EDICION DE 24 PAGINAS
OFICINAS: AGUSTINAS 1269
TELEFONOS:
ADMINISTRACION
Inglés 3114, Nacional 77
CASILLA 81-D
REDACCION
Inglés 3113

LA NACION

PRECIO: 10 CENTAVOS
NUMERO ATRASADO: 20 CENTAVOS
SUBSCRIPCIONES
Por un año: $ 30.00. — Por seis meses: $ 16.00
Por 3 meses: $ 9.00—Por 1 año extranjero: $ 70.00

AÑO III
Santiago de Chile, Domingo 13 de Julio de 1919
Núm. 911

LA VUELTA

El mar azota la costa con sus olas monótonas. Nubecillas blancas pasan rápidas por el cielo azul, arrastradas por el viento impetuoso; y la aldea, abrigada en un pliegue del terreno que baja al Océano, se calienta al sol.

Junto al camino, aislada, se ve la casa de los Martín-Levesque. Es una casita de pescador, de paredes de arcilla y la techumbre de paja. Una huertecita, grande como una sábana, donde crecen cebollas, perejiles, coles y zanahorias se extiende ante la puerta y le cierra un seto por el lado del camino.

El marido está pescando, y la mujer, junto a la puerta, remienda una red obscura tendida en una pared, como una inmensa tela de araña. Una niña de unos catorce años, a la entrada de la huerta, sentada en una silla de enea, repasa ropa blanca, cose, zurce, lo que ya ha zurcido y cosido diez veces. Otra muchacha, que parece tener un año menos, lleva en brazos una criaturita; y dos arrapiezos de tres a cuatro años, sentados en el suelo frente a frente, escarban la tierra y se echan puñados de ella a la cara.

Nadie habla. Sólo el rorro que quieren hacer dormir chilla con voz agria y débil. Un gato duerme en la ventana y unos girasoles abiertos forman junto al suelo como un ramillete de flores blancas sobre el que vuelan miles de moscas.

La muchacha que cose junto a la entrada grita de pronto:

—¡Madre!

Esta contesta:

—¿Qué quieres?

—Ya vuelve.

Están inquietas porque desde la mañana un hombre ronda la casa; un hombre viejo que parece pobre. Le vieron cuando acompañaban a su padre a la barca. Estaba sentado en la cuneta, frente a la puerta. Al volver de la playa aún estaba allí, mirando la casa.

Parecía enfermo y muy miserable. Durante una hora permaneció inmóvil; luego, viendo que inspiraba sospechas, se levantó y alejó arrastrando los pies.

Pero pronto volvió con su paso lento y cansado y de nuevo se sentó, un poco más lejos esta vez, como para espiarlas.

Madre e hijas tenían miedo. Aquélla sobre todo sentía gran espanto porque era miedosa y su marido, Levesque, sólo debía volver del mar al anochecer.

Su marido se llamaba Levesque, a ella la llamaban Martín y les habían bautizado sus vecinos por Martín-Levesque. He aquí por qué; ella se había casado en primeras nupcias con un marinero llamado Martín, que cada año iba a Terranova, a la pesca del bacalao.

Al cabo de dos años de matrimonio tuvo de él una niñita, y estaba por ser otra vez madre, cuando el buque en que navegaba Martín, el **Dos Hermanas**, una barca de tres palos de Dieppe, desapareció.

Nunca más se supo una palabra de él; ninguno de los tripulantes volvió y se creyó que todos habían naufragado con el buque.

La Martín esperó a su marido diez años manteniendo con grandes trabajos a sus dos hijas; pero como era trabajadora y buena mujer, un pescador del país, Levesque, viudo, con un hijo, la pidió en matrimonio. Se casaron y tuvo dos niños en tres años.

Vivían penosa y laboriosamente. El pan era escaso y la carne casi desconocida en aquella casa. A veces, en invierno, era preciso quedar a deber al panadero. Los niños estaban sanos y robustos. La gente decía:

—Los Martín-Levesque son buena gente. La Martín es muy trabajadora y Levesque es el mejor pescador de la comarca.

La niña sentada en el huerto, añadió:

—Se diría que nos conoce. Quizá algún mendigo de Epreville o de Auzebosc.

Pero la madre no se engañaba, no. No era nadie de los contornos.

Como no se movía poco ni mucho, y fijaba con obstinación su mirada en la casa de los Martín-Levesque, la Martín se enfureció, y sacando fuerzas de su mismo miedo, cogió una pala y salió al camino.

—¿Qué hace usted aquí?—gritó al vagabundo.

Este contestó con voz ronca:

—Tomo el fresco. Supongo que no le causo ningún daño con ello.

La Martín añadió:

—¿Por qué parece estar usted espiando nuestra casa?

El pobre replicó:

—No hago daño a nadie. ¿No está permitido sentarse en la carretera?

No supo qué contestar la Martín y se metió en su casa.

El día transcurrió lentamente. A mediodía desapareció aquel hombre. Pero volvió a pasar a las cinco de la tarde. No se le vió más aquel día.

Levesque volvió entrada la noche y le explicaron el caso.

—¡Bah!—replicó; —será algún holgazán o algún bromista.

Y se acostó sin inquietud, mientras que su compañera pensaba en aquel hombre que la miraba de un modo tan extraño.

Cuando amaneció hacía mucho viento y el marinero, viendo que no podría salir a la mar, ayudó a su mujer a arreglar las redes.

A las nueve, la hija mayor, una de las Martín, que había ido a comprar pan, volvió corriendo, azorada, y gritó:

—¡Madre, ya está aquí!

La Martín palideció y dijo a su marido:

—Ve a hablarle, hombre. Así dejará de espiarnos. Estoy que no sé lo que me hago.

Y Levesque, un marinero alto, atezado, de barba espesa y roja, de ojos azules muy vivos, de cuello de toro, siempre vestido de lana por temor al viento y a la lluvia, salió tranquilamente y se acercó al vagabundo.

Hablaron.

La madre y sus hijos les miraban desde lejos, ansiosos y temblorosos.

De pronto el desconocido se levantó y se vino hacia la casa con Levesque.

La Martín retrocedía asustada. Su marido le dijo:

—Dale un trozo de pan y un vaso de cidra; no ha comido desde anteayer.

Entraron los dos en la casa, seguidos de la mujer y los chicos. El vagabundo se sentó y se puso a comer con la cabeza baja, teniendo todos las miradas fijas en él.

La madre, en pie, le miraba; las dos chicas, las Martín, le miraban también con avidez, y los dos arrapiezos, que estaban sentados sobre la ceniza del hogar y jugaban con un caldero, suspendieron sus juegos para contemplar al extraño huésped.

Levesque, sentándose en una silla, le preguntó:

—¿Viene usted de lejos?

—Vengo de Cette.

—¿A pie?...

—Sí, a pie; cuando no hay dinero ¡qué remedio!...

—Y ¿dónde iba usted, pues?

—Venía aquí.

—¿Conoce usted a alguien?

—Pudiera ser.

Callaron. Comía lentamente aunque tuviese hambre y bebía un trago de sidra a cada bocado de pan. Tenía la cara avejentada, arrugada; parecía haber padecido mucho.

Levesque le preguntó de pronto:

—¿Cómo se llama usted?

El otro contestó sin levantar la mirada:

—Me llamo Martín.

Un tembor extraño se apoderó de la madre. Dió un paso, como para ver de más cerca el vagabundo y quedó enfrente de él con la boca abierta y los brazos caídos. Nadie decía nada. Por fin Levesque preguntó:

—¿Es usted de aquí?

—Soy de aquí—replicó.

Y como al cabo levantó la cabeza, los ojos de la mujer y los suyos se encontraron y quedaron fijos unos en otros, como si las miradas se atrajesen.

Ella dijo de repente con voz cambiada, baja, temblorosa:

—¿Eres tú, marido?

El articuló despacio:

—Sí, soy yo.

No se movió y continuó mascando el pan.

Levesque, más sorprendido que conmovido, balbuceó:

—¿Tú eres Martín?

El otro dijo simplemente:

—Sí, soy yo.

El segundo marido preguntó:

—¿De dónde vienes, pues?

El primero replicó:

—De la costa de Africa. Naufragamos junto a un banco. Nos salvamos tres; Picard, Vatinel y yo. Después nos cogieron los salvajes, que nos tuvieron doce años. Picard y Vatinel murieron. A mí me salvó un viajero inglés y me llevó a Cette. Y aquí estoy.

La Martín lloraba, tapada la cara con el delantal.

Levesque esclamó:

—¿Y qué haremos ahora?

Martín preguntó:

—¿Eres su marido?

Levesque contestó:

—Sí, soy yo.

Se miraron y callaron.

Entonces Martín, viendo a los niños en torno suyo, señaló con la cabeza a las dos muchachas.

—¿Son las mías?

Levesque contestó:

—Son las tuyas.

No se levantó; no las abrazó; dijo tan sólo:

—¡Dios mío, cuán crecidas están!

Levesque repitió:

—¿Qué haremos?

Martín, perplejo, tampoco lo sabía. Por fin se decidió:

—Haré lo que quieras. No quiero causarte perjuicios. La contrariedad está en la casa. Yo tengo dos hijos, tú tres; cada cual se queda con los suyos. La madre ¿es tuya o es mía? Consiento en lo que quieras; pero la casa es mía, porque me la dejó mi padre y nací en ella, y hay papeles en casa del notario.

La Martín continuaba llorando oculta por el delantal azul. Las dos muchachas se habían acercado y contemplaban a su padre con inquietud.

Había acabado de comer, y dijo a su vez:

—¿Qué es lo que vamos a hacer?

Levesque tuvo una idea.

—Hay que ir a casa del cura; él decidirá.

Martín se levantó y como iba hacia su mujer, ésta se echó en sus brazos sollozando:

—¡Esposo mío! ¡Martín, mi pobre Martín, hete aquí!

Y le estrechaba con fuerza, conmovida por un soplo de lo pasado, por una oleada de recuerdos que le recordaban su juventud y sus primeros abrazos.

Martín, conmovido también, la besaba en la cofia. Los dos niños, al ver que su madre lloraba, se pusieron a chillar y el rorro se desgañitaba a más y mejor.

Levesque, en pie, esperaba.

Vámonos,—dijo;—hay que arreglar esto...

Martín soltó a su mujer, y como miraba a sus hijas, la madre les dijo:

—Dad un beso a vuestro padre.

Se acercaron a un tiempo las dos, secos los ojos, asombradas, un tanto asustadas. Y él las besó una tras otra, dándoles sonoros besos de marinero. Viendo que se acercaba aquel desconocido, el niño lanzó un chillido tan agudo, que por poco se ahoga.

Después los dos hombres salieron juntos.

Al pasar por el café del comercio, Levesque preguntó:

—¿Echamos una copa?

—No vendrá mal—declaró Martín.

Entraron y se sentaron en la sala aún vacía.

—Hola, Chicot, dos copas de cognac, del bueno. Es Martín que ha vuelto, Martín, el de mi mujer, ya sabes el del **Dos-Hermanas**, que se había perdido.

Y el cafetero, con tres copas en una mano y una botella en la otra, se acercó, barrigudo, sanguíneo, pletórico y preguntó con calma:

—¡Toma! ¿Hete aquí, pues, Martín?

Martín respondió:

—Heme aquí.

GUY DE MAUPASSANT.

Dr. F. DE PETRIS P.
Moneda 859.—Consultas de 9 1|2 a 11 1|2 y de 2 a 6. Extracciones difíciles sin dolor. Electroinización. Tratamiento: Piorrea Alveolar, Parálisis, Neuralgias Faciales, masaje vibratorio eléctrico.

LA LEYENDA DE AMOR DE LA PRINCESA

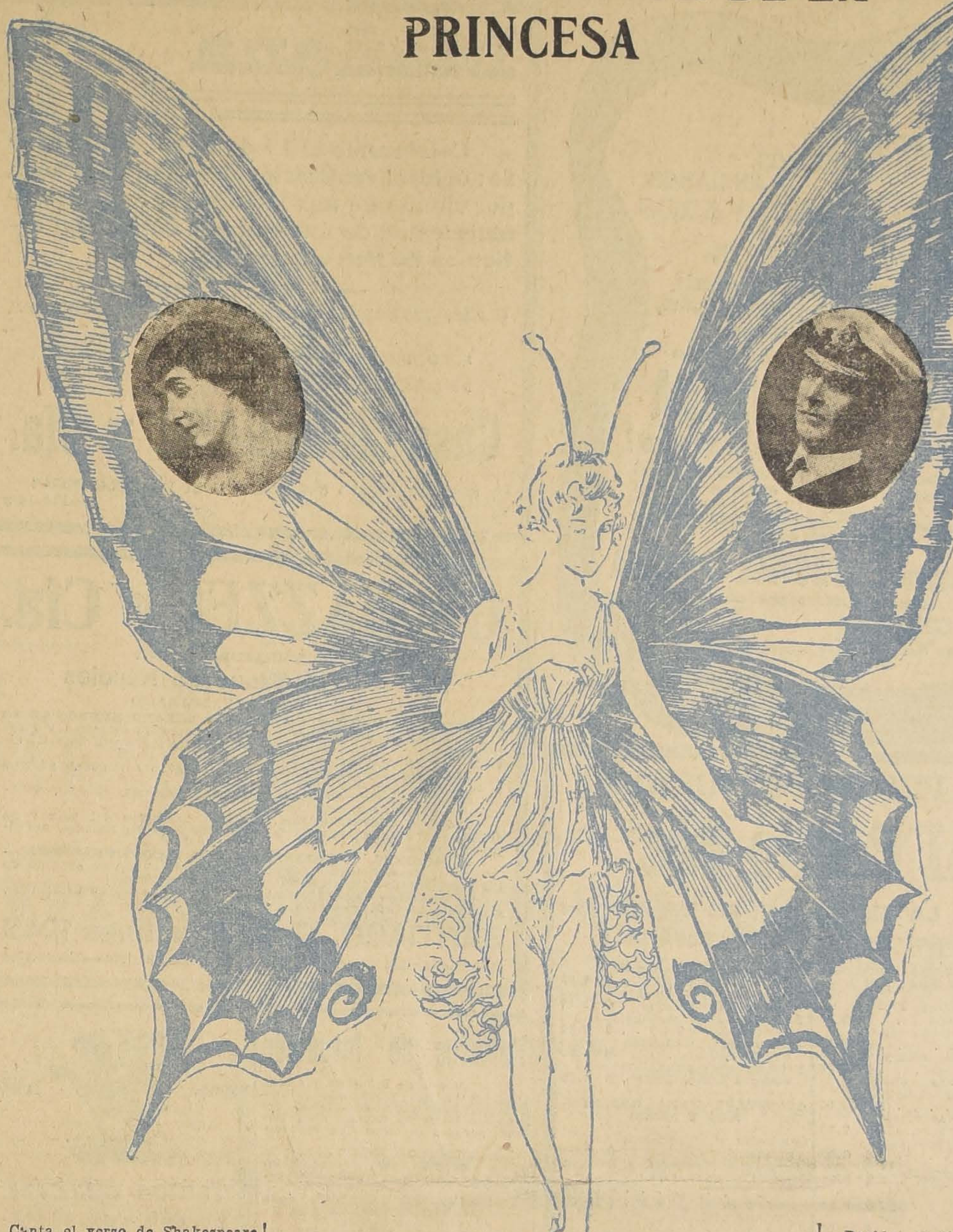

Canta el verso de Shakespeare al hablar de la mujer, inconstante como la onda...

¿Quién puede ufanarse de conquistar la sumisión del Mar? ¿Quién podrá sufrir el esfuerzo necesario para adueñarse de la débil fortaleza? ¿Cuál hombre nos asombrará diciéndonos: he vencido la fragilidad del agua inquieta del ponto?... Un marino inglés.

Los tiempos nos hacen testigos de la suprema victoria, símbolo de todas las fuerzas de una raza. Marineros audaces, pescadores atrevidos, nautas resueltos encarnan su poder secular en la figura juvenil del comandante afortunado de la Marina Británica, que hizo suya a la sobrina de Jorge V. Rex et Imperator.

Es más fácil descubrir un mundo en el siglo XV que mantener el dominio del océano en la centuria vigésima. Por eso el esposo de la Princesa Patricia ha logrado realizar en estos días una hazaña de leyenda.

Ella es digna de que un continente de liras, alabe esa magnífica y romántica actitud. Es merecedora de que todas las mirras del encomio ardan para celebrar su decisión. Es la heroína de un aromado y noble relato medioeval. La llamarías reina de la Gloria, puesto que, como en la Vita Nuova, del incomparable Alighieri ella: "Non parea figliuola d'uomo mortale ma di Dio"...

Tuvo de los seres perfectos la intuición de su destino y la valentía de abrazarlo; prefirió un enlace hijo del amor a los contratos interesados de la realeza humana. Ni armiños de mantos imperiales, ni protocolarias reverencias de cortes suntuosas, ni fábula de piedras preciosas en el cetro o en la corona, nada pudo seducirla como el rubí palpitante de un corazón que se entregaba para su dicha.

Ni tumultos de zafiros, ni alucinaciones de ópalos, ni clemencia deslumbrante de amatistas, ni tentadores destellos de brillantes únicos, ni lunar sortilegio de perlas en los collares indescriptibles: nada fué mejor para la princesa Pat, la desdeñosa de tronos, que una voluntad cautiva de su encanto femenino. Sencillamente aceptó el ser llamada después de su matrimonio Lady Remsey.

Pero su marido era como hemos dicho, la cristalización del poderío de Inglaterra, esto es: miembro de las flotas reales. Y todos los que viven sobre la incertidumbre de las naves omnipotentes triunfaron en este himeneo. El pueblo comprendió la profundidad de la enseñanza, y, camino de la abadía de Westminster, ovacionó a la novia como si aplaudiese el paso de su mejor ensueño.

Yo no olvidaré nunca el espectáculo. El desapacible clima londinense, la bruma enemiga y tenaz, el viento helado y la lluvia desaparecieron en las sensaciones cuando un vuelo de palomas augures temblaba en un pacífico motín de pañuelos; cuando un bosque de brazos se erguía para saludar el cortejo, cuando un clamor unánime volcó cataratas de hurras fervientes para desear a la radiante pareja un futuro de felicidad.

Y el vigor de los soldados junto a la flaqueza de las mujeres del pueblo, el regocijo de los varones junto al cándido gozo de los niños fueron los mejores compañeros del viaje minúsculo de la carroza donde un marino y una princesa, con las manos enlazadas, iban hacia el templo para ser bendecidos.

Pueblo sentimental y práctico el de Inglaterra acudió como a una fiesta máxima a los lugares del tránsito, y la mañana vió que, a pesar de todas las pragmáticas de una corte enamorada de las fórmulas más severas y privativas, el amor unió dos vidas como en los tiempos patriarcales de la antigüedad.

Las lenguas múltiples de la opinión ardieron en una novísima pentecostés para consagrar el desposorio. Todas las voces se acordaron para decir a los novios su profesía optimista. Y, acaso, en esta hora de excepción la dinastía comprendió que el pueblo es digno servidor y amigo del monarca, ya que una de las doncellas perteneciente a la familia real tuvo el orgulloso impulso de olvidar sus títulos para entregar su suerte a un varón que no es de la más alta nobleza.

En la Biblia se lee que la mujer es misteriosa como el océano, bien hizo el navegante inglés al sojuzgar el sentimiento femenino de Patricia de Connaught. A un marino británico estaba reservada la empresa. Hijo de los señores del Mar, pudo haberle dicho a su consorte: te amo, porque, como todos los pilotos mis compañeros, estoy acostumbrado á sondear y poseer los secretos de las olas.

JOSE D. FRIAS.

Pensamientos de Oscar Wilde

Ninguna mujer es genio. Las mujeres son un sexo decorativo. Ellas representan el triunfo de la materia sobre el cerebro, como los hombres representan el triunfo del cerebro sobre la moral.

Nada puede curar al alma sino los sentidos, así como los sentidos no pueden ser **curados** sino por el alma.

Los hombres que tienen fe, no conocen sino el lado trivial del amor, pero los que no tienen, conocen el lado trágico.

Algunos dicen que la Belleza es superficial. Puede ser; pero nunca tan superficial como el pensamiento. La Belleza es el milagro de los milagros. Los ignaros son los únicos que no juzgan las cosas por su apariencia. El verdadero misterio del mundo no es el invisible, sino el visible.

Los hombres se casan por cansancio y las mujeres por curiosidad. Ambos por fastidio.

Cuando una mujer pueda parecer diez años más joven que su propia hija, quedará perfectamente satisfecha.

Hay muchas cosas que nosotros tiraríamos, si no tuviéramos miedo de que otros las recogieran.

Una gran pasión es el privilegio de las personas que no tienen nada que hacer.

Yo puedo simpatizar con todo, menos con el sufrimiento, porque es demasiado feo, demasiado horrible. Hay algo terriblemente mórbido en esa actual simpatía por el dolor.

JUAN REYES
dará su próximo Concierto el
DOMINGO 20 DE JULIO
A las 9 P. M.
Las pocas localidades que quedan se venden en la
CASA OTTO BECKER
Ahumada 113
Empresa: FRIEDEMANN-VASQUEZ

Joyería
Julien Lehmann
Huérfanos 963
Joyas
Unicamente de
Primera calidad

La eficacia de la blasfemia

Dentro de algunos días la Asociación Católica de Represión de la Blasfemia, le tributará un homenaje al presidente y al director espiritual. Yo ignoraba en absoluto la existencia de esa Asociación, que, desde luego, considero abocada a un completo fracaso. Quizá en otras épocas hubiera sido posible reprimir la blasfemia en España; pero ahora cuando la Fábrica de Gas nos amenaza con un aumento del 200 por 100, cuando los caseros se unen para subirnos los alquileres, y cuando todos los artículos de primera necesidad están a la altura de las nubes, cualquiera cosa que se intente contra la blasfemia me parece que resultará perfectamente extemporánea.

España es quizá el país europeo que blasfema con más convicción. Bien es verdad que acaso sea también el de más firmes principios religiosos. Cuando un inglés, un francés o un alemán se quedan sin dinero, de acusar a alguien, se acusan a sí mismos o acusan a sus contemporáneos. El español, en cambio, acusa a la Providencia. Y es que, de no dedicarse a acaparar vituallas, la Providencia es la única fuente de ingresos con que cuenta el español. Ella debe darnos para tomar café y debe proveernos de la diaria cajetilla. La mayoría de nosotros no tenemos otros agentes de negocios conocidos y el día en que nos faltan la cajetilla o el café nos dirigimos a la Providencia, y con un lenguaje más o menos pintoresco, la hacemos responsable de nuestras amarguras.

Perdóneme la Asociación Católica de Represión de la Blasfemia este pequeño ensayo en psicología blasfematoria. Seguramente la blasfemia no es para esa Asociación más que una cuestión lingüística. Yo, en cambio, la considero un problema principalmente económico. He conocido a hombres sumamente blasfemos en sus años de bohemia, y que ahora, cuando están muy contrariados, todo lo que se les ocurre decir es "¡canario!", como los sacerdotes, o "¡caray! ¡caray!"... La blasfemia no era en esos señores más que un defecto de nutrición.

¿Aspira la Asociación Católica de Represión de la Blasfemia a que todos digamos también "¡caray!", "¡canario!", "¡córcholis!" y "¡caspitina!"?

Estas interjecciones representarían para los blasfemos algo semejante a lo que los cigarros de brea representan para los fumadores; pero yo las considero insuficientes dado el costo de los alquileres y el precio de las patatas. En cuanto a suprimir la blasfemia totalmente, creo que, aunque pudiera, la Asociación no debiera hacerlo. El pueblo buscaría otros medios de manifestar su indignación, quizá más eficaces y desde luego menos pintorescos.

JULIO CAMBA.

CARROCERIA FRANCESA
EMILIO TAULIS M. — CATEDRAL 1853
Casa fundada el año 1859. Unico primer premio en la Exposición 1916. Composturas en general.
Construye las mejores carrocerías para automóviles.
TELEFONO 1421. — SANTIAGO
Primer premio en la Exposición de Aeroplanos y Automóviles del Aéreo Club, llevada a cabo el 6 de Noviembre

SIGUE LA REALIZACION
DE SOBRETODOS
RAGLAN
Extenso y variado surtido ofrece la
SASTRERIA
G. RUDDOFF
138-ESTADO-138
14-C

ESPECIFICO BENGURIA
El único reconstituyente del cabello. Cura radicalmente las Canas.
MONEDA 875

DODGE BROTHERS
TOWN-CAR
(Coupé)
de irreprochable elegancia y buen gusto en la armonía de sus líneas.
PARA 7 PASAJEROS
Tenemos solamente
DOS DISPONIBLES
IMPORTADORES:
BESA y Co.

RAULI

Seco de 4 años en dimensiones corrientes primera y segunda clase.

Ofrecemos por carros hasta 50,000 pulgadas, en

FRONTERA Y DESVÍO REPUBLICA

Alonso y Diez

OFICINAS:

DELICIAS 2827
SANTIAGO

CASILLA 43
PETRUFQUEN

EMPRESA FORLIVESI

— DE —

Pompas Fúnebres

Unica en todo Chile.

El solo nombre de esta acreditada Empresa es una garantía para el público.

se trasladó a calle

COMPAÑIA 1037-1041

Edificio Arzobispal, entre Plaza de Armas y Bandera

TELEFONO INGLES 377

Juan Forlivesi

NOTA.—La Casa no tiene sucursales ni pertenece a ninguna Sociedad Anónima.

Ha dejado de existir mi inolvidable y querida madre

ADELA SILVA v. DE O'BRIAN

Sus restos serán conducidos al Cementerio General hoy Domingo a las 9.30 A. M.

El cortejo partirá desde su casa Ricantén 227.

Su hija: **Elena O'Brian S.**

DEFUNCION

Habiendo dejado de existir nuestro querido esposo y padre, señor don

ALEJANDRO BATE T.

Sus restos serán trasladados a Valparaíso, hoy Domingo 13 por el tren que sale de la Estación Mapocho a las 9.30 A. M., saliendo el cortejo desde su casa habitación, Av. Matta N.o 555, a las 8 A. M.

Luisa A. Potts de Bate e hijos.

6094-g-13

POMPAS FUNEBRES

Empresa Zenteno

Delicias 2584, casi esquina Molina (cuatro cuadras Estación Central)

TELEFONO INGLES 524

Nuestros servicios son presentados en forma insuperable y a los precios más bajos. Sin recargo hacemos todos los trámites de sepultación. Atiende personalmente.

CARLOS ZENTENO LOYOLA

A la Colonie Française

DE SANTIAGO

LA VIGNE ERRAZURIZ-PANQUEHUE porte a la connaissance des membres de la Colonie Francaise qu' a partir de ce jour et jusqu' a la date memorable du **14 JUILLET**, elle accordera un escompte special de 10 o|o sur toutes les commandes qui lui seront trasmises pour ses vins en bouteille.

Les prix sont les suivants:

ROUGES

Burdeos	$ 12
Medoc	$ 14
Etiquette blanche	$ 18
Pinot	$ 22
Cabernet	$ 27
Resservé	$ 35

BLANCS

Semillon	$ 17
Resservé	$ 30

Les commandes seront exécutées inmédiatement par le Depot de la Vigne de Santiago, Santa Rosa 835, téléphone 164 Matadero.

N. B.—Une ristourne de 3 piastres sera faite dans le cas de retour des bouteilles en bon état.

Papel de envolver

Blanco en vovinas de todos tamaños, especial para **Boticas y Almacenes**, a $ 1.20 el kilo venden por mayor y menor.

DELICIAS 1934

14-G

MUJERES
NIÑOS
ADULTOS
ANCIANOS

tanto para **PRESERVAROS**
como
para **CURAROS**

de los Constipados, Males de Garganta, Laringitis, Bronquitis, Grippe, Influenza, Asma, Enfisema, Etc., etc.

Acostumbraos a **emplear las**

PASTILLAS VALDA

¡Tenedlas siempre a mano!

Adquiridlas en seguida; pero rehusad sin miramiento ninguno las pastillas que se os ofrezcan al detalle y por algunos céntimos: las tales no son más que imitaciones; teniéndolas no estaréis jamas seguros de poseer

LAS VERDADERAS PASTILLAS VALDA

como lo estaréis comprándolas

en CAJAS

con el nombre **VALDA** *en la tapa*

POR FIN DE TEMPORADA

"Al Precio Fijo"

Ofrece A LA MITAD DE SU VALOR los siguientes Saldos de Mercaderías:

ARTICULOS PARA SEÑORAS, NIÑAS Y GUAGUAS

Paletóes de señora, clases extra, desde	$ 69.00
Idem. adornados con pieles, saldos, a	$ 89.00
Trajes de paño, colores obscuros, saldos	$ 55.00
Polleras de paños obscuros, varias hechuras, a	$ 23.00
Blusas de viyellas y moletones, valor $ 12, a..	$ 7.50
Refajos de moletones, con festón, a	$ 6.00
Corpiños de moletones varias clases, desde	$ 3.90
Matinées de moletón y viyella a $ 10.90 y	$ 8.00
Camisones de moletón, con alforzas y festón	$ 12.00
Vestidos de viyellas y moletones para niñas de 2 a 8 años, desde $ 3.90 hasta	$ 7.50
Abriguitos color obscuro, 4-10 años, $ 10, a	$ 15.60
Capas moletón festoneadas para guaguas	$ 6.50
Trajes - capas de piqué franelado, con festón	$ 6.80
Bombachas de franela o moletón, festoneadas	$ 1.60
Paletocitos de moletón festoneados, a $ 4 y	$ 2.50
Gorritas de lana tejidas, con filo-seda, a	$ 4.90
Baberos para guagua, bordados a mano, desde	$ 1.50

ARTICULOS PARA CABALLEROS Y NIÑOS

Camisetas y calzoncillos afranelados a $ 9.90 y	$ 6.90
Idem. tejidas gruesas, a	$ 4.90
Camisas de dormir de viyella, a	$ 11.00
Pyjamas de viyellas a	$ 20.00
Calcetines gruesos, varias clases, a $ 1.80, 1.50 y	$ 0.90
Calzoncillos de franela, cruda o blanca, a	$ 6.50
Agrigos para niños, de varias edades, desde	$ 23.00
Calzoncillos franela para niños, todos tamaños, desde	$ 2.20

Como siempre, ofrecemos en los diversos ramos Artículos de RECLAME

A PRECIOS SIN COMPETENCIA, SEGUN DETALLE

Camisas de señora, (adornadas) desde	$ 3.00
Trajes de señora en cachemira	$ 30.00
Idem en forma bata, a	$ 25.00
Polleras, a	$ 11.00
Camisas de hombre, desde	$ 4.00
Camisetas, desde	$ 3.50
Cuellos planchados	$ 0.90
Bufandas de lana, a	$ 9.90

DELANTALES para niñas, señoras y niños, en color y blancos, a precios de fábrica.

EN CALZADO

Tenemos en **REALIZACION**, entre otros artículos, botas de señora, en cabritilla, desde $ 20; charol-previl, $ 25; charol-cabritilla, a mano, garantidas, $ 25; zapatones de cabritilla, desde 10,90 pesos. Para hombres, botines horma ancha, en box-calf, $ 16; en horma puntuda, en cabritilla, $ 24; en box-calf, $ 25; en charol-previl, $ 28; box-calf con paño, $ 27. El mejor calzado para niños y guaguas al precio más bajo en plaza. **VISITENOS Y SE CONVENCERA.**

"AL PRECIO FIJO" :: Ahumada, 51 al 57

Se atienden pedidos de provincias con especial cuidado, devolviéndose el dinero si la mercadería no es del entero agrado del comprador.

ANDRES GALILEA

JEP
Barros
Granos
Caparrosa
Forúnculos

¿Hay algo de más feo y desagradable que esas pequeñas pústulas en supuración lenta é incompleta, que aparecen particularmente en la cara, en la espalda, en los brazos? En algunos denotan una sangre excesivamente rica, pero en otros, y son la mayoría, indican una sangre viciada, una diátesis linfática, artrítica, escrofulosa ó herpética. Cualquiera que sea la causa de tales afecciones, todos esos granos, todas esas rojeces desaparecen con el tratamiento por el

Depurativo Richelet

poderoso específico contra los vicios todos de la sangre, las enfermedades de la piel y los trastornos todos de origen artrítico: Soriasis, Picores, Sicosis, Rojeces, Exemas, Empeines, Caparrosas, Llagas, Ulceras, Manifestaciones sifilíticas, etc.

PÍDASE FOLLETO GRATIS AL DEPÓSITO GENERAL

En Buenos-Aires: Farmacia Franco-Inglesa, 581, Sarmiento.
En Montevideo: J. J. Vallarino é Hijo, Sarandí, 422.

Depósito en todas las buenas Farmacias y Droguerías.

Laboratorio L. Richelet, de Sedán, 6, rue de Belfort, Bayonne (Francia).

Mañana

Celebrando el 14 de Julio, gran suceso: **colosal realización, a mitad de precio,** por cuenta de una importante casa norteamericana, **de un completo surtido en artículos de fierro enlozado.**

— **HAY:** —

OLLAS, TETERAS, JARROS, LAVATORIOS, CACEROLAS, RECIPIENTES

SOLO POR TRES DIAS.

No falte mañana a la

Casa GIORDANO y Cía.

686 - PUENTE - 688 Y 692, CASI ESQUINA ROSAS

x-5113-13-g

G. MAZZEI y Cía.

SUC. DE ALEJANDRO MAZZEI

Agentes del Banco de Nápoles

CASA CENTRAL: VALPARAISO

SUCURSALES: IQUIQUE, CONCEPCION, MILANO, BUENOS AIRES

SECCION BANCARIA.— Dispone del servicio de letras y giros telegráficos sobre cualquier plaza de América y Europa, Servicio especial de giros postales para Francia, España e Italia.

SECCION IMPORTACION.—Tiene un gran surtido en géneros y tejidos de algodón, lana, seda.

En Paquetería: Perfumería, Medias, Calcetines, encajes, Quincallería, Cintas, Elásticos, etc., etc.

SECCION EXPORTACION.—Compra productos del país y se encarga en consignación de la exportación de los mismos, anticipando fondos.

COMISIONES, REPRESENTACIONES Y CONSIGNACIONES.—Acepta representaciones, pedidos directos de cualquier artículo de los mercados de Europa y EE. UU. y consignaciones.

SEGUROS.— Con el carácter de agentes de varias Compañías, contratan seguros generales.

SANTIAGO, Calle Agustinas 1040

Teléfono Inglés N.o 2283.—Teléfono Nacional N.o 836.—Casilla 3794

Patentes de Invención

Al Ministerio de Industria y Obras Públicas se han presentado los siguientes inventores, solicitando del Supremo Gobierno patente de privilegio por los inventos que se indican:

Don **REINALDO KNOP**, para "Un nuevo material para techos, compuesto de fieltro acartonado e impermeable."

Don **EDUARDO LABORDE**, para "Un nuevo tipo de bombilla para tomar mate u otros líquidos."

Don **DOMINGO ALEMPARTE**, para "Un procedimiento para efectuar la champañización de la chicha de manzana."

Don **VICTOR THOMAS**, para "Un procedimiento de purificación de aceites y grasas."

Don **SERGIO LICHTENZVEIG**, para "Un porta-pantalla movible, para velas."

El señor **WALTER THILO SCREIBER**, para los siguientes inventos:

a) Unas mejoras en combustible incoagulable, para máquinas de combustión interna;

b) Unas mejoras en combustible para motores de aeroplanos:

c) Unas mejoras en el procedimiento para producir combustible líquido.

El señor **ARTHUR AUGUST BACKHAUS**, para "Mejoras en combustible líquido (6 casos diversos), y Mejoras en combustible para motores de aeroplanos."

En cumplimiento de las disposiciones supremas reglamentarias de las patentes de invención, se da el presente aviso, y se previene al público que las oposiciones de los que se consideren perjudicados en sus derechos se aceptarán en esta Oficina durante 30 días a contar desde esta fecha.

Santiago, 8 de Julio de 1919.

EL JEFE DE LA OFICINA DE PATENTES DE INVENCION

13-g

TONICO GENERAL

y excelente curativo del debilitamiento es nuestro conocido JARABE de

HIPOFOSFITOS

compuesto. Análogo al de Fellow. Exija nuestra marca en todas las Boticas.

Laboratorio Chile

Av. Ecuador 3575

Piel de Chingue

de ochenta y ocho cueros,

capa de zorro de 25 cueros y

cueros de nutria, vendo.

DELICIAS 1934

14-G

AVISOS DE REMATES

REMATE

En el juicio de partición de los bienes quedados al fallecimiento de la señora Isidora Mieres v. de Martín, que se tramita ante el abogado don Fanor Paredes, en la ciudad de Chillán, han acordado los herederos de la expresada señora Mieres v. de Martín, vender en subasta pública, con admisión de licitadores extraños, los siguientes bienes raíces:

1.o Fundo Cocharcas. Se encuentra ubicado en la 10.a Subdelegación del departamento de San Carlos y comprendido dentro de los siguientes deslindes: Estero Bulutao, terrenos de la Sucesión Salinas, de Ramírez y de Francisco Uribe; Oriente, río Ñuble; Sur, propiedad de la Sucesión de doña Carmen Puga y otros y Poniente, de la Sucesión Riquelme y de don Antonio Rodríguez.

Mide 280 cuadras de extensión más o menos, y es abundantemente regado. La estación "Cocharcas", de la línea central, está ubicada dentro del fundo.

Mínimum: $ 200,000

2.o Fundo "La Maravilla". Se encuentra ubicado en la subdelegación 8.a del departamento de San Carlos y deslinda: Norte con propiedad de doña María Fuentes de Bustos, de Tomás Saavedra, de Sucesión de Diego Venegas y de José González; Oriente, de Sucesión de Juan Pablo Sepúlveda y Francisco Prieto; Sur, con propiedades de Villarroel, de Gamonal, de Merino, de Labbé y otros y Poniente fundo Colpín de la Junta de Beneficencia de Concepción.

Mide este fundo 600 cuadras de extensión más o menos de suelos de rulo.

Mínimum: $ 50,000

El precio de las propiedades anteriormente individualizadas es el mínimum de tasación señalado y su pago se hará en la forma siguiente: La mitad al contado y la otra mitad a un año plazo con el 8 por ciento de interés y debiendo quedar hipotecada las propiedades por el precio insoluto. Los gastos de remate y de tradición del dominio serán de cuenta del subastador. El remate se hace ad corpus, en el estado que se encuentran las propiedades, con lo edificado y plantado y, tendrá lugar el día Sábado 12 de Agosto próximo, a las 3 de la tarde, en el estudio del Juez partidor don Fanor Paredes, en Chillán, calle Libertad N.o 250.

Mayores antecedentes pueden solicitarse al infrascrito, Chillán, Casilla 373.

Chillán, Julio 7 de 1919.

M. Alberto Escala A.
ACTUARIO.

REMATE

Por acuerdo de los herederos de doña Carmen Birón de Villela, el **21 de JULIO, a las 4½ P. M.**, se subastará ante el Juez Compromisario don Hermán Echeverría C., y en su estudio, Morandé 244, la propiedad ubicada en

DELICIAS N.o 276

por el mínimum de

$ 60,000.00

pagaderos mitad al contado y la otra mitad a seis meses plazo con el interés del 7% al año.

La propiedad no reconoce ningún gravamen.

Puede visitarse diariamente y a cualquiera hora.

Bases y demás antecedentes en el estudio del señor Juez Compromisario y en la oficina del actuario, Notario don Fernando Errázurriz Tagle.

x-4766-21-g

REMATE

EL VIERNES 25 DE JULIO

A LAS 11 DE LA MAÑANA

SE REMATARA ANTE EL COMPROMISARIO DON CARLOS COVARRUBIAS, COMPAÑIA 1231, EL FUNDO

Santa Ana de Chena

perteneciente a la sucesión de don Alberto Covarrubias Ortúzar y ubicado en el departamento de la Victoria, Estación Marruecos, a media hora de Santiago.

Las posturas comenzarán por el reducido mínimum de

$ 1.400.000,00

o sea a poco más de $ 3,300 cuadra, incluyéndose en esta suma el valor de todas las casas, edificios, cierros, arbolados y ferrocarril Decauville hasta la Estación Marruecos.

El precio se pagará reconociendo por su valor comercial una deuda hipotecaria por $ 580,000 primitivos y el saldo con una tercera parte al contado, otra a seis meses y otra a un año, con el 8 o|o e hipoteca de la propiedad.

Para visitar el fundo avisar al administrador don Ignacio Espiñeira, Santa Ana de Chena, Estación Marruecos. Teléfono número doce.

Títulos en la Caja Hipotecaria.

Bases y antecedentes en el estudio del Compromisario, Compañía 1231.

Después de efectuado el remate y en una fecha que se fijará oportunamente, se rematarán también en el mismo fundo todos los enseres y animales.

4643-g-25

Remate Voluntario

Por acuerdo de los comuneros del "**FUNDO EL BOSQUE**", se rematará ante el liquidador de la comunidad, don Luis Barriga, las hijuelas N.os 1 y 2 de las cuatro en que se ha dividido dicho fundo. El mínimum para la primera hijuela, que mide 132 cuadras, será de

$ 400,000.00

Incluyéndose en el precio del remate una deuda hipotecaria de $ 206,509.34.

El mínimum para la segunda hijuela, que mide 81 cuadras, será de

$ 244,000.00

Incluyéndose en el precio del remate, una deuda hipotecaria de $ 124,866.11.

Las hijuelas se encuentran situadas a 30 minutos de Santiago, Comuna de Maipú, con potreros alfalfados, abundante dotación de agua y facilidades de pago.

Las hijuelas pueden visitarse diariamente por los trenes de 8.20 A. M., y 1.5 P. M., Estación Marruecos.

EL REMATE TENDRA LUGAR EL 1.o DE AGOSTO PROXIMO, A LAS CUATRO DE LA TARDE

en el estudio del árbitro, Compañía 1956, donde los interesados podrán consultar las bases de remate y demás antecedentes, que se encuentran también en la oficina del actuario, don Mariano Melo Egaña. Si no hubiere postores para la primera hijuela, se subdividirá en dos: la primera con 45 cuadras, y la segunda con 86 cuadras en los mínimums de $ 140,000 la primera y $ 260,000 la primera bis.

Remate de Menaje de Casa

DEL DOCTOR JOHN SMITH

El Lúnes 14 de Julio a la 1 1|2 de la tarde

AUNQUE LLUEVA

Alameda 1307 esquina Teatinos

— **HAY:** —

SALON.— Piano vertical alemán y piso, estante música pirograbado, amoblado estilo inglés curvo tapiz azulino, otro id. art noveaux con marquetería, consola con espejo estilo Imperio, dos ricos boules antiguos con mármol e incrustaciones de nácar y marquetería de bronce, **cuadro antiguo atribuído a Murillo** y otras pinturas, mesita centro, columnas, pedestales, estatuas, cortinajes, choapino, piso piel, mantón antiguo seda china, alfombra tripe cortado, adornos, rosario marfil, relojes oro y otras alhajas, etc.

COMEDOR.— Regio amoblado "bombé" de roble americano, compuesto de: aparador, trinche y vitrina, vitreaux de bronce, cristales y lunas cortadas; mesa corredera, sillas roble americano tapiz cuero Búffalo, id. estilo inglés, carpeta, manteles, servilletas, cuchillería Luis XV plata Cristofle, id. Rodgers Dixon, fuentes plaqué, alcuza, centros de mesa, servicio de pocillos japoneses y porcelana, tazas consommé y para huevos, cristalería, cuadros óleo, cortinajes, alfombras, pedestales, etc.

DORMITORIOS.— Amoblados estilo inglés con ropero, chifonier, mesa toilette y veladores, catres bronce y fierro con bronce, sommiers, colchones, ropa camas, servicios lavatorios porcelana y enlozados, cuadros religiosos, espejos, catre bronce antiguo cincelado, alfombras, etc.

HALL.— Escritorio ministro, sillones Morris roble americano, paragüero, columnas, alfombra centro, mecedora Viena, estufa, alfombra escala varillas bronce niquelado, cuadros, plantas finas, mesita escritorio y carpeta, etc.

VARIOS.— Baño, peinadores, veladores, alfombras, cocina gas, máquina lavar, mesa comedor, batería cocina, campanilla extensión, bicicleta, etc.

A la vista hoy desde las 2 P. M. hasta las 5 P. M.

G. ROBUSTIANO VERA

5089-g-13

REMATE DE PRENDAS DE PLAZO VENCIDO

El Lunes 14 de Julio, a las 10 A. M., el martillero señor Aldunate, rematará en la **Casa de Préstamos "LA RECOLETA", Av. Recoleta N.o 101**, las prendas no rescatadas y comprendidas entre los números 82,885 a 88,915.

Hay: máquina fotográfica, rositas con brillantes, relojes de oro, plata y níquel, cartera de plata, sillas de montar chilenas e inglesas, anillos con brillantes, bolsitas de plata, sobrecamas, gargantillas de oro, retazos de géneros y cortes de casimir, sillas de Viena, mantos de seda, velo y espumilla, ropa y calzado en gran cantidad, etc., etc.

El Lunes 14 de Julio, a las 2 P. M., el martillero señor Sáez, rematará en la **Casa de Préstamos "LA ESMERALDA", calle Lord Cochrane N.o 699**, las prendas no rescatadas y comprendidas entre los números [illegible]

Hay: anillos con brillantes, catres de fierro con bronce, colchones, sommiers, violines en caja, veladores con mármol, aparadores con mármol, sillas tapizadas, relojes y cadenas de oro y plata, gran surtido en mantas, ponchos y challinas, rositas con piedras, la máquinas de coser de mano y de pie, clarinete en caja, pistón, servicio de mesa de plaqué, etc., etc.

El Lunes 14 de Julio, a las 4 P. M., el martillero señor Walker, rematará en la **Casa de Préstamos "EL ... ÑONAZO", Av. Delicias N.o 97**, las prendas no rescatadas y comprendidas entre los números 4,458 a ...

Hay: maletas de cuero, cortes de casimir, prendedor con brillantes, mantos de seda y velo, relojes de oro, plata y acero, gran surtido en ropa interior y de cama, anillos con brillantes, máquinas de escribir, blusas y cortes de casimir, vestidos, sillas de montar, calzado en gran cantidad, sillas de Viena, co, máquinas de coser de mano y de pie, pañuelos de rebozo, y muchas otras especies.

Las prendas estarán a la vista desde dos horas antes del remate. PAGO AL CONTADO.

EL INSPECTOR

AUTOMOVILES
CADILLAC

UN INFORME VALIOSO

Santiago, 13 de Mayo de 1919.

Señores
Williamson & Cía.
Presente.

Muy señores míos:

Acuso recibo de su estimada de fecha 8 del pte. y en su contestación le remito un ejemplar de la Memoria de la Comandancia del Cuerpo de Bomberos, donde podrán Uds. imponerse del excelente resultado que hemos obtenido del AUTO-GALLO "CADILLAC" de esta Compañía y además del poco consumo de nafta y aceite durante el año 1918.

De Uds. Attos. y S. S.

(Fdo.)—G. SANFUENTES E.,
Capitán 1.a Cía.

Exposición Permanente de Automóviles
WILLIAMSON & Co.
Bandera esq. Catedral

¡VIVA EL DIABLO!

Cuentan las crónicas que cuando el Diablo hizo su aparición en tierra habitada, comenzaron los robos, los asesinatos, los adulterios y todas las picardías que suele sugerir Don Lucifer a los hijos de Adán y a las hijas de Eva.

El Alcalde no podía soltar la vara un momento, porque su despacho estaba siempre lleno de contraventores; los agentes de policía no descansaban un punto porque los desórdenes se repetían a cada paso; el escribano bullía en un mar de pleitos y enredos judiciales y el cura solía desmayarse en el confesionario al escuchar los pecados de las Hijas de María.

Nunca se había visto en el Cantón semejante pandemonium. Conspiraban los conservadores; los vicarios excomulgaban a los órganos de la prensa liberal; el Arzobispo lanzaba proclamas cuasi subversivas y fomentaba la división política; el Gobierno corroía; la plata escaseaba y los víveres subían; y, en fin, todo era un infierno alborotado bajo la maléfica influencia del Príncipe de las Tinieblas.

Desesperado un día el Alcalde fuese a buscar al párroco y le dijo:

—Señor cura: esto ya no se puede aguantar: la Junta Consultiva de Cambios está arruinando al comercio exportador y hace cada disparate que tiembla el misterio; la Compañía White se nos ha montado en el caballete de la nariz y nos está sacando el doce y medio por ciento hasta los pelos de la cabeza; la Administración de Justicia llámela usted hache; la Policía de Orden y Seguridad anda corrida por los matones; el Tesoro Público dígalo usted cero; el delito se ha hecho moneda corriente de esta villa y la sangre está llegando al río...¿Qué es ésto?

El cura que en ese momento estaba pelando un pavo para tomar su colación, después de celebrar la misa, meditó un momento y luego dijo:

—Todas estas son cosas del Diablo!.

—Entonces, señor cura, desterrémosle. Si la presencia del Diablo en este lugar es la única causa de las calamidades que nos asedian, mi autoridad es impotente para remediar la situación y sólo Vuestra Reverencia podría salvar a sus feligreses con algunos exorcismos de los más eficaces.

—Tan pronto como concluya de desayunarme con esta avecilla, dijo el presbítero suspirando, iré a ponerme la capa de coro que requiere la ceremonia. Mientras tanto, riegue la noticia para que todos los empleados públicos hagan la señal de la cruz y avise al sacristan para que tenga listo el hisopo y la caldereta.

—Gracias, señor cura! La cuestión es mandar al Diablo a...

—Lo mandaremos.

—Y cree su Reverencia que el Diablo se vaya!

—Pues no se ha de ir, hombre, cuando me oiga hablar en latín y decirle cosas que yo mismo no las entiendo.

—Vuestra Reverencia será recompensada.

—Mi recompensa está allá arriba, exclamó el párroco con acento beatífico, señalando instintivamente un jamón ahumado que colgaba de una viga del techo.

* *

El cura cumplió su palabra; pues el Diablo se aburrió al fin de oírle estropear el latín, y por no sufrir un ataque de nervios hizo la maleta y se marchó, diciendo: — Me voy, por no oírte!

Qué tranquilidad tan grande comenzó a reinar desde entonces en la población y sus anejos.

Apenas si volaba una mosca.

El Alcalde se pasaba las horas más aburridas bostezando en su sillón de vaqueta.

Ni una riña, ni un chisme, ni un escándalo, ni una diversión, ni nada.

El pueblo se moría de tedio.

Los jóvenes pasaban al lado de las muchachas bonitas sin mirarlas siquiera y éstas sólo tenían ojos para San Luis Gonzaga. A veces se daba cita alguna pareja interesante, pero sólo con fines instructivos, como por ejemplo para reducir quebrados a un común denominador, para estudiar el binomio de Newton o el péndulo de Galileo: de ahí no pasaban.

Todo estaba muerto.

Los periódicos sólo publicaban sermones morales y pláticas doctrinales en la sección editorial, y las vidas de los santos como folletín.

El Ejército, por orden de sus jefes, iba sin armas a las iglesias para cantar el **Corazón Santo** y los agentes del orden público, todos bajo la advocación de la Inmaculada, entonaban en coro las glorias de María.

Las cantinas se cerraron por falta de consumindores; pues nadie se atrevía a beber un trago por no dar mal ejemplo.

Los abogados quitaron sus placas profesionales y cerraron sus estudios. No tenían que hacer. El escribano bañado en lágrimas de arrepentimiento, se cortó las uñas.

Las mujeres de vida alegre se dedicaron a labrar cigarros y fundaron la Cigarrería de la Magdalena.

Qué días tan largos, pesados y monótonos se pasaba esa gente desde que se fué el Diablo!

Francamente, aquí no se puede ya vivir! exclamaban algunas personas honorables, en secreto.

Y cuando el cura y el alcalde se encontraban en la calle, dirigíanse miradas oblicuas y pasaban sin hablarse.

Un día el primero tropezó con el segundo al volver una esquina y no pudo menos de decirle:

—Señor Alcalde, ésto está muerto!.

Muerto está, señor cura!, replicó el Alcalde.

—No cree usted que convendría llamarlo?

—Veo que ésta no es vida y me parece necesario **que venga.**

—Llamémosle!

—No se puede, vivir sin el Diablo, señor Alcalde!

—No se puede, señor cura!

* *

Al día siguiente, a primera hora, se firmó una representación en la Casa Parroquial, encabezada por el cura y el alcalde, en la que llamaban al Diablo.

Volvió el condenado, en efecto, y fué recibido con entusiastas exclamaciones de **Viva el Diablo! Viva el Diablo!**

Su presencia reanimó en el acto a la abatida población.

Aquella misma noche se cerró la Cigarrería de la Magdalena.

Y hubo jarana en todas partes, bronca, pezcozones y palizas.

La picardía reinó sobre todas las cosas.

Algunas pollas se marcharon con sus gallitos.

Y, finalmente, el cura se arrimó una chispa con el vino de la misa y salió a la calle gritando: Viva el Diablo! Hip, Hip...

—Hurra! contestaba el Alcalde.

* *

No hay, pues, que lamentar las calamidades de actualidad, compatriotas míos. Todos estamos pobres, enfermos y hostilizados por una administración corrosiva, es verdad; los víveres están caros, los huevos a real y medio y las puñaladas a la orden del día; verdad es que no hay justicia, ni garantías, ni nada... Pero siquiera el Diablo está aquí.

Qué sería si se fuera!

JACK THE RIPPER.
(Ecuatoriano)

GRAN SORTEO
DEL DELICIOSO
Té Ratanpuro

QUE SE VERIFICARA ANTE UN NOTARIO EL 15 DE SEPTIEMBRE DE 1919

Son $ 22,000 en dinero efectivo

DISTRIBUCION DE LOS PREMIOS:

1 Premio (Gordo)	$ 10,000
1 premio de	1,000
4 premios de $ 500	2,000
20 premios de $ 50	1,000
120 premios de $ 25	3,000
1000 premios de $ 5	5,000
1,146 premios Total	$ 22,000

La última extracción será el premio gordo de

Diez Mil Pesos

El canje de los envases vacíos por boletos se efectuará hasta el 8 de Septiembre de 1919, así:

1 boleto por 25 paq. vacíos de Té Ratanpuro	1|100	de paq.
1 boleto por 25 paq. vacíos de Té Dominó	1|100	de paq.
1 boleto por 25 paq. vacíos de Té Ratanpuro	1| 50	de paq.
1 boleto por 20 paq. vacíos de Té Ratanpuro	1| 20	de paq.
1 boleto por 10 paq. vacíos de Té Ratanpuro	1| 10	de paq.
1 boleto por 5 paq. vacíos de Té Ratanpuro	1|5	de paq.
1 boleto por 2 paq. vacíos de Té Ratanpuro,	½	de paq.
1 boleto por 1 paq. vacío de Té Ratanpuro	1/1	de paq.

PUNTOS DE CANJEO:

Catedral 2861. San Diego 898. San Miguel 64. Providencia 800, frente a Av. Montt. Rosas 2298. Matucana 877. Bascuñán Guerrero 802. Independencia 399. San Diego 2699. Brasil 99. Merced 802. Portal Vega Central 8. Arturo Prat 1328. San Diego 2101. Independencia 1804. San Pablo 1602. Vicuña Mackenna esq. Diez de Julio. San Diego 101. Av. Vicuña Mackenna 688. Andrés Bello 190. Maestranza 300. Av. Vicuña Mackenna 502 Av. Blanco Encalada 2945. Calle Chiloé 1808. Las Rosas 2399.

Recomendamos a los consumidores del delicioso té Ratanpuro, fuera de esta ciudad, mandar a sus amigos en Santiago, los envases vacíos, haciendo personalmente el canje en las mencionadas direcciones.—NOTA: Este aviso detalle completo del Sorteo Ratanpuro se publicará los Domingos.

Celebración de la fiesta nacional de la Francia

CON GRAN ENTUSIASMO SE INICIA AYER EL DESARROLLO DEL PROGRAMA

En la mañana se efectúa el reparto de socorros a los pobres de la colonia

El baile de la noche en el Palacio de Bellas Artes

El 14 de Julio y la 7.a Compañía de Bomberos

LAS FIESTAS DE HOY

En medio de gran entusiasmo se ha dado comienzo ayer al desarrollo del programa de fiestas con que se conmemorará este año el glorioso aniversario del 14 de Julio.

Esta fecha, histórica y memorable en sí, se verá ahora solemnizada con el regocijo que sienten todos los franceses, después de haber salido su patria victoriosa en la dura prueba a que se vió sometida durante más de cuatro años de esforzada lucha.

El día nacional de Francia, que es también el día de la humanidad, se verá, pues, revestido de especiales caracteres de entusiasmo y de manifestaciones de regocijo.

Las calles de la capital, con las casas comerciales de los países aliados embanderadas y con las vitrinas adornadas con profusión, presentan un hermoso aspecto y dan realce a la celebración del 14 de Julio.

Reparto de socorros a los pobres de la colonia

En la mañana de ayer se dió comienzo al programa de la celebración del 14 de Julio con un reparto de dinero a los pobres de la colonia francesa.

El local de "L'Allience Francaise" se vió por este motivo, sumamente concurrido.

En la tarde, una comisión compuesta por los señores Rossard, presidente de la Sociedad de Beneficencia Francesa, Villard, Finet, Dufresne y Hot, recorrió los diversos hospitales de la ciudad, repartiendo socorros a los franceses que se hallan asilados en esos establecimientos.

El baile en el Palacio de Bellas Artes

Miembros conspicuos y caracterizados de la Colonia se dieron cita anoche en el local del Palacio de Bellas Artes, donde se llevó a efecto un gran baile social.

Durante este acto reinó gran animación, constituyendo un hermoso exponente de ese entusiasmo que caracteriza al espíritu francés.

En la 7.a Compañía de Bomberos

Ayer en la noche se llevó a cabo una patriótica y significativa fiesta con que la 7.a Compañía de Bomberos conmemoraba el 14 de Julio y el hecho glorioso de la celebración de la paz.

El edificio de la 7.a Compañía, situado en la Plaza Almagro, presentaba un hermoso aspecto debido a su iluminación y adornos. Asistieron a la fiesta distinguidas personalidades del Cuerpo de Bomberos y muchos otros miembros de la colonia francesa de esta ciudad.

Además se recibieron adhesiones del Ministro de Francia, M. Gilbert; de los directores de las compañías de bomberos 4.a, 10.a, de M. René Gorichon y del ex-comandante del Cuerpo, señor Manuel Prieto Valdés.

Se quiso aprovechar la fecha del aniversario patrio de los franceses para efectuar la repartición de premios a los voluntarios que más se habían distinguido en sus labores.

Correspondió a los señores Gabriel Pastorelli y Alejandro Acosta, un primero y un segundo premios por tres y seis años de trabajo respectivamente.

Al voluntario Ernesto Herrera se le otorgó otro premio por un año de servicios.

A continuación se le tributó un sentido homenaje al voluntario de la 7.a Compañía, señor Gastón Dusseau, que aún se halla en los campos de batalla y que es acreedor de un primer premio por nueve años de servicios.

El directorio de la Compañía, señor Carlos Farmer pronunció un brillante discurso en que analizaba la labor de la 7.a Compañía de Bomberos, considerándola como un cuerpo franco-chileno.

También hizo uso de la palabra el comandante del Cuerpo de Bomberos señor Luis Phillips, que se expresó en forma encomiástica de la unión y disciplina que se manifestaba en la 7.a Compañía de Bomberos.

Por último se invitó a la concurrencia a una bien servida cena, donde reinó la más franca alegría y compañerismo.

En el momento de los brindis, hicieron uso de la palabra los señores Teófilo Ragká, Luis Gorichon y Victoriano Aguilera, quienes expresaron en sentidas frases su gran patriotismo y entusiasmo por servir a los intereses de la Francia.

La romería del Lunes

Promete revestir gran solemnidad la romería organizada para el Lunes en la mañana por la 7.a Compañía de Bomberos, en honor de los compañeros que fueron a la guerra y que murieron en el campo del honor, en defensa de su patria.

Los miembros de esta Compañía están citados a reunión en el Cuartel General, a las 9.30, con gran tenida de invierno.

A esta ceremonia asistirá el Ministro de Francia en nuestro país, M. André Gilbert, la Colonia francesa, los aliados y todo el Cuerpo de Bomberos.

Homenaje a Francia

Como un homenaje especial a Francia, en su aniversario patrio, ha aparecido elegantemente impreso, un número especial de la revista "Francia", editada por los señores Aníbal Escobar y Joaquín Blaza.

La revista "Francia" que ostenta en su carátula una hermosísima ilustración de "Coke", trae un nutrido material de lectura, entre las que anotamos las reseñas de todas las instituciones francesas de Chile, biografías y retratos de franceses ilustres.

El programa de fiestas

Hoy y mañana se efectuarán diversos otros festejos en celebración del aniversario de la toma de la Bastilla.

Damos a continuación el programa oficial:

Día 13

10 A. M. — Te Deum en acción de gracias por la firma de la paz en el Santuario de Lourdes, presidido por el Iltmo. y Rvmo. Arzobispo de Santiago Monseñor Crescente Errázuriz, con asistencia del Ministro de Francia, señor Andrés Gilbert y miembros caracterizados de la colonia francesa. En esta ceremonia será bendecido un hermoso estandarte obsequiado por la señora Juana Etchepare de Vivent al "Orfeón Juana de Arco" compuesto por los ex-alumnos de los Talleres de San Vicente. Serán padrinos el Excmo. señor Ministro de Francia y la señora Etchepare de Vivent.

2 P. M. — Gran baile de los niños en el Palacio de Bellas Artes.

Día 14

10 A. M. — Visita del Ministro de Francia, señor Gilbert, al Cementerio General para rendir homenaje a la memoria de los héroes de la guerra.

Inauguración y bendición en el mausoleo de la colonia por Monseñor Edwards, Obispo de Dodona, de la primera piedra del monumento a los "poilus" de Chile caídos en la guerra.

11 1|2 A. M. — Visita de la colonia al Ministro de Francia.

12 1|2 A. M. — Gran banquete que se efectuará en el Palacio de Bellas Artes, con asistencia de Ministros diplomáticos, Ministros de Estado, Adictos militares de las naciones aliadas, altos jefes del Ejército chileno, miembros de la Cámara de Diputados, directores de los diarios de la capital, etc.

Recepción en el Club Francés con asistencia de numerosos invitados.

Recepción al Cuerpo Diplomático, por el Ministro de Francia señor Andrés Gilbert, en los salones del Club Hípico.

9 1|2 P. M. — Gran representación teatral en el Municipal en honor de Francia, por un cuadro de aficionados, en la que se tocará los himnos de Francia y de Chile.

El Domingo 20 habrá una gran kermesse, a las 2 de la tarde, en el Palacio de Bellas Artes, a beneficio de los pobres de la colonia.

Pianos - Autopianos - Rollos
EL MEJOR SURTIDO.
CONVENIENCIA, GARANTIA
Casa - S. GARBIN - Moneda 827
Entre Estado y San Antonio

Indispensable!
para el
tocador elegante es la
Leche almendras
Amandine

"VOGUE"

Tenemos el sentimiento de avisar a nuestros suscriptores y compradores de esta ya famosísima revista de modas de los Estados Unidos, que el número de Junio se perdió en el naufragio del "Limarí". Se les comunica en respuesta a los numerosos reclamos que no han sido aún contestados por Correo.

El número de Julio que llegó anteayer por el vapor rápido, quedó totalmente repartido ayer. Los suscriptores de provincias que no lo hayan recibido aún, sírvanse reclamarlo en los Correos.

Léase mañana nuestro grande aviso y homenaje a la Francia (4.a página). Los suscriptores de "Vogue" de provincias pueden solicitarnos un ejemplar de este diario, que será un gran número extraordinario.

CASA
Zamorano y Caperan
CAMPAÑIA 1015-1019.—CASILLA 366

CAJA DE AHORROS DE
EMPLEADOS PÚBLICOS

En el propio interés de los IMPONENTES de la CAJA DE AHORROS DE EMPLEADOS PUBLICOS está ASEGURAR sus edificios y mobiliario en la SECCION DE SEGUROS que ha abierto la institución con tal objeto.

EL JEFE DE SECCION.

Dirección:
TEATINOS 66. — SANTIAGO
Teléfonos: Inglés 1762; Nacional 217

BALANCE

Libros en Blanco
Registradores
Copiadores
Papeles
Cintas para Máquina

á precios módicos encuentra Vd. donde
Grimm & Kern
AHUMADA 99 Esq. MONEDA

LOS CALORIFICOS

"W. I. O. C.o"

Dan calor, confort y alegría a miles de hogares
No despiden humo ni olor
Construcción sólida y elegante

PRECIOS:
Solo $ 55.00 m|c cada uno

PARAFINA 'CALORIA'
Es la mejor

West India Oil Co.

Bandera 84. - Teléf. Ing. 2933 - Nac. 79. - Casilla 3315

NOTA.—Importantes descuentos a comerciantes.—Catálogos gratis.

LA

Sociedad Cooperativa Militar

CAPITAL: $ 1.125,000.00

REALIZA

LOS SIGUIENTES ARTICULOS:

Máquinas Gillette, legítimas a............	$ 22.50
Hule (con frisa) para mesas, metro a......	„ 5.50
Calcetines para Niños, importados, par a	„ 0.75
Calzado para Niños, par a....................	„ 8.50

76 == NATANIEL == 76

14-G

Compañía Cervecerías Unidas

Pedimos propuestas para la reparación de toda clase de vehículos, comprendiéndose los trabajos de carpintería, herrería y carrocería.

Más pormenores se darán en la administración de la **FABRICA EBNER,** Avenida Independencia No. 565, y **FABRICA PROVIDENCIA,** Avenida Los Leones.

Sociedades Anónimas

HIPODROMO CHILE

En conformidad a los artículos 15 y 16 de los Estatutos, cítase a Junta General Ordinaria de Accionistas para el Martes 22 de Julio a las 5 P. M.

La reunión se efectuará en la oficina de la Sociedad, Monjitas 758.

EL DIRECTORIO.

5038-G-22

SOCIEDAD ANONIMA

FERIA IZQUIERDO

Se cita a los señores Accionistas a Junta General Ordinaria, para el Viernes 18 del presente, a las 2 P. M., con el fin de someter a su aprobación el Balance Semestral y la Memoria del Consejo.

También se cita a Junta General Extraordinaria para el mismo día a las 2 1|2 P. M., con el objeto de proponer a los señores Accionistas el aumento de capital de $ 600,000 a $ 1.000,000.

La reunión se verificará en su oficina Estado 52.

Santiago, Julio 10 de 1919.

LUIS UNDURRAGA G. H.
Presidente.

Sociedad Anónima FERIA IZQUIERDO

Para los efectos de las Juntas Generales ordinaria y extraordinaria, que tendrán lugar el Viernes 18 del presente, el registro de transferencias de acciones permanecerá cerrado hasta esa fecha.

Santiago, Julio 10 de 1919.

JUAN ANTONIO GONZALEZ EDWARDS, Gerente

18-G

"La Nación"

Compañía Chilena de Seguros Contra Incendios, Marítimos, etc.

En conformidad al Art. 16 de los Estatutos, se cita a los señores Accionistas a Junta General Ordinaria para el Miércoles 16 del presente, a las 3 P. M., en la Oficina de la Compañía, Agustinas 1077.

Santiago, 9 de Julio de 1919.

ENRIQUE APPELGREN,
16-G Presidente.

LA ALEMANA

SOCIEDAD NACIONAL DE SEGUROS

De orden del Directorio, cítase a junta general ordinaria de accionistas, para el 15 de Julio, a las 15 horas, en las oficinas de la Sociedad, Bandera 164.

Desde esta fecha hasta el 15 de Julio queda cerrado el Libro de Registro de accionistas.

Santiago, 30 de Junio de 1919.

ALBERTO VILLEGAS,
Gerente.

Banco de la Industria y del Comercio

Cítase a los señores Accionistas a Junta General Ordinaria para el Viernes 18 del actual, a las 5 P. M., en las oficinas del Banco.

Santiago, 8 de Julio de 1919

ALIRO MONTERO R.,
Presidente.

Banco de la Industria y del Comercio

El Registro de Transferencia de Acciones permanecerá cerrado desde esta fecha hasta el 18 del actual, inclusive.

Santiago, 8 de Julio de 1919

CARLOS SALINAS O.,
Director-Gerente.

17-G

COMPAÑÍA MINERA "CENTINELA"

Cítase a los señores socios de esta Compañía a reunión general para el día 25 de Julio en curso, en su Oficina de la calle de la Compañía No. 1289, a las 5 P. M., para darles cuenta de la marcha del negocio y demás asuntos de interés.

Santiago, 6 de Julio de 1919.

EL DIRECTORIO

BANCO DE CHILE

En virtud de lo dispuesto en el artículo 46 de los Estatutos se cita a los señores Accionistas a Junta General Ordinaria para el Miércoles 23 del presente a las 15 horas, (3 P. M.)

Santiago 13 de Julio de 1919.

LEONIDAS VIAL
Presidente

BANCO DE CHILE

Fara los efectos del Art. 52 de los Estatutos, el Registro de Transferencias de acciones permanecerá cerrado desde el 14 hasta el 23 inclusive del presente mes

Santiago, 13 de Julio de 1919

PEDRO A. TORRES
Director Jerente

Banco Español de Chile

De conformidad con lo dispuesto en el artículo 27 del Reglamento del Banco, queda cerrado el Registro de Transferencias de Acciones, desde hoy hasta el 19 del corriente, ambos inclusive

Santiago, 9 de Julio de 1919.

JOSE URETA B.,
Gerente.

Banco Español de Chile

En virtud de lo dispuesto en el artículo 45 de los Estatutos del Banco, cítase a Junta General Ordinaria de Accionistas, para el 19 de los corrientes, a las 2 1|2 P. M.

Valparaíso, 9 de Julio de 1919.

FERNANDO RIOJA,
Presidente.

19-G

Banco Nacional

En conformidad con lo dispuesto en los artículos 37 y 38 de los Estatutos, se cita a Junta General Ordinaria de accionistas para el Miércoles 16 del corriente mes, a las 4 P. M., en la Oficina del Banco.

Santiago, 6 de Julio de 1919.

V. BLANCO,
Presidente.

15-G

Banco Nacional

Para los efectos del artículo 43 de los Estatutos, el Registro de Transferencia de Acciones permanecerá cerrado desde hoy hasta el día 16 del actual inclusive.

Santiago, 6 de Julio de 1919.

ABEL GOMEZ,
Director - Gerente.

15-G

C. S. A. V. COMPAÑIA SUDAMERICANA DE VAPORES

VIAJES DIRECTOS Y RAPIDOS A CRISTOBAL EN 14 DIAS

Los siguientes vapores saldrán próximamente para la ZONA DEL CANAL (CRISTOBAL):

VAPOR "HUASCO"

Capitán Carswell, **EL MIERCOLES 16 DE JULIO A LAS 16 HORAS**

VAPOR "IMPERIAL"

Capitán Gregory, **EL MIERCOLES 23 DE JULIO A LAS 16 HORAS.**

Harán escalas en COQUIMBO, ANTOFAGASTA, IQUIQUE, ARICA, MOLLENDO, CALLAO, SALAVERRY Y PAITA. Después de atravesar el Canal, llegarán a CRISTOBAL EL 30 DE JULIO Y 6 DE AGOSTO, respectivamente.

Tendrán espléndidas conexiones con vapores PARA Y DE EUROPA, y con las lujosas naves de la UNITED FRUIT COMPANY, QUE HA REANUDADO SU SERVICIO SEMANAL ENTRE CRISTOBAL, NEW ORLEANS Y NEW YORK, estando en inmediata conexión con nuestros vapores.

En Antofagasta y Arica combinarán con los trenes internacionales a LA PAZ, que salen los días Sábados y Lunes, a las 19.50 y 16 horas, respectivamente.

VAPOR PARA PIMENTEL:

VAPOR "MAPOCHO"

Capitán Toledo, saldrá para PIMENTEL e intermedios el **SABADO 12 DE JULIO, a las 16 horas,** con escala en COQUIMBO, Huasco, Caldera, Chañaral, Taltal, ANTOFAGASTA, Gatico, Tocopilla, IQUIQUE, Caleta Buena, Pisagua, ARICA, ILO, MOLLENDO, CHALA, Pisco, Tambo de Mora, CALLAO, Huacho, Supe, Huarmey, Casma, Samanco, Chimbote y Eten.

Agente: Carlos Rogers, Bandera esquina Moneda.

Sub-Agentes: Santiago H. Spencer, Huérfanos 948; Expreso Villalonga, Agustinas 848, y Cía. de Transportes Unidos, Estado esquina de Delicias.

ONTERE PLAZA.
Gerente.

PRIMER SEMESTRE DE 1919

"LA NACION"

Compañía Chilena de Seguros Contra Incendios, Riesgos Marítimos, Etc.

AUTORIZADA POR DECRETO N.o 3280, DE 27 DE DICIEMBRE DE 1918

CAPITAL $ 1.000,000.00

DIRECTORIO:

Presidente: Señor ENRIQUE APPELGREN
Vice-Presidente: Señor SANTIAGO GARCIA HUIDOBRO

DIRECTORES:

Señor JOSE M. LORCA P.
Señor VICTOR RIOS RUIZ
Señor ARTURO RUIZ DE GAMBOA
Señor JOSE P. BENAVENTE.

Director-Gerente: Señor LUIS E. LAULIE

Sub-Gerente: Señor LUIS CRUCHAGA OSSA
Inspector: Señor JAIME MUÑOZ VARAS

OFICINA PRINCIPAL:

SANTIAGO - AGUSTINAS, 1077

PRIMERA MEMORIA

Que el Directorio presenta a la Junta General de Accionistas en 16 de Julio de 1919

SEÑORES ACCIONISTAS:

En cumplimiento de lo dispuesto en los Estatutos, el Directorio tiene el honor de presentaros el Balance y Cuenta de Ganancias y Pérdidas correspondientes a las operaciones efectuadas por la Compañía en el primer semestre de su funcionamiento.

A pesar del corto tiempo de trabajo, ya que en los primeros meses hubo que atender a la organización de las Agencias, etc., se han hecho en Primas Brutas..	$	220,253.28
y se ha reasegurado...		82,802.54
Quedando una producción de primas líquidas de.	$	137,450.74

Este resultado es, a nuestro juicio, muy halagador.

Desgraciadamente, el gran número de siniestros habidos este semestre, especialmente en el ramo marítimo, y en los cuales ha sido comprometida la Compañía, ha absorbido parte considerable de las primas.

La cuenta de gastos de constitución figura en este Balance con un saldo de $ 28,644.65 y el Directorio cree su deber explicar a los señores Accionistas cuáles han sido estos gastos, que se descomponen como sigue:

Cuota de incorporación a la Asociación de Aseguradores Contra Incendios..	$	20,000.00
Cuota de incorporación a la Asociación de Aseguradores Marítimos..		4,000.00
Impuestos, gastos de escrituras y publicaciones...		4,644.65
	$	28,644.65
La Cuenta de Ganancias y Pérdidas arroja una utilidad de..	$	15,700.74

Que el Directorio os propone destinarla íntegra a Castigos en la siguiente forma:

A Castigo de la Cuenta de Gastos de Constitución..	$	12,644.65
A Castigo de la Cuenta Muebles y Material..		3,056.09
	$	15,700.74

Conforme a lo dispuesto en el Art. 58 de los Estatutos, os corresponde la elección de Directorio. Os corresponde también la designación de dos Inspectores propietarios y dos suplentes para el examen de las cuentas del semestre en curso.

Santiago, Julio 8 de 1919.

LUIS E. LAULIE,
Secretario.

ENRIQUE APPELGREN,
Presidente.

BALANCE GENERAL

DE LA

Compañía de Seguros "LA NACION"

EN 30 DE JUNIO DE 1919

DEBE			HABER		
Capital.	$ 1.000,000.00		Accionistas. . . .	$ 806,950.00	
Impuesto Fiscal . .	752.19		Caja	1,623.47	
Primas por Pagar .	621.65		Muebles y Material	18,032.75	
Siniestros por Liquidar	27,484.60		Gastos de Constitución	28,644.65	
GANANCIAS Y PERDIDAS, utilidad. . . .	15,700.74	$ 1.044,559.18	Banco de A. Edwards y C.a . .	25,470.94	
			Cuentas Corrientes con Compañías, saldo	9,479.28	
			Bonos, $ 100,000 Banco Hipotecario 8 o/o estimados en	102,855.00	
			Depósitos a Plazo, Banco Industria y Comercio	10,000.00	
			Documentos por Cobrar	3,800.00	
			Operaciones pendientes, con el extranjero	3,279.53	
			Primas por Cobrar contra Incendios	2,636.95	
			Primas por Cobrar Marítimas	837.50	
			Agencias, saldo deducido sus comisiones	31,449.76	$ 1.044,559.18
		$ 1.044,559.18			$ 1.044,559.18

GANANCIAS Y PERDIDAS

DEBE			HABER		
Siniestros.	$ 56,300.92		Suma que resulta al Haber de esta Cuenta por primas de seguros	$ 220,252.28	
Reseguros, cancelaciones, sueldos, arriendos, gastos generales, patente, impuestos, etc., etc. . .	151,792.56	$ 208,093.48	Intereses	3,540.94	$ 223,794.22
SALDO, utilidad líquida		15,700.74			
		$ 223,794.22			$ 223,794.22

ERNESTO LATORRE A.,
p. Contador.

LUIS E. LAULIE,
Director-Gerente.

INFORME

Santiago, Julio 9 de 1919.

Hemos revisado el Balance y valores estando todo conforme.

ALEJANDRO HIDALGO,
Inspector.

EDO. GUERRERO VERGARA,
Inspector.

LA NACION

Santiago, 13 de Julio de 1919

LA REFORMA DEL SERVICIO ADUANERO

Es grato encontrar en documentos emanados de los directores de algunos servicios públicos, críticas del mismo servicio y proposiciones de reforma, que revelan un laudable anhelo de progreso.

Hemos anotado y recomendado en otro artículo editorial algunas ideas expresadas por el señor Director del Tesoro en su última Memoria Anual, respecto al funcionamiento de las oficinas llamadas Tesorerías Fiscales; y nos cumple ahora comentar también algunas que, con respecto al personal de Aduanas, expone en su Memoria del año 1918 el señor Superintendente del ramo.

Si se ha decir la verdad, no podrá menos de reconocerse que durante largos años la provisión de empleos en las diversas secciones de las aduanas terrestres y marítimas de la República, ha estado entregada a la buena disposición de ánimo de los jefes de ellas para atender a las recomendaciones o empeños. Tal fué siempre la regla general en lo concerniente a los empleos que podríamos llamar de primer grado, y lo fué también, en ocasiones, en lo relativo a la provisión de empleos de grado superior, decretada desde Santiago, sin la debida consideración al escalafón del servicio ni a la opinión de los responsables de éste.

Es así como han estado ingresando a esas oficinas jóvenes sin capacidad ni preparación y, lo que es peor, sin las necesarias condiciones de rectitud o moralidad. Así es como, con una frecuencia que llegó a ser vergonzosa, los fraudes aduaneros han estado sirviendo de tema a las informaciones de la prensa, a la crítica justificada de la opinión y a las investigaciones de los tribunales de justicia.

Pero, por fortuna, se han abierto paso ya nuevas ideas en orden al servicio administrativo, y hasta los políticos (lo que es mucho decir), aceptan que se establezcan por la vía legislativa o reglamentaria los requisitos que han de satisfacer los que se interesen por incorporarse a tal o cual rama de la Administración Pública. En otros términos, se tiende a generalizar, sin oposiciones, visibles al menos, un sistema que se halla implantado, con más o menos éxito, en varios departamentos de la Administración, como la Dirección de Impuestos Internos, y que el señor Claro Solar dejó establecido en el Ministerio de Hacienda, y llegó también a plantear para el Cuerpo de Vistas y los pesadores de las Aduanas.

Con un criterio análogo, el señor Superintendente de Aduana acaba de comunicar al Gobierno las bases a que, según las lecciones de la experiencia, se debería ajustar el plan de nombramientos y de ascensos del numeroso personal de tan complejo servicio y tan vasta repartición. Se fijarían cinco categorías de empleados, y se determinarían los requisitos para ingresar a la ínfima de ellas y para tener derecho a las promociones ulteriores. Aparte del mínimo de conocimientos, el director del servicio aduanero exige especialmente la condición de chileno y la comprobación de buenas costumbres; y da las razones que abonan su exigencia.

Sin pronunciarnos en detalle sobre las bases generales propuestas para la organización del servicio aduanero, no podemos menos de aplaudir esta iniciativa del señor Superintendente del ramo, y de desear que ella encuentre en el señor Ministro de Hacienda la acogida que merece una medida como esa, llamada a producir beneficios positivos en el funcionamiento de las aduanas, y a establecer sobre bases menos precarias que las actuales la situación del personal afecto a ellas.

CASAS de RESIDENCIA
Y RENTA VENDO

CALLE MONEDA. — Construcción de dos pisos. Consta de una casa habitación con diez departamentos, piezas de baño, cuatro de servicios, hall, patio con piso de ladrillos de composición en los bajos y una casa en el segundo piso con igual distribución que la del primero, vestíbulo, galería. Reconoce deuda de $ 30,000 al Banco Hipotecario. **Precio: $ 95,000.**

CALLE ECHAURREN. — Próxima a la Alameda. Mide 20 metros de frente por 47 de fondo. Consta de 14 piezas habitación, baño y 3 de servicios, patio, jardín, arboleda, en los bajos y una casa con 10 departamentos de familia, baño y dependencias, luz eléctrica y gas, en los altos. **Precio: $ 97,000.**

CALLE MERCED. — Consta de una gran casa, en bajos y dos casas en altos. Luz eléctrica y gas. Reconoce deuda de $ 90,000 a favor del Banco Hipotecario de Chile. **Precio: $ 180,000.**

Carlos Ossandón B.
1080 — HUERFANOS — 1080

DE VICTOR NOIR

La juventud de Isidoro Errázuriz

IX

Sólo a mediados de Febrero llegó a Georgetown la noticia incierta e imprecisa de la batalla de Loncomilla, lidiada el 8 de Diciembre. La emoción de Errázuriz fué terrible. Una carta de don José Salas a don Joaquín Larraín anuncia que "jamás la América ha visto batalla más temible". "Ahora conozco yo, escribe entonces el desterrado, que hay en mi corazón algo más fuerte que el huracán y las tempestades. En vano esas voces de derrota se elevan como campanas de lúgubre agonía, entonando nuestra nada y la victoria del fariseo. En vano la turba de mercaderes corrompidos quema incienso al Dios del egoísmo. Yo vivo con la fe y la esperanza."

"Inmenso es el torbellino que arrebata mi alma en sus ondulaciones gigantescas. No me pregunto a dónde me dirijo sino de dónde vengo. Y la voz del pasado me dice las palabras de la tumba: "Vienes de Dios, vienes como peregrino a dar una ronda sobre este albergue fugitivo. Vienes para volver a la substancia creadora!" "Vengo de Dios, luego sabré morir por el amor. Vengo como peregrino, luego sabré morir por el hermano. Vengo para volver a la substancia creadora, luego sabré morir por la libertad del oprimido. ¡Señor, Señor! fecunda mi pesamiento con tus luces!'

Luego las noticias desoladoras de la derrota llueven como granizadas de tempestad sobre el alma atormentada del joven pensador. ¡Loncomilla, epopeya del civismo y del odio, del heroismo personal y de la impericia colectiva, tétrico campo de matanza ¿quién te recuerda hoy día con precisión al través de catorce lustros? Para la gran mayoría de mis conciudadanos fué ese uno de tantos combates de las tantas insurrecciones de los elementos lberales contra la tiranía pelucona, en que el Gobierno aplastó con todo su peso abrumador a un grupo generoso de escritores, de veteranos y de guardias nacionales.

Error profundo. ¡Loncomilla no fué una derrota, fué una de las mayores victorias liberales! Si hubiese habido entonces un general capaz de recoger de la tierra enrojecida esos laureles tan caros de la victoria, otra sería en la actualidad la suerte de este país. Por eso al reunir estos apuntes para la historia de las angustias del pensamiento liberal en Chile, fuerza es detenerse a recordar algunos detalles salientes de ese homérico entrevero, en que de siete mil combatientes, mil seiscientos quedaron heridos y murieron más de dos mil!

Más de la mitad de esos ejércitos quedó tendida en ocho horas de incesante lucha cuerpo a cuerpo, brazo a brazo. Y la batalla de Yungay, tenida por el más fiero combate de arma blanca, sólo cuatro horas había durado; fué una jornada de titanes lidiada entre hermanos. Los dos generalísimos: Bulnes y Cruz, eran primos, casi todos los oficiales eran compañeros de armas desde la infancia. Había regimientos en que la mitad combatía por los conservadores y la mitad por los liberales.

No hubo orden ni concierto en el combate. Bulnes se mostró un táctico eximio, Cruz un soldado heroico. Los honores del campo quedaron por el ejército liberal, pero los frutos de la victoria sólo supo cogerlos la disciplina del ex-Presidente que volvía a ser subalterno de un mandatario que en el alma no habría deseado designar como sucesor, pero que la lealtad y la consecuencia para con el partido que lo había acompañado en el poder, le había impuesto como precio de sus diez años de gobierno.

No hubo orden ni concierto en los movimientos del ejército liberal. Una paralogización increíble cegó el criterio del general Cruz. Apostó su caballería compuesta en su mayor parte de milicianos, en un campo donde esos mil ginetes no podían avanzar un paso sin verse regados por la metralla de los cañones de Bulnes. Su infantería quedó a lo largo de un callejón que llevaba a las viejas casas de la Hacienda de Reyes, colocadas sobre una colina, esperando el azar de la batalla.

Desde el ángulo sur del techo de las casas, Cruz con su largo redingote plomo con charrateras de general y su gorra galoneada, escudriñaba los movimientos de las tropas del Gobierno que avanzaban resueltamente al ataque de la posición.

El regimiento Guías, mandado por el teniente coronel don Cornelio Saavedra, desfilaba para resistir el primer choque de la infantería veterana del Buín. Cuando vió bajar esa columna de voluntarios, el general Cruz, que no había podido apartar un instante de su imaginación el horror del derramamiento de tanta sangre de chilenos que lo obsesionó hasta hacerlo perder su causa, no pudo menos de exclamar:

¡En fin, para qué otra cosa hemos nacido los soldados si no es para morir!...

Era la misma hora en que Bulnes, vestido de frac azul con botones de metal, revistaba, esperando el momento de cargar en persona con su caballería favorita, las compañías del Buín, que marchaban al asalto. El callejón por donde debían ascender era muy angosto, los hombres marcharían codo con codo en estrecha y peligrosa falange. El mayor que los mandaba, el bizarro Peña y Lillo, dijo volviéndose a su coronel:

—Con una sola bala de cañón me llevan toda la fila, si atacamos en columna.

—En columna, señor, en columna!—dijo severamente Bulnes. Los militares saben morir pero no discutir sus órdenes!

Y quedó esperando el resultado del empuje de sus soldados. A su lado, estaban su jefe de Estado Mayor el pundonoroso general Rondizzoni, soldado también de la Independencia, y el táctico de la época, Silva Chávez, que acaso recordaba los días en que era teniente de los revolucionarios de Quillota y avanzaba sobre Valparaíso escoltando el birlocho del Ministro Portales. Tenía como ayudante a un joven teniente que se llamaba Manuel Baquedano, predestinado de otra gran expedición al Perú. Y el padre de ese teniente, el general don Fernando Baquedano, el fiel compañero de O'Higgins mandaba en jefe, al frente la caballería liberal.

Las horas se hicieron solemnes. Al ver avanzar al Buín, el comandante Saavedra lanzó cuesta abajo a su segundo y amigo íntimo de entonces, el mayor don Benjamín Videla, con dos compañías del Guías.

El armamento de ese regimiento glorioso, en que jamás prendió la traición, era tan malo que Saavedra y Videla, habían convenido en pelear únicamente a la bayoneta porque estaban seguros de que a los pocos disparos no les quedaría un solo fusil utilizable.

Las dos falanjes erizadas de hierro se juntaron casi sin disparar un tiro. El presentimiento del mayor Peña y Lillo se cumplió al primer disparo.

Cayó a los 31 años, con la frente partida por un balazo, antes de juntarse las trombas enemigas. La noche antes había escrito a su caballeroso enemigo, Saavedra, pidiéndole que cuidase de una hijita que tenía en Valparaíso, porque con su muerte quedaría sin ningún apoyo en el mundo.

Era la misma hora, en que al otro extremo de la línea, la caballería liberal recibía la orden de cargar al través de un campo donde apenas podían dar un paso los caballos sin enterrarse hasta las corvas. Al frente del primer escuadrón avanzaba el guerrillero más legendario de Chile, el comandante don Eusebio Ruiz. La historia ha olvidado al centuaro de la Patria Vieja, enrolado a los catorce años, en 1817, en el fortín de Nacimiento, al héroe del asalto de Pisco bajo las órdenes de Cochrane en 1820, el perseguidor incansable de los montoneros de Benavides en la Guerra a Muerte de las fornteras. En una ocasión con el cuello traspasado de un lanzazo en un encuentro en las cercanías de Chillán, derribado del caballo y rodeado por innumerables indios que se aprestaban a ultimarlo, se defendía sólo con su lanza hasta la llegada de los refuerzos que lo encontraban soriendo y cubierto de sangre, sobre un montón de cadáveres enemigos, sujeto todavía de la cintura por el lazo con que lo habían traído a tierra los araucanos para hacerlo prisionero. Era el mismo oficial que en Maipo, había roto finalmente el último cuadro formado por la indomable infantería de Burgos. Vencido en Lircay, había seguido acompañando a Freire en todas las revoluciones liberales. Más tarde había hecho fortuna como minero en Chañarcillo.

Vivía tranquilo y respetado en su fortín natal de Nacimiento cuando la trompeta de la revolución liberal volvió a resonar en los bosques de Arauco.

—Mi fortuna es de la patria—exclamó.—Y con los quince o veinte mil pesos que tenía, equipó un fiero escuadrón de 300 lanceros: los Dragones de la Frontera.

Esa mañana entraba en batalla, roído por espantosa dolencia al estómago.

Estaba mortalmente pálido, tanto que Alemparte, Intendente del Ejército, le dijo:

—¿Ahora no más ha venido a tener miedo, comandante?

—Sólo el honor y el deber pueden mantenerme esta mañana sobre un caballo, respondió, con un gesto de dolor incontenible.

Llevaba una larga tizona, reliquia de los conquistadores españoles, que le había obsequiado en Chillán el Intendente Zañartu. El también era un conquistador, y al cargar al enemigo blandiendo esa arma de los antiguos caballeros de Ercilla, una pieza cargada con metralla lo derribó.

Rodó sin soltar las riendas de su caballo, y al revolcarse entre los pliegues de su manta negra de batalla, cien jinetes enemigos vinieron, uno a uno, por superstición guerrera, a mojar sus aceros en su sangre, hasta que rindió su alma recta, de una pieza, y batalladora como la lanza de torneo que había sido el amor y el emblema de su vida entera.

El general Baquedano también estaba herido en una rodilla. La artillería de Bulnes acosaba sin cesar a esos jinetes que, al darlo por muerto, se desbandaron. Y trescientos o cuatrocientos lanceros, arremolinándose sin saber a dónde ir, terminaron por lanzarse al cauce del Loncomilla. Quedaron allí presos en una espantosa trampa; al otro lado del río, una barranca cortada a pico, les impedía salir. Y de la orilla, el enemigo los fusilaba sin piedad. Fueron cayendo o ahogándose uno a uno. Hasta que los últimos rayos del sol poniente, doraron los cuerpos de los muertos escuadrones que la corriente arrastraba lentamente hacía el océano.

De las dos compañías del Buin y de las dos compañías del Guía, a poco pelear, nada quedó en el sitio del encuentro. Viendo perdido a su segundo, Videla, el comandante Saavedra cargó con el resto de su tropa. Se batió cuatro horas al arma blanca, sin esperanza alguna. Cuando algunos refuerzos del Carampangue lo aliviaron, había perdido casi toda su gente, y su favorito. tordillo argentino, estaba cubierto de heridas, sin que él hubiese recibido una sola. El destino reservaba a ese militar, que en la revolución del 51 representó la abnegación, el heroismo y la lealtad inquebrantables, para la misión más enorgullecedora que pueda haberle cabido a un guerrero chileno: la de entrar a Lima, en 1881, a la cabeza del ejército vencedor, y al son de La Marsellesa.

La psicología de esas infanterías que habían vencido a todos los ejércitos que en su siglo habían peleado sobre la tierra americana, para ir a exterminarse allí, en familia, es tan compleja, como admirable. En el sitio del combate al arma blanca, se encontraron al día siguiente 700 fusiles. Todos estaban rotos por la culata; se habían asesinado a garrotazos, cuando las bayonetas quedaron inservibles.

Los ochocientos muertos que allí había, en su mayoría tenían el cráneo destrozado, cuando no estaban ligados en el brazo de la muerte por los aceros con que recíprocamente se habían atravesado. Sin embargo, una compañía del Carampangue, a las órdenes del más tarde general y entonces capitán don Samuel Valdivieso, había llegado extraviada hasta toparse de improviso, en un bosque, con una compañía de la infantería de Bulnes. Entonces, oficiales y soldados, botando las armas, se habían abrazado, llorando.

Y allá arriba, las casas de la hacienda, llenas de heridos, estaban ardiendo. Un capellán del ejército liberal hacía apagar el fuego con los mostos que había en la bodega, y que esos veteranos no habían tocado.

Apoyado en un pilar del corredor, con el chaleco desabotonado, el pecho semi-desnudo y el largo cabello agitado por un viento saturado de plomo: Eusebio Lillo, el autor de la Canción Nacional, contemplaba absorto la carnicería, sin pensar en el peligro inmenso que corría.

Le incitaron a que abandonase ese sitio, en que seguramente caería. Y contestó:

—Quiero sentir la muerte de la batalla, para cantarla mejor!...

V. N.

(Sigue).

Freudenburg & Balmaceda
FUNDOS y CHACRAS
EN LA PROVINCIA
DE SANTIAGO

Tenemos ordén de vender varios buenos fundos y conocidas chacras, en los alrededores de Santiago, que cuentan con terrenos de primer orden, aguas de regadío abundantes, cómodas casas y demás construcciones necesarias para su administración y explotación.

Precios: $ 180,000, $ 360 mil, $ 420,000, $ 420,000,
$ 450,000, $ 480,000,
$ 500,000, $ 550,000,
$ 620,000, $ 720,000,
$ 750,000, $ 800,000,
$ 1.000,000, $ 1.200,000,
$ 2.300,000, Etc.

Datos completos en nuestro
Departamento de Fundos

José Manuel Balmaceda T.
Guillermo Freudenburg C.
330 — MORANDE — 330

Una encuesta interesante y útil

Hállase muy adelantada, como se sabe, la fundación definitiva de la Universidad de Concepción, que, por lo que de ella sabemos, ofrecerá por lo menos estas dos características propias: deber su existencia y su subsistencia a la iniciativa particular y municipal de la región centro - austral del país; y tender al desarrollo y mantenimiento de nuevas cátedras, de nuevos ramos de estudios, de facultades nuevas, que aumenten y diversifiquen los conocimientos que hasta ahora se han adquirido en las universidades de Santiago y en los cursos universitarios de las provincias

Dentro de este último propósito nótase la tendencia, muy laudable, a crear carreras técnicas que el país viene necesitando y que, recíprocamente, pueden contribuir con eficacia al desenvolvimiento económico del país.

Funciona, desde luego, en la Universidad de Concepción, una Escuela de Química Industrial, base de la futura profesión de ingeniero químico industrial, profesión a que la dirección del citado plantel desea dar todo el desarrollo posible, y sobre todo, adaptarla a las necesidades actuales y probables de los consumos industriales.

Al efecto, ha empezado a hacer circular entre los profesores empresarios de industrias y, en general, entre las personas que se interesan por las nuevas orientaciones de la enseñanza y por el porvenir del país, una comunicación destinada a establecer cuáles han de ser las bases del programa de aquella escuela, para que sirva con eficacia a su objeto y a la utilización adecuada de las materias primas nacionales Las preguntas del cuestionario, son las siguientes:

1.o ¿Qué industrias existen ya instaladas en esa región, susceptibles de perfeccionarse y de necesitar en el futuro un personal técnico preparado para su explotación?

2.o Atendiendo a los medios naturales y materias primas existentes en esa región, ¿qué industrias nuevas podrían instalarse?

3.o ¿Qué productos químicos, que consume la economía nacional y que actualmente se importan, serían susceptibles de fabricarse en el país y especialmente en esa región? y

4.o ¿Qué observación, de cualquiera naturaleza, puede usted expresar en relación con los objetivos de esta nueva profesión?

Ha sido, sin duda, una feliz idea esta de sondear las opiniones de la gente entendida, antes de poner en marcha la escuela en que se formen los químicos industriales del porvenir; porque debe existir siempre una estrecha correlación entre la preparación técnica, o escolar en general, y las necesidades a que esa preparación debe servir.

Y es de esperar que no sean el silencio y el vacío desalentadores la única respuesta que reciba este manifiesto propósito, muy digno de encomio, por cierto, de adaptar esta rama de la enseñanza a la necesidad del territorio y de sus habitantes.

VENDEMOS
CASA

En SAN IGNACIO, frente a la Escuela Militar, verdadera oportunidad, casa de residencia y renta, recién refaccionada, con garage y habitación para chauffeur.

Renta: $ 650 mensuales.

Precio: $ 48,500

Pormenores en nuestra
SECCION
COMPRA-VENTAS

Valenzuela & Balmaceda
1131 - CATEDRAL - 1131

"Hacia el atardecer"

LA OBRA DE DON ADOLFO COSTA

Cuidadosamente impresa acabo de recibir la obra del Secretario de la Legación de Bolivia, que mereció el primer premio del Concurso teatral organizado, hace poco tiempo, por el Club de Señoras.

Honrado con la designación de miembro del Jurado del mencionade certamen, cúpome, en una noche memorable, imponerme de los trabajos presentados, que subían al número de ochenta.

Las horas habían corrido anunciadas, con lentitud solemne, por el reloj antiguo, erguido en un rincón como una sombra, cuando detuve la mirada cansada sobre el último manuscrito. Cogí entre mis dedos, con febril impaciencia, el papel desgarrado y contemplé embelesado el título: "Hacia el atardecer, por "Feu follet."

Ya el seudónimo me predispone a esperar la obra de arte inteligente y sensitiva, y de los vocablos breves, movibles, emanan como preludio, sensaciones vívidas...

Esos fuegos fatuos ligeros y fugitivos, lívidos, amarillentos y azules, que dan la sensación extraña de llamas frías, allá, en las montañas pobladas de duendes y de hádas, dejaron en mi alma, a través de la vida, la visión de su espectral y helado resplandor. Yertos de miedo y cogiditos de las manos, a los pies de las encinas seculares, los veíamos de lejos surgir de los parajes pantanosos, correr, correr, perseguirse, elevarse y descender, diluirse y reanimarse, como ánimas en pena.

¡Hermosa y sugestiva firma la del autor!

Inicio bajo esa emoción la lectura del drama... Con un pequeño rumor de hoja seca que se extremece, dan vuelta las páginas entre mis dedos. Termino el primer acto que brilla lleno de luz, atravieso anhelante el segundo que se desliza en una deliciosa atmósfera opaca, de dicha que decae, y al terminar el último, sombrío y triste como un final de existencia, veo que las líneas se nublan, se desvanecen, se esfuman ante mis ojos. Me acerco hacia ellas para verlas mejor y me doy cuenta de que estoy llorando... Mis lágrimas las van borrando...

Hé ahí la obra magna del concurso. El drama vivo de una existencia qué sobrecoge intensamente en un ambiente de sentimiento y de arte. La lucha de un amor "hacia el atardecer" de la vida en contra de ese otro amor eterno que es amor de la aurora y del medio día como es amor del crepúsculo y de la noche; el amor maternal que puede adormecer, pero que nunca muere. Sus personajes son vivos, confundibles y vigorosos.

La mujer hermosa y festejada que alcanza la cumbre de la montaña sin descender aûn hacia el valle sombrío que la espera, conserva en todo momento—en medio de su pasión culpable—altura y elevación de alma, aureola luminosa que induce, que obliga a prosternarse ante ella con respetuosa veneración.

Son tan cautivadores sus defectos como sus cualidades y su amor es fuerza que obedece a un impulso generoso de su alma; es sentimiento digno de aprecio que enaltece y que une el cielo con la tierra. Se sacrifica en homenaje a ese otro impulso que transforma a la mujer en héroe, elevándola por encima de sí misma. Solicitada su moral ayuda y concedida en la hora infausta se lanza con ímpetu incontenible abandonando su propia existencia, esa felicidad creada por ella y para ella. Representa a la mujer eterna que es el eterno apoyo del que sufre, bálsamo que calma los pesares del hombre decaído, heroica hasta el prodigio no obstante la tiranía social que oprime su alma y sella sus labios.

Son los tres actos igualmente interesantes. En el primero vemos la alegría de un espíritu que, al llegar a un postrer contorno del camino, vislumbra que aûn hay sol en la campiña y luz en el horizonte. Pero al penetrar—en el segundo acto— en esa felicidad del ocaso cae el otoño, el frío de la tarde, el desconsuelo de un idealismo, de un ensueño incompatible con la hora tardía. Ella comprende, en su sabiduría de mujer superior, que los almendros jamás florecerán cuando caen las hojas de las encinas y el crepúsculo al descender sobre la noche que lentamente se yergue, se confunde con ella en un supremo espasmo. Las sombras han caído sobre la última etapa de esa noble existencia y la mujer resurge en todo su vigor moral y encara la vida con valentía y entereza. El hijo sufre, se desmorona el frágil armazón de sus ensueños y ahí está ella para tenderle sus brazos cobijadores.

Las madres se alejan de los hijos cuando comprenden que ellos —cumpliendo las leyes del Universo—prosiguen su vida, la senda predestinada. También entonces buscan su ambiente y los anhelos que emanan de su otoño pero el lazo permanece intacto, indestrozable, y al primer suspiro, al primer llamado escalan nuevamente la ruta prontas a poner en salvo, antes que nada, la vida de ellos. Dejan a sus pies las ruinas del edificio que, en su afán de crearse una existencia nueva, construyeran y, radiosas ante la renunciación de esa renovada primavera, abren sus alas a fin de envolver en su regazo tibio al ser siempre indefenso para ellas y siempre "niño".

Hé ahí en síntesis la hermosa creación de Adolfo Costa que ha merecido por unanimidad el primer premio del Concurso de que me ocupo. Ha demostrado su autor en ella ser dueño de un vibrante temperamento de artista a la par que un poeta-psicológico y delicado.

He agradecido siempre en el curso de mi vida las bellas emociones que experimento...

Amigo mío: ¡Gracias!

ALMOR.

Las boticas y la Constitución

se hace un caudal por los señores farmacéuticos titulados que el Reglamento dictado por el Supremo Gobierno el año 1886, está actualmente en vigencia. Esto no es efectivo.

Este Reglamento fué complementario de la ley de 9 de Enero de 1879 y de la ley de 15 de Julio de 1881.

Más tarde, el Congreso Nacional dictó la ley N.o 1640, de 3 de Febrero de 1904, en cuyo art. 4.o dice lo que sigue: "Derógase la ley de 15 de Julio de 1881 y el art. transitorio de la ley de 9 de Enero de 1879".

No hay duda, en consecuencia, que si están derogadas las dos leyes fundamentales en que descansaba el Reglamento de 16 de Diciembre de 1886, ha quedado de hecho también derogado dicho Reglamento.

Vamos a examinar ahora la ley de 3 de Febrero de 1904.

El art. 1.o de esta ley dice: "Para regentar botica se necesita haber obtenido en Chile el título de farmacéutico. No obstante lo dispuesto en el inciso anterior, podrán regentar boticas de su propiedad las personas que, con anterioridad a la vigencia de esta ley, hayan sido autorizadas para ello por el Gobierno, en conformidad con lo establecido en el art. transitorio de la ley de 9 de Enero de 1879 y por la ley de 15 de Julio de 1881."

Es pertinente averiguar si el título de farmacéutico requiere de la Universidad grados especiales, como el de médico, abogado, ingeniero, etc.

El art. 50 de la ley del año 1879, resuelve el problema: "Para ser farmacéutico no se necesitan grados universitarios y se dará el título de tales a los que cumplan con los reglamentos especiales."

Luego esta disposición coloca a los farmacéuticos en una situación diferente, inferior a todas las otras carreras liberales; de manera que no significa tal título ante la ley estudios superiores, ni es legal siquiera el bachillerato de humanidades, porque es un grado y los reglamentos universitarios no han podido exigirlo porque el legislador no lo estableció; y por el contrario, dijo que no era necesario. De manera que los reglamentos dictados sobre la materia extralimitan las exigencias de la ley de 1879 más allá de lo que dispuso el legislador.

El hecho es que con las trabas actuales se reciben treinta farmacéuticos al año y hay un número tan reducido de este género de profesionales que no alcanza para satisfacer las necesidades de los servicios del Estado, como Hospitales, Municipalidades, Ferrocarriles, etc., y se pretende privar a los particulares del comercio de drogas por amparar los desaciertos del Gobierno que ha restringido en contra de la ley el desarrollo de este oficio.

Por otra parte, los prácticos tienen derecho al ejercicio libre de su negocio, porque ninguna ley lo ha prohibido.

En efecto, el art. 142 (151) de la Constitución Política dispone: "Ninguna clase de trabajo o industria puede ser prohibida, a menos que se oponga a las buenas costumbres, la seguridad o la salubridad públicas, o que lo exija el interés nacional y una ley lo declare así".

Tan evidente es esto, que basta saber que por la ley de 1879 se ha permitido continuar en el ejercicio del comercio a los que tenían botica; por la ley de 1881 se les permitió nuevamente a los prácticos el ejercicio de su comercio sin necesidad de regente titulado; por la ley de 1904 se volvió a conceder igual permiso y el actual Código Sanitario establece en el art. 66 que se podrá autorizar a una o más personas para abrir botica o droguería en la localidad en que no la hubiere con farmacéutico titulado.

No puede alegarse, pues, que la venta de drogas va contra la salubridad pública, puesto que la ley ha permitido que los prácticos puedan ejercer este comercio, y la restricción impuesta en las localidades donde hay farmacéuticos es un grave abuso del legislador, porque si el práctico ha podido establecerse, invertir su capital y ejerce bien su industria, no es un peligro para la salubridad pública el hecho que un titulado venga a establecerse en aquella localidad para que tenga que cerrar sus puertas, perdiendo el fruto legítimo de su trabajo. Esto es esencialmente intolerable en un país democrático en que la Constitución asegura a los habitantes la igualdad ante la ley y en Chile no hay clases privilegiadas.

De modo que todas estas disposiciones encaminadas a proteger a los farmacéuticos vulneran irritantemente los artículos 10 y 142 de la Carta Fundamental; y ahora desean estos seres privilegiados les continúe sancionando estas draconianas arbitrariedades el Senado de la República, bajo amenaza coercitiva de huelga.

Mañana los farmacéuticos van a exigir que se cierre la Catedral porque allí se consume incienso que venden las boticas con el nombre de benjuí; después van a exigir que los almacenes no puedan vender sulfato de cobre porque es privilegio de las boticas y pueden envenenar si no pasa por sus suaves y delicadas manos; y el agricultor tendrá que acudir al monopolizador farmacéutico para pagar duplicado su precio porque se han quemado las pestañas estudiando.

Con el mismo derecho que la Universidad ampara un privilegio a favor de los farmacéuticos, más tarde el Gobierno pretenderá amparar a los alumnos de la Escuela de Artes y Oficios, y después amparará a los alumnos de las Escuelas Normales y por este camino nadie podrá establecer una industria ni dedicarse a la enseñanza libre, porque tienen que ser catedráticos de la Universidad de Chile.

Es sensible que hombres ya encanecidos por los años y la experiencia estén fomentando este apasionamiento y la restricción de las libertades públicas como es el libre comercio, con tanto perjuicio para el hogar en un período de crisis mundial.

ENRIQUE VICUÑA P.
Presidente de la Federación.

CASAS
EN ARRIENDO

CATEDRAL. — Altos. 15 habitaciones para familia, 3 de servicio, 2 baños, galerías, gas y, luz eléctrica. **Canon: $ 500.**

LAS ROSAS.— Altos. 8 habitaciones para familia, 3 de servicio, 1 pieza de baño, galerías, luz eléctrica y gas. **Canon $ 450.**

LAS ROSAS.— Bajos sin altos. 11 habitaciones para familia, 6 de servicio, 1 pieza de baño, 2 patios, gallineros, luz eléctrica y gas. **Canon: $ 400.**

DELICIAS.— Altos. 9 habitaciones para familia, 2 piezas de servicio, 1 pieza de baño, galerías, luz eléctrica, casa recién pintada y empapelada. **Canon: $ 350.**

SAN IGNACIO.— Bajos. 9 habitaciones para familia, 2 de servicio, hall, 1 pieza de baño, 2 patios, luz eléctrica y gas. **Canon: $ 200.**

VALENZUELA & BALMACEDA
1131 — CATEDRAL — 1131

POLITICA

El fallo del Tribunal de Honor sobre la elección de Penco y la situación política de Concepción

CONVENCION LIBERAL

La comisión nombrada por la Asamblea Liberal para recibir los sufragios para elegir Delegados a la Convención General del Partido, funciona de 6 a 8 de la tarde en el Club Liberal, los días Sábado, Domingo y Lunes.

Se encarece a los señores asambleistas pasen a emitir su voto.

Forman esta comisión los señores Miguel Briceño M., José María Saavedra y Conrado Ríos Gallardo, y como suplente el señor Fabio de Petris.

La Asamblea Liberal ha sido citada para el Martes 15 del presente, a las 9 1|2 con el objeto de hacer el escrutinio y proclamar a los Delegados a la Convención.

El Directorio de esta institución se reunirá ese mismo día a las 7 P. M.

SOBRE LA DIPUTACION DE CONCEPCION

En nuestra edición del Lunes último publicamos la noticia y los detalles del fallo del tribunal de honor.

Hoy damos el texto íntegro de dicho fallo:

"Los infrascriptos designados árbitros, con amplias autorizaciones, para solucionar las dificultades producidas entre los partidos Radical y Demócrata con motivo de la elección de Concepción, dejamos constancia de los siguientes hechos:

1.o Dichas dificultades sólo tienen un carácter local y no afectan a la armonía y cordialidad existente entre los partidos aliados.

2.o Los pactos de Alianza reconocieron tanto al Partido Radical como al Partido Demócrata el derecho de presentar un candidato a diputado en el departamento de Concepción y sólo obtuvo el triunfo el candidato radical en la elección de Marzo de 1918.

3.o La representación demócrata en el Municipio de Concepción, por causas que no nos corresponde estimar, mantiene una situación que no corresponde al rumbo general de la política aliancista.

4.o En la elección complementaria de un diputado recién verificada lucharon ambos partidos y anulada por la Cámara de Diputados la elección de Penco debe procederse a repetir el acto electoral en dicha comuna; y

5.o A fin de poner término a estas dificultades, se ha solicitado una resolución, designándonos como árbitros, con amplias facultades.

Oídas la alegación de don Malaquías Concha, presidente del Partido Demócrata, de don Róbinson Paredes, por sí, y de don Luis Serrano, diputado por Concepción, por don Aurelio Lámas, estimamos:

1.o Que la dirección del Partido Demócrata debe adoptar las medidas que estime necesarias, a fin de que en la Municipalidad de Concepción marche unida la representación aliancista en conformidad a los pactos en vigor.

2.o Que la elección de diputado de don Róbinson Paredes, como único candidato de la Alianza en Penco completa el plan de proporcional representación de las partidas acordo para la elección general de 1918 y que, en consecuencia, don Aurelio Lamas no está obligado a luchar en la repetición de la elección de la comuna de Penco.

3.o Que los partidos Radical y Demócratas deben comprometerse desde luego a marchar juntos en el departamento de Concepción y en la provincia del mismo nombre en todos los actos políticos y electorales, especialmente en la elección senatorial de 1921, apoyando al candidato que ubiquen las Juntas de la Alianza Liberal.

Santiago, 6 de Julio de 1919.—**Ismael Tocornal.—Armando Quezada. Angel Guarello**".

PROYECTOS DE COLONIZACION

Mañana Lunes a las 4 de la tarde, se reunirá la Comisión de Relaciones Exteriores y Colonización, para ocuparse de los dife-

"Hacia el atardecer..."
DE ADOLFO COSTA

Todos los aficionados al teatro, querrán conocer esta bella pieza que obtuvo el 1.er premio en el Certamen Teatral del **Club de Señoras.**

En venta: Librería Nascimento, Ahumada 265.

5101-g-13

¿Porqué debe Ud. pedir sus árboles al Criadero de Arboles de Santa Ines? (Nos).

Porque es el más antiguo, extenso y mejor organizado del país.
Porque posee colecciones matrices de gran selección y pureza para sus multiplicaciones.
Porque dispone de un servicio de patología vegetal propio que da garantía absoluta de que las plantas entregadas son sanas y robustas.
Porque cuenta con grandes stocks para plantaciones industriales de todo género.
Porque sus precios son económicos, equitativos y convenientes.
Porque es el único que hace ventas de importancia para todos los países de la América del Sur.
Porque cuenta con un personal directivo que por su larga experiencia y conocimientos es, sin duda, el mejor preparado.
Porque es el que más vende en el país.
Porque atiende con igual esmero a los grandes como a los pequeños pedidos.

PRUEBE USTED Y SE CONVENCERA

Dirija sus órdenes al Administrador, Nos; o a su Agente General señor Eladio Vicuña Echaurren, Agustinas 1150.—Casilla 1417.—Santiago.

ESMERILES
de superior calidad y de todos tamaños
— OFRECE —
FUNDICION LIBERTAD
LIBERTAD 53 - 58

CATRES de los últimos modelos a precios MUY REBAJADOS

Mañana
LUNES
14

CATRES!

CATRES!

Rogamos a nuestros señores clientes el favor de una visita, y se convecerán de que se les ofrece una verdadera y única ocasión.

OPORTUNIDAD

Catres de bronce	forma redonda, modelo de moda, desde..	$ 138
Catres de bronce	forma curvada, modelo de la más alta novedad, ancho de una plaza, desde	$ 172
Catres de bronce	forma cuadrada, el modelo de alta fantasía, ancho de una plaza, desde.....	$ 195

En Catres **de colores y negros, ofrecemos el más variado surtido de modelos a precios de Fábrica**

DEPOSITO DE LA FABRICA DE CATRES
DELICIAS N.º 2382 al 2398 esq. Avenida España

NO HAY MÁS
Catarros intestinales
Apendicitis
Estitiquez
NI DOLOR de CABEZA
TOMAD
Kefir - Vitam
SE VENDE
COMPAÑIA 1034

MAQUINA

para coser esquinas de cajas de cartón vendo.

DELICIAS 1934

14-G

SABAÑONES

A B A Ñ O N E

A B A Ñ O N E

Maticolina

Curación maravillosa de **Sabañones** lastimaduras, heridas superficiales, irritaciones de la piel.

"LABORATORIO CHILE"
Av. Ecuador 3575-Santiago

SABAÑONES

PROPIEDADES

STA. ROSA, 3.a cuadra, extensa casa 12 habitaciones, 2 patios, bonito huerto. **$ 75,000.**

Cité barrio MAESTRANZA, 34 departamentos, buena renta. **$ 49,000.**

ANGAMOS, cómoda casa, 12 habitaciones y servicios, árboles frutales. **$ 28,500.**

BLAS CAÑAS, 2 pisos independientes. **$ 27,000.**

Calle OLIVOS, cerca Independencia, 3 patios, muchas habitaciones, bonito parrón. **$ 25,000.**

AVDA. FRANCIA, casa elegante, 2 patios, árboles frutales, mucho fondo. **$ 28 mil 500.**

WASHINGTON, casita 4 piezas, muy cómoda, sólo **$ 4,800.**

GRAN PROPIEDAD de renta, produce $ 11,000, se vende o permuta por casa de residencia.

Y muchas otras de distintos precios.

Tramito préstamos con Bancos y particulares, anticipando fondos.

ALEJANDRO OLEA R.
Compañía 1065, OFIC. 18

Casa Central

con comodidades modernas, con 7 u 8 habitaciones, necesito. Calles Delicias, Compañía, Morandé o Claras.

Dirigirse:
BOLSA DE COMERCIO, OFFS. 310-312

FRUTOS DEL PAIS

por mayor y menor, compra vende.
LA GRANADINA
Av. Matta 1460.—Teléfono 113, of. Parque

14-G

LA MÁQUINA DE ESCRIBIR

CORONA
The Personal Writing Machine

Cuando necesite de una máquina de escribir, que desee le preste los servicios donde quiera que Ud. esté, acuérdese de la CORONA, la máquina portátil y plegable con peso sólo de 4 kilos guardada en su maletín de cuero o tela.

La portabilidad de la máquina de escribir CORONA, permitirá a Ud. usarla donde quiera que se encuentre, pues si aún no ha terminado en la oficina a despachar su correspondencia podrá concluir su labor en el propio hogar.

La "CORONA", está dotada de los adelantos modernos introducidos a otras máquinas de mayor tamaño y precio.

Investigue la CORONA y se convencerá cuán cómoda, práctica y servicios le prestaría.

PRECIOS: { En maletín de tela.. .. .. $ 175.00 oro chil. sell.
En maletín de cuero.. .. .. $ 200.00 oro chil.

UNICOS CONCESIONARIOS:

Sociedad M. R. S. Curphey

SANTIAGO: Estado 202. :-: VALPARAISO: Blanco 653

Casas en Venta

EN CALLE DIECIOCHO

Casa de un piso, 8 habitaciones, 5 de servicio, 2 patios grandes, hall. Debe $ 23,000 al Garantizador.

PRECIO: $ 30,000

EN MARCOLETA

Muy cerca de Av. V. Mackenna, 800 metros superficie, 10 habitaciones y servicio. Debe 22,000 a la Caja Hipotecaria.

PRECIO: $ 55,000

EN ARTURO PRAT

Tercera cuadra, casa con 13 habitaciones fuera de servicios, dos patios. Debe $ 15,000 al Banco Hipotecario.

PRECIO: $ 75,000

EN MERCED

Casa muy moderna de dos pisos y terraza, 7 habitaciones 6 de servicio. Debe $ 20,000 al Hipotecario.

PRECIO: $ 90,000

CARLOS LATORRE H. - Catedral 1109

AUTOMÓVIL CHANDLER
SE VENDE

Está en perfecto estado y se entrega garantido; a precio muy conveniente.

Tratar en
Compañía 1642
TELEFONO 5077

14-G

MUEBLERIA Y PELETERIA VIENESA

Ante el Notario Público señor Mariano Melo Egaña, se efectuaron el 11 de Julio los sorteos de los clubs de Muebles y Pieles.

En el 1.er Club, sorteo 38.o, favorecido el N.o 47, de la señora Clementina S. v. de Baungarten, Nataniel 1378.

2.o Club, sorteo 24.o, favorecido el N.o 39, de don Jorge Carvalán, Estado 146.

3.er Club, sorteo 11.o favorecido el N.o 62, de don Hernán Aldunate, Banco Nacional.

En formación el 4.o Club de Muebles y Pieles. Cuota semanal 6 pesos. Se admiten inscripciones de provincias; pedir prospectos.

GRAN REALIZACION DE PIELES

Se reciben hechuras y composturas de pieles, precios bajos. También se venden muebles con grandes facilidades de pago.

Casilla 2635 - AHUMADA 5 - Tel. Ing. 2783

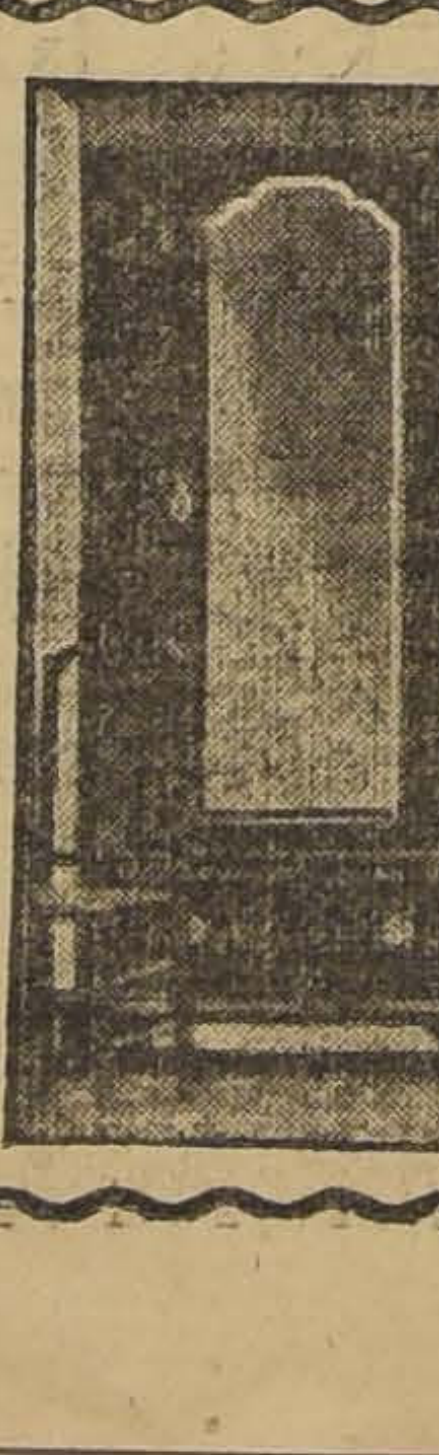

PROPIEDADES EN VENTA

ENTRE OTRAS LAS SIGUIENTES:

HABITACION

$ 180.000.— Calle MANUEL RODRIGUEZ, próxima a Delicias, casa de un piso con numerosas habitaciones y dependencias, cochera, caballerizas, jardín, etc. Superficie, 700 met.2. Edificio en perfecto estado.

$ 140.000.—Calle MERCED, inmediata al Forestal, casa de tres pisos, construcción moderna, en muy buen estado, dos casas independientes, numerosas piezas grandes. Produce $ 1,400 mensuales. Reconoce deuda.

$ 120.000.—Calle SAN MARTIN, primera cuadra, extensa casa de un piso, con 20 piezas de habitación y dependencias, 3 patios, gran hall, parrón, etc. Superficie, 1,000 met.2.

$ 80,000.—Calle CARRERA, propiedad de construcción moderna, dos casas independientes. Bajos 10 habitaciones y dependencias, caballerizas, garage, 2 patios, etc. Altos 8 habitaciones, dependencias, baño, etc. Superficie: 18 por 75 met.

$ 50.000.—Calle ECHAURREN, buena situación, casa de un piso, con 10 habitaciones, 7 piezas de servicio, hall, baño, parrón, etc. Deuda Banco $ 15.000.

RENTA

$ 300.000.—Gran propiedad de esquina en buen barrio, carros a la puerta, sólo a diez cuadras de la Plaza de Armas. Se compone de 30 casas y 4 almacenes. Produce $ 36,000 anuales. Superficie: 5,000. Tasación de la Caja en 1915, $ 351.000. Se vende con sólo $ 80,000 al contado.

$ 67,000.—Esquina de dos pisos, compuesta de 5 casas y 1 almacén. Edificio en buen estado. Renta mensual $ 840. Deuda $ 15,000. Fácil pago.

$ 90,000.—Muy buena propiedad compuesta de 2 casas con 7 habitaciones y dependencias, 1 almacén y una Cité con 9 casitas. Construcción en buen estado. Superficie 23 por 65 met. Deuda $ 20,000.

$ 60,000.—Calle MONEDA, se compone de 3 buenas casas, una en bajos con 16 departamentos y dos en altos con 12 departamentos c|u. Construcción moderna de cal y ladrillos. Reconoce deuda bancaria.

ALBERTO MARTY y Cía. - Galería Alessandri, 29

rentes proyectos aprobados por el Senado sobre Colonización Nacional.

Concurrirán también a esta reunión, los Comitées Parlamentarios de los diversos Partidos.

CONVENCION RADICAL

En la Secretaría de la Cámara de Diputados, se reunió ayer la Comisión encargada por la Junta Central Radical para proponer algunas reformas en el programa del Partido, de que conocerá la próxima Convención General.

La Comisión siguió estudiando el proyecto de modificaciones propuesto por los señores Pedro Aguirre Cerda y Carlos A. Ruiz, y volverá a reunirse mañana Lunes.

Estas modificaciones son de carácter social, económico y constitucional.

COMISION DE LEGISLACION Y JUSTICIA DEL SENADO

La Comisión de Legislación y Justicia del Senado continuó ocupándose ayer del proyecto de la Cámara de Diputados que concede un plazo de cinco años a los actuales dueños de boticas para someterse a lo dispuesto en los incisos 1.o y 2.o del artículo 65 del Código Sanitario y mandó solicitar del Ministerio del Interior, los siguientes antecedentes:

1.o Número de boticas y droguerías existentes en las diversas ciudades y centros poblados;

2.o Número de boticas y droguerías regentadas por farmacéuticos titulados.

3.o Número de boticas y droguerías regentadas por personas sin título de farmacéutico.

JUNTA EJECUTIVA NACIONAL

En la tarde de ayer se reunió la Junta Ejecutiva del Partido Nacional y se ocupó en la designación del Directorio Departamental de Santiago.

Dicho Directorio, que se compone de sesenta personas, quedó nombrado ayer.

MINISTERIO DEL TRABAJO

Con asistencia del Ministro del Interior, señor Luis Serrano A., se reunieron ayer las Comisiones unidas de Legislación Social y Gobierno, de la Cámara de Diputados para seguir ocupándose en el proyecto del Ejecutivo que crea el Ministerio del Trabajo y de Previsión Social.

El estudio del proyecto quedó muy avanzado.

SESIONES DEL SENADO

Ayer se envió por secretaría, la siguiente citación:

"Santiago, 12 de Julio de 1919. —De orden del señor Presidente tengo el honor de comunicar a US. que, en conformidad al acuerdo adoptado por el H. Senado con fecha 9 del actual, las sesiones tendrán lugar, en lo sucesivo de 2.30 a 6.30 P. M. — Dios guarde a US. — **Enrique Zañartu C.**, Secretario".

PROYECTOS DE CAMINOS

Ayer se reunió la Comisión de Obras Públicas de la Cámara de Diputados y firmó el informe del proyecto sobre caminos.

DIRECTORIO GENERAL DEMOCRATA

Para hoy a las 3 de la tarde, está citado el Directorio General del Partido Demócrata a sesión extraordinaria.

CENTRO LIBERAL

Mañana a la hora de costumbre celebrará sesión ordinaria esta institución política.

En tabla se tratará de la actuación doctrinaria que debe corresponder al Centro en la próxima Convención General del Partido.

Se nos ha informado que con este objeto se han inscrito ya diversas personas.

A las 18.30 se reunirá el Directorio de esta colectividad política.

Para la misma hora se nos encarga citar a la Comisión de admisión de socios.

PARTIDO RADICAL

CENTRO DE LA 7.a COMUNA.—Cítase a los miembros de este Centro a una reunión privada que se llevará a efecto hoy Domingo 13, a las 10.30 P. M. en el Club Radical.

Se encarece la asistencia.

PARTIDO DEMOCRATA

4.a COMUNA.—Se cita para hoy 13 del presente, a las 2.30 de la tarde, a asamblea extraordinaria. Local de reunión: Unión Americana número 338.

3.a COMUNA.—Cítase al Comité a sesión para hoy 13 del presente, de 11 a 12 A. M.

7.a COMUNA.—Se cita para hoy Domingo, a las 3 P. M. en Marín 378.

Se recomienda la asistencia.

8.a COMUNA.—Se cita a sesión ordinaria para hoy Domingo 13, a San Diego 715, a las 2.30 P. M.

Se ruega la asistencia.

8.a COMUNA.— Se nos encarga citar a los miembros de esta comuna para el Domingo 13 del presente, a las 2.30 P. M., a San Diego 715, para tratar varios asuntos importantes.

10.a COMUNA.—Se cita a sesión de directorio para hoy Domingo 13, a las 3 P. M.

Local, Franklin número 1316.

PARTIDO NACIONAL

CENTRO DE PROPAGANDA.—Para mañana Lunes, a las 9 y media P. M. está citado este Centro político.

En esta sesión se dará cuenta de la designación de miembros del Directorio departamental de Santiago hecha por la Junta Ejecutiva en la sesión del Sábado, por lo cual se recomienda especialmente la asistencia.

PARTIDO CONSERVADOR

ASAMBLEA DE PROPAGANDA CONSERVADORA.— El Martes, a las 6 P. M. celebrará sesión esta institución política.

Se encarece la asistencia.

Mme. REGLAT
AHUMADA 358
desde el Martes
GRAN REALIZACION
DE LAS
Existencias de Invierno
EN
Sombreros Modelos
TRAJES
VESTIDOS, PIELES

SOLAMENTE PARA SEÑORAS
Para vestirse muy elegante hay que visitar la
CASA FISCHMAN - Santo Domingo 1243
que se estableció el 7 del presente, la Casa de Modas y Confecciones sobre medida, con un inmenso surtido de mercaderías de últimas novedades, y otros artículos para señoras, CON GRANDES FACILIDADES DE PAGO.
NOTA.—Lutos en 24 horas.
Otra: sastre y modista de primer orden.
SANTO DOMINGO 1243

VIDA SOCIAL

EL TE DE AYER EN EL CLUB DE SEÑORAS.—

Si no fuera colectiva la voz de que todo cuanto se verifica en el Club de Señoras merece el más vivo elogio, se nos creería tendenciosamente inclinados al encomio de tan distinguida cuanto interesante institución.

Día a día, son las señoras las que dan la nota de arte, de caridad o de sociabilidad en su cariñoso hogar de la calle Catedral. El té verificado ayer, por ejemplo, fué espléndido: elegante, concurridísimo, ameno, ha dejado grata impresión en quienes asistieron y que asistirán, seguramente, a los que ojalá ofrezca próximamente el Club de Señoras.

MANIFESTACION DE DESPEDIDA.—

El Club Sector Santiago festejó anoche con una comida donde "Gage", al señor Alfredo Huston, presidente de esta institución, con motivo de ausentarse del país.

Ofreció la manifestación el señor Max Bruna en un improvisado discurso, contestando el festejado en elocuentes frases, agradeciendo la manifestación de que era objeto.

El vice-presidente del mencionado club, señor Julio Green, hizo entrega al señor Huston de una hermosa insignia de oro que los miembros de este club otorgaban al distinguido y querido sportsman que se ausenta.

Hicieron uso de la palabra los señores Dell'Orto, Lemus y Medina.

COMIDA.—

Los amigos del señor Carlos Hurtado Salas, le ofrecen hoy a las 8 1|2 P. M., en el Restaurant Dreckman ubicado frente a la puerta de la Bolsa Comercial por Bandera, una comida de despedida con motivo de su próxima partida a Estados Unidos en viaje de estudio.

A RIO DE JANEIRO.—

Después de cumplir con la Ley del Servicio Militar Obligatorio, y de recibir sus títulos de teniente de reserva en el arma de artillería, se han dirigido a Río de Janeiro los señores Alfredo e Ismael Irarrázaval Mac-Clure.

MATRIMONIOS.—

El Jueves 10 del presente, se efectuó en su casa habitación, el matrimonio religioso y civil del señor Vital A. Guzmán G., con la señorita Luisa Georgina Aránguiz O. Sirvieron de padrinos por parte del novio, el señor Alfredo Guzmán Hermosilla y señorita Magdalena Curuchet. Y por parte de la novia, el señor Manuel Aránguiz y señora Rita Olivares de Aránguiz.

Los novios partieron por el expreso a Viña del Mar, siguiendo en la casa una animada tertulia.

—En Los Angeles se ha concertado el matrimonio de la señorita Corina Durán con el señor Germán González.

—Privadamente se ha efectuado el matrimonio del señor Carlos Nercasseau Prieto con la señorita Sara Yentzen Calmann.

MANIFESTACION.—

Con motivo del próximo viaje a Estados Unidos del ingeniero don Alejandro Gutiérrez V., sus compañeros de la Inspección General de Colonización, le ofrecieron anoche una comida.

INVITACIONES DE MATRIMONIOS.—

Circulan las siguientes invitaciones:

Julio Puig García, participa a Ud. el matrimonio de su hija Isabel con el señor Severiano García Carro y tiene el honor de invitarle a la ceremonia religiosa que se efectuará el Domingo 20 del actual, a las 11.30 horas, en la Capilla de la Vera - Cruz (calle Victorino Lastarria).

Severiano García Carro participa a Ud. su matrimonio con la señorita Isabel Puig Luna y tiene el honor de invitarle a la ceremonia religiosa que se efectuará el Domingo 20 del actual, a las 11.30 horas, en la Capilla de la Vera-Cruz (calle Victorino Lastarria).

SUB - SECRETARIO DE RELACIONES.—

Desde hace días guarda cama el señor Sub-Secretario del Ministerio de Relaciones Exteriores, señor Francisco Donoso Carvallo.

DON SAMUEL GONZALEZ JULIO.—

Se encuentra un tanto delicado de salud, el señor senador por Talca, don Samuel González Julio.

ENFERMOS.—

Se encuentra enferma la señorita Teresa Guzmán Vergara.

—Restablecido de salud, el señor Jorge Riesco Llona.

—Delicado se encuentra, el señor Jorge Urzúa González.

Ha sido operada en el Pensionado de San Borja, la señora Corina Garriga de Silva Vildósola.

EN VIÑA DEL MAR.—

Anoche ofreció una gran recepción a sus relaciones, el señor Luis Lyon Pérez y señora.

BAUTIZO.—

Ha sido bautizado en el Sagrario, Alfonso Ignacio Bolton, hijo del señor Alfonso Bolton Grez y de la señora Elena Garetto de Bolton. Fueron padrinos el señor José Ignacio Bolton y señora Gudelia Grez de Boltón.

VIAJEROS.—

Después de cinco años de permanencia en Bolivia, ha regresado, don Guillermo Feliú Hurtado.

—Se encuentra en Viña del Mar la familia Rudolphy Larraín.

—De Valparaíso han llegado don Renato von Schroeders Sarratea y señora María Puelma de von Schroeders.

—Del mismo punto han llegado don Camilo Lyon Arrieta y señora Luz Wilms de Lyon, y don Horacio Lyon.

PRIMER CONCIERTO SINFONICO POPULAR. —

Bajo la dirección del distinguido maestro chileno señor Enrique Soro Barriga, se efectuará el 22 del presente en el Teatro Unión Central, el primer concierto sinfónico a precios populares.

En el interesante programa figurará la famosa quinta sinfonía de Beethoven y la popular 1.a Suite "Peer Gynt" de Grieg.

A pedido general se tocará por primera vez el Vals Recuerdo del maestro Soro y su Danza Fantástica.

Desde mañana estarán a disposición del público las localidades en el almacén de música de los señores Grimm y Kern, calle Ahumada esquina Moneda.

CLAUSURA DE LA EXPOSICION VALENZUELA LLANOS.—

Hoy Domingo, tendrá lugar a las 5 y media P. M. la clausura de esta hermosa exposición de pintura cuyo conjunto, por el valor artístico y por la armoniosa gama total, es una exposición de las más interesantes que ha exhibido entre nosotros.

Nuestro público que ya podemos calificar de conocedor en materia de arte, ha sabido, como era natural, apreciar la belleza de la exposición, por cuyo motivo el gran Salón de nuestro Museo se ha visto concurridísimo por distinguidas familias de nuestra sociedad que han admirado el conjunto de las obras expuestas.

La exposición permanecerá abierta de 9 a 12 y de 2 a 5½ P. M.

EXPOSICION ISAMITT.—

Hoy, de 2 a 5, estará abierto al público el taller de cuadros de este artista, en Andrés Bello 487, esquina de Manzano.

La interesante exhibición ha sido muy visitada por el público en general y por los entendidos, quienes han adquirido algunas obras.

Consejos de la Comtesse Ivon

LA BELLEZA DEL CUTIS.—

Una de las preocupaciones constantes de la mujer, es el cuidado del embellecimiento de su cutis, y con razón, porque la frescura del tinte, la suavidad y pureza de la piel le da un atrayente aire juvenil que todas desean tener; de aquí el serio problema que las preocupa de encontrar una preparación que produzca esos efectos, sin peligro para la salud, y belleza, porque realmente es difícil elegir con acierto entre la infinidad de artículos ofrecidos. Recomendamos la **Crème Royal**, fabricada después de largos y concienzudos años de estudio por el doctor Rossard Lemaire, en los laboratorios del Instituto de Higiene de París, cuya única importadora es la **Casa Gath y Chaves.**

EL CONFORT EN EL HOGAR.—

Una casa cuyos vidrios estén desnudos de cortinas, visillos o stores, producirá una impresión muy extraña; parecería no una casa de familia, sino más bien algo como un cuartel, por su aspecto desprovisto de vida y alegría. En efecto, estos accesorios o adornos producen la sensación de agrado y bienestar, de alegría y de arte cuando son bien escogidos; ellos sirven, además, para interceptar la luz fuerte y tamizarla en tonos agradables; sirven también para regular la temperatura, impidiendo la entrada del sol en el verano, evitando el hielo de los cristales en invierno.

Pero es preciso que la dueña de casa demuestre su inteligencia y sentimiento artístico para armonizar el confort con la elegancia y el buen gusto que debe presidir en la elección de estos adornos; es de muy mal gusto elegir estos accesorios sin consultar su armonía con el menaje de cada habitación. **La Casa Fratelli Castagneto**, ofrece hermosos juegos compuestos de los más variados estilos y materiales, de cortinas stores, visillos, etc., en encajes de Venecia, Irlanda, Malla, en el cual puede escogerse lo más adecuado para satisfacer todos los gustos, exigencias y también para todos los presupuestos.

CUERPOS ESTATUARIOS.—

Ahora que casi no se usa el corsé, es cuando se necesita llevar uno confeccionado con tal arte y con líneas tan hábilmente diseñadas, que den la ilusión de la belleza estatuaria griega.

La verdadera silueta elegante sólo puede obtenerse por medio de un corsé confeccionado especialmente sobre medida, y para ello es preciso acudir a la **Corsetería Francesa, calle Moneda 819**, donde encontrará satisfacción el gusto más exigente.

LAS BLUSAS.—

La moda pasa por un período en que las blusas desempeñan un gran papel; se las lleva de velo de seda e hilo, de crepé de Chine, de crepe georgette, foulard, batista, etc. y son indispensables para los trajes tailleurs y para los abrigos y para llevarlas en la casa. **La Peletería Colón, Ahumada 226**, tiene en realización un espléndido surtido de blusas, de todas las formas, telas, colores y adornos que permite satisfacer los gustos más variados y exigentes. Además, ofrece un surtido completo de medias finas de seda, de fabricación francesa, cuyos puntos no se saltan ni rompen fácilmente.

ADORNOS PARA SOMBREROS.

Las plumas, en todas sus variedades, son las que priman ahora en el adorno de los sombreros; las flores, cintas y otras fantasías, hicieron ya su época; en cambio, las plumas de avestruz, los aigrettes y paraísos, están cada vez más en boga.

Para librarse de los elevados precios que alcanzan estos adornos y por vía de comparación, recomendamos visitar **La Casa** especialista en toda clase de artículos para adornos de sombreros, en **calle San Antonio 499**, frente al **Teatro Alhambra**, y que antes estuvo en **Merced 463**.

También tiene una sección especial para teñir plumas en cualquier color y tono y para transformarlas en forma tan perfecta, que dan la ilusión de ser nuevas.

LA HERMOSURA DEL CABELLO.—

Una hermosa cabellera, sedosa, de un color bien definido y brillante, da al rostro de la mujer un atractivo tan grande, que todas procuran, por cuanto medio tienen a su alcance, rodearse de este marco encantador, a tal punto que no vacilan en acudir a una peluca cuando los remedios han fallado.

Si a tiempo usan el **Específico Boliviano del doctor Benguria, calle Moneda 875**, con seguridad restablecerán la belleza primitiva de su cabellera, harán desaparecer las canas y nunca tendrán que recurrir al artificio de cabellos extraños.

CUIDADO DE LOS DIENTES.—

Los dientes hermosos son uno de los más preciados encantos de la mujer, de ahí la necesidad de dedicarles cuidados especiales para mantenerlos sanos y brillantes, así la sonrisa lucirá las cantadas perlas del poeta. Para lograr este ansiado resultado es necesario cuidar esmeradamente el aseo e higiene de la dentadura, usando para ello únicamente preparaciones conocidas por la bondad y pureza de sus componentes y por los buenos resultados obtenidos con su aplicación. **El Elixir Dentífrico de Werck**, usado con constancia, dará desde el primer momento los resultados deseados, aparte de la sensación agradable que se experimenta.

EL CINE.—

Las tardes frías y lluviosas contribuyen a aumentar considerablemente el interés por concurrir a pasar una gran velada en el Cine, sobre todo cuando se exhiben films tan atractivas, que cautivan el interés de los espectadores, hasta el punto de hacerles olvidar las horas y la inclemencia del tiempo. Ninguno más adecuado para servir de rendez-vous social, que el **Cine Alhambra**, porque cada día se hace más digno de la preferencia con que lo distingue lo más selecto de nuestra sociedad, correspondiendo así generosamente a los esfuerzos de sus empresarios que día a día se esmeran en presentar espectáculos nuevos, interesantes y artísticos, cual corresponde a la cultura de sus habitúes.

Además, uno de los grandes atractivos que presenta este Cine, es la magnífica orquesta dirigida por el célebre concertista Américo Tritini, y que sin duda es el mejor conjunto que actúa en la capital. Por otra parte, cada día se estrenan nuevas películas elegidas con tanto gusto y acierto que logran mantener siempre vivo el interés de la concurrencia, la cual está siempre segura de no ser defraudada por una réclame engañosa.

Hoy Domingo se estrena la gran película de marca Select, titulada, "**La danza de la muerte**", cuya protagonista es la simpática Alice Brady.

COMTESSE IVON

BRITISH PATRIOTIC COMMITTEE
It has been decided by the B. P. C. to celebrate the signing of Peace by a ball to be held at the Palacio de Bellas Artes, Parque Forestal, en Friday evening, the 18th instant. Tickets will be limited in number and will be on sale as from Saturday the 12th instant, at J. W. Hardy's bookstore, calle Ahumada corner of Huérfanos.
13-G

14 Julliet 1919
Programme General de Fetes
DIMANCHE 3.—A las 10 A. M., Te-Deum á l'église de Lourdes.
A las 2 P. M.—Bal d'enfants costumé facultatif, Ecole des Beaux Arts.
LUNDI 14.—A las 10 A. M.—Pose de la premiére pierre du monument aux Poilus morts pour la France, Cimetiére Général, Monument de la Colonie.
A las 11½.—Visite a Monsieur le Ministre de France. Salons du Club Hippique, calle San Antonio 231.
A las 12½ P. M.—Gran Banquete patriotique, Ecole des Beaux Arts.
A las 7 P. M.—Représentation de gala au Théatre Municipal.
DIMANCHE 20.—A las 3 P. M.—Grande kermesse organisée par les dames patronesses, Ecole des Beaux Arts.
J. HOT, Tesorero :: Ahumada 243

VICTORINO ALONSO
DENTISTA
Estudios en Philadelphia
MONEDA 1164

COLONIA
Flores del
::: Campo
Fragancia incomparable.
Proclamada mundialmente
la Reina de las Colonias.
Creación de FLORALIA
16-G

CLÍNICA DENTAL
DEL
Dr. Valenzuela Basterrica
Cinco dentistas especialistas. 8 a 12 y 2 a 7. Huérfanos 1616. Teléfono 1642.

CUCHILLERIA
DE MESA
PRECIO BAJO FIJO
MERCERIA MATAS
Casa fundada en 1886
PORTAL EDWARDS 2780

Barros, Espinillas, Granos y Arrugas, nunca aparecen en el rostro de las Señoras y Señoritas que usan la renombrada
CREMA DEL HAREM

Liquidación de
Trajes Modelos
adornados con pieles, mitad de su valor, desde $ 250, por haber llegado con atraso.
FALIKMANN
1049, COMPAÑIA

LA LAVONINA HUGUET
El mejor desinfectante del cuero cabelludo. Acaba la caspa y limpia el cabello, lo regenera y hermosea. Muy recomendado por los hospitales de Barcelona y París, como el mejor preservativo del tifus exantemático y toda clase de infecciones del cabello.
Pídalo a Daube y Cía., en Santiago, Valparaíso, Concepción, Antofagasta, y a todos los boticarios y perfumistas de la República. Precio del frasco grande: $ 10. Chico, $ 5.
Unico concesionario:
CIA. FARMA
Casilla 221

Dr. DE LA VEGA ABRINES
LABORATORIO CLINICO
Rayos X. Exámenes: de la sangre, Wassermann, Desgarro, Orina, Jugo Gástrico, Tumores, etc.— Estudios en Europa.—Consultas de 1 a 4 P. M.—Claras 437. Casilla 829.

Casa Santiago
Puente 504
HA RECIBIDO
FINAMOLD
H LEGAN = PARIS
La que recomendamos como única para el baño y fricciones, desinfesta y perfuma delicadamente la piel.

FABRICA
PARQUETS
--Y--
MUEBLES
FINOS
GRAN PREMIO
Exposición Industrial 1916
W. Hochkoppler
Porvenir 385

¡El Mejor Negocio!
Una visita a la Joyería y Relojería de
JOSÉ HÜBER
AHUMADA 302, ESQUINA HUERFANOS
Aprovechando la
COLOSAL
LIQUIDACION
Ud. economizará mucho dinero.
Visítenos y se convencerá.
OFRECEMOS:
Relojes para señoras, caballeros y niños, en oro, plata y nikel, joyas con y sin brillantes, juegos de café y té, floreros, fruteras, plumas fuentes, objetos de arte y una infinidad de artículos útiles para regalos.
TODO A MITAD DE PRECIO
SI QUIERE CONVENCERSE, VEA NUESTRAS VIDRIERAS DE
Ahumada y Huérfanos
NOTA.—A todo comprador por más de $ 20, le obsequiamos con una medalla de plata fina.

Fábrica
DE
Muebles
FINOS
LLULL Hnos.
Merced 386

Mueblistas Carpinteros
LA IBERO AMERICANA
hace toda clase de trabajos en la tupí, aserrea, recorta, acepilla todo trabajo para la carpintería.
Villavicencio 342

Grimm & Kern
AHUMADA 99, ESQ. MONEDA
Almacen de Música
DIARIAMENTE AUDICIÓN MUSICAL
De 10 a 12 a. m.
" 5 a 7.30 p. m.

ALHAMBRA
Empresa de Teatros y Cinemas Ltda.

ALHAMBRA
SOLO PELICULAS OPTIMAS

MATINEE a las 3.30 -:- STANDARD FOX PRESENTA la 7.ª exhibición de su colosal triunfo

LOS MISERABLES

Creación insuperable de WILLIAM FARNUM

SELECT dedica a nuestras elegantes el Estreno de Hoy, Especial y Noche, drama social en el que rivalizan el Arte, el Chic, la Pasión y el Lujo

LA DANZA DE LA MUERTE

Según la célebre novela original de **MARIE EVE**, sutil escritura de las íntimas tragedias aristocráticas de New York

Brillante creación de la bella actriz ídolo de PLAYHOUSE THEATRE

ALICE BRADY

La Toma de la Bastilla
será presentada mañana por FOX en celebración del
14 DE JULIO

SOBERBIA!!!
exclamará Ud. cuando vea
Hombre entre Hombres

South Pacific Paramount Co.

Los Estrenos de la Semana

Adaptación PARAMOUNT super extra

Olga Petrova en La Llama Inmortal

Exponente de exquisito arte. Presentación regia e insuperable.
La historia de dos almas, que se amaron en época lejana, purificadas por el sacrificio, al reencarnarse nuevamente, se juntan y viven la felicidad ideal.

El célebre trágico **Sessue Hayakawa**
se presentará en

Valentía sin igual

De cómo el hombre que ama de verdad, en lo más íntimo del alma, llega hasta ofrendar su vida por reparar una ofensa hecha al ser amado.

PROXIMAMENTE

ARTCRAFT

Lo mejor del mundo:
CASA DE MUÑECAS
Por ELSIE FERGURSON.

EL MISTERIO DE UN CRIMEN
De WALLACE REID.

Muy en breve:
EL PAJARO AZUL
De MAETERLINCK.

MUY EN BREVE LA ESTUPENDA CREACION DE TREMENDAS AVENTURAS, LA QUE ELECTRIZARA A TODO SANTIAGO, LA QUE BATIRA EL RECORD DEL SENSACIONALISMO, LA QUE ESTA LLAMADA A DESPERTAR EL MAS LOCO ENTUSIASMO. LA ESPERADA

Bala de Bronce o El Criminal Misterioso

La más monumental creación de la "UNIVERSAL", editada hasta la fecha, en donde la sensación sucede a la sensación, la audacia a la audacia; en donde hay luchas cuerpo a cuerpo, verdaderas batallas aéreas, en las que figura un aviador misterioso, que todo lo vence y lo puede, es el acabóse de las películas en series.
No nos cansamos de recomendar a Ud. que esté pendiente de su estreno, no le pesará, asistirá a sus primeros episodios, pues seguirá toda la serie con un entusiasmo delirante.

CINEMATOGRAFICA SUD-AMERICANA

TEATROS

TEATRO DE LA COMEDIA. — Con teatro lleno hizo ayer su vermouth y su nocturna la Compañía Chilena Báguena-Bührle. En la tarde se hizo la 94 representación de "Pueblecito" y en la noche subieron a escena las hermosas comedias "Los payasos se van" y "La silla vacía", de los malogrados autores Hugo Donoso y Juan Manuel Rodríguez.

El público premió cariñosamente la labor de los actores nacionales, que fué todo lo correcta que podía esperarse.

—Hoy como día festivo habrá tres funciones: matinée, 95 representación de "Pueblecito", de Armando Moock. Vermouth, reprise de la comedia de éxito de Nathanael Yáñez Silva, "El Huracán", y en la noche, "Mal hombre", la hermosa comedia dramática de René Hurtado Borne.

TEATRO SANTIAGO. — Satisfechos deben sentirse los artistas de la Compañía Ros, por el éxito que alcanzaron anoche, interpretando la comedia de don Jacinto Benavente, "Los malhechores del bien".

Hoy habrá en este teatro tres funciones.

En la matinée, a las 3.30, se presentará "El matrimonio civil" y "Dichos y refranes".

En la vermouth, la comedia de Echegaray, "Los Hugonotes".

En la noche, se repetirá "Los malhechores del bien", con el juguete "La real gana".

FUNERALES DE UN ACTOR CHILENO.—Ayer, a las 3 de la tarde, fueron sepultados en el Cementerio General, los restos del actor chileno, que hasta el momento de su muerte pertenecía al elenco de Báguena-Bührle, Emilio Araos, y que falleció repentinamente ayer en esta capital.

Sus funerales fueron costeados por todos los artistas actualmente en Santiago y por algunos pertenecientes a la Compañía Mario-Padín, que se encuentra en Valparaíso.

BENEFICIO EN EL TEATRO CARLOS CONCHA. — Respetables vecinos de la Avenida Matta, en unión con la Compañía de Beneficencia Juvenil José Miguel Carrera y Centro Dramático Carlos Carlini, ofrecerán hoy una matinée a beneficio del Patronato Carlos Concha.

Esta iniciativa ha despertado entusiasmo en el barrio, preparándose a cooperar eficazmente al mejor éxito de ella, visto los nobles fines que persigue.

"MUNDO TEATRAL".—El número 12 de esta revista, que acaba de aparecer traer el sumario siguiente: Editorial sobre Teatro Chileno. Crítica, por N. Yáñez Silva. Crónica de Cines, por Montecristo. Trozos literarios de Turgenef, Vargas Vila y Macías. Poesía de Almafuerte. El cuento femenino, por Constancia. Con Elthel Cliford. Entre bastidores. Al margen del cine. Novedades teatrales de Valparaíso. Noticias extranjeras de teatro y cine. Siluetas de Luis Valenzuela Aria y Jovino Palacios. Retratos de William Desmond, de Olga Petrova, de Constance Talmadge, de Glady Leslie, de Alice Brady, etc., y el drama en un acto del maestro Urzúa Rozas, titulado "Un hombre". Esta obra es segundo premio de uno de los últimos certámenes teatrales.

PARA LA BENEFICENCIA FRANCESA.—En las tres funciones que se verificarán mañana Lunes en el Splendid, una parte de la entrada bruta ha sido galantemente cedida por la Empresa de dicho teatro, a las dos más simpáticas obras de beneficencia francesa: "L' Association Nationale des Orpheline de la Guerre" et "L'Ouvre des Maisones Claires de Mme. Yvonne Sarcey".

Como se sabe, en la matinée se exhibirá el drama histórico "Juana de Arco", y serán obsequiadas a los asistentes banderitas francesas.

En la especial y nocturna de gala, se presentará la edición francesa, de la novela de Victor Hugo, "Los Miserables".

CENTRO FAMILIAR ESPAÑOL.—Hoy habrá una interesante función en la cual se pondrá en escena el entremés "Los Monigotes" y además la bonita comedia "La Walkiria". Al finalizar el acto la señorita R. Giné y el señor J. Rosado cantarán el "Dúo de Apaches".

Conciertos

PROXIMO RECITAL JUAN REYES.— Avisamos a los aficionados, que el próximo quinto concierto de Reyes se efectuará el Domingo 20 de Julio y será el único que este artista dará de noche. La Empresa Friedemann-Vásquez nos encarga pedir a los interesados, que pasen cuanto antes a la Casa Otto Becker a pedir sus localidades, pues como de costumbre, en los conciertos de Reyes, también este recital tendrá un lleno y son escasas las localidades que quedan. Las localidades de galería ya están listas para la venta.

Buzón teatral

Toda correspondencia debe ser dirigida al "Redactor de Teatros de LA NACION". Hacemos presente que pueden hacerse, también, preguntas sobre música, artistas músicos y teatro musical, las que serán contestadas por el crítico musical de este diario, señor Vergara Zañartu.

Felícitas.— El Lunes daremos una información completa sobre las temporadas que habrán en el Teatro Municipal; lea, pues, LA NACION mañana.

David Copperfield— Asistimos a la exhibición de la primera serie de "Houdini" y no opinamos que haya sido un fracaso. En realidad, la cinta fué pasada sin título, pero nada significa en contra del mérito mismo de la película, que es efectivo. Nosotros, siendo aficionados como Ud. a las películas en series, le recomendamos "Houdini".

Casi-Casi.—Como su apellido, es casi, casi autor, pero todavía no.

J. J. L.—Habrá que esperar algún tiempo a que lleguen las cintas de la Sociedad de Artistas Unidos. La primera de estas cintas la está filmando Mary Pickford.

Noticias cinematográficas

"LA SEMANA CINEMATOGRAFICA".—Hemos recibido el número 62 de esta bonita publicación ilustrada.

Carátula en color, hermoso retrato de Jack Warren Kerrigan. Crítica de las películas estrenadas en la semana y noticias de los próximos estrenos Retrato de William Farnum, protagonista de "Los Miserables". Retrato de página de Gracia Darmond. "Si yo fuera chiquilla", por Socut. Retrato de página de Constance Talmadge. Noticias varias del cine, con retrato de Alice Brady, María Jacobini y Grane Wilbur, protagonista de "Veneno Social". Hermoso retrato de página de Carol Holloway, protagonista de "El sendero sangriento". Manecitas pequeñuelas, poesía por Lucila Azagra. Concurso de Bellezas de los teatros Splendid y Brasil. Buzón abierto, con retratos de Lewis J. Cody y Dorothy Dalton. Encuesta sobre los artistas favoritos. Programa de los biógrafos.

LA EMPRESA DE LOS CINCO ESTRENOS SEMANALES. — Como de costumbre, la Empresa de Teatros y Cinemas Ltda. anuncia para esta semana cinco estrenos, que son: "Las vacaciones de Rayito", delicada comedia por Mary Osborne"; "Su Alteza El Amor", segunda y última parte de la novela de Montepin "Su Majestad El Dinero"; "Hombre entre hombres", por Warren Kerrigan, y que viene con el calificativo de extraordinaria; "La ley del cow-boy", Select por Mitchell Lewis y "Trágico dilema", obra del escritor francés Michel Zevaco e interpretada por artistas de la Comedia Francesa.

EN HONOR DE LA COLONIA FRANCESA.—En homenaje al 14 de Julio, el Alhambra ha preparado para mañana una gran Función de Gala, en la que se exhibirá la famosa obra de Dickens, titulada "Historia de dos ciudades". Fox ha llevado al cinema esta obra en forma tal que las escenas de la toma de la Bastilla, los trágicos días de la República Francesa, etc., podrían servir como un documento histórico. La orquesta, por su parte, ejecutará la "Marsellesa" y un bonito programa musical apropiado al carácter de la función.

"HOMBRE ENTRE HOMBRES".—De extraordinaria ha sido clasificada esta obra que el Alhambra estrenará el Viernes en su día de moda.

Desde el incidente que provocara sonoras carcajadas hasta el suceso que crispa los nervios, forman de esta visión un total armónico sabiamente combinado que cautivará al espectador por completo. Sus protagonistas son Warren Kerrigan y Lois Wilson, una belleza americana, ya aplaudida en otras obras presentadas con anterioridad.

FABIENNE FABREGES. — Esta hermosa actriz, es la protagonista de "Su Alteza El Amor", segunda y última parte de "Su Majestad El Dinero", la obra de Javier de Montepin, iniciada el Jueves pasado en el Alhambra.

El estreno de esta segunda parte se efectuará el Jueves y gustará tanto o más que la primera.

"LA BALA DE BRONCE" o "EL CRIMINAL MISTERIOSO".— En el curso de la presente semana, se estrenará esta creación folletinesca, compuesta de 18 sensacionales episodios, dividida en seis funciones, editada por la manufactura "Universal". Su argumento jira alrededor de una rica heredera a la que pretenden hacer desaparecer los parientes para apoderarse de su cuantiosa fortuna. Son protagonistas dos campeones de la escena muda. Juanita Hansen, que logró el primer premio en el concurso de damas en los famosos balnearios de California, y Jack Mulhall, rival de Wallace Reid, Douglas Fairbanks y otros campeones elegantes, el más célebre boxeador de peso liviano que actúa ante la pantalla, siendo el favorito de los públicos por su simpatía y agilidad.

"HOUDINI".— Está muy próxima la fecha del estreno de la serie "Houdini" o "El misterio supremo"; ayer llegaron a Santiago los títulos en castellano, enviados a hacer a Buenos Aires y redactados por el literato argentino González Castillo. La Empresa del Splendid, avisa que ya quedan muy pocos palcos para abono, y las personas interesadas en obtenerle, deben pasar hoy a la Dirección del Teatro, a las 2 de la tarde.

"ESPOSAS DE GUERRA".— Un éxito obtuvo ayer en el Splendid la reprise de la producción extra de la Selznick. "Eposas de Guerra", obra interpretada por la trágica judía Nazimova. La Empresa ha resuelto en vista del éxito y de haberse ayer agotado las localidades, hacer dos últimas exhibiciones con rebaja de precios el Miércoles de la presente semana.

"LOS MISERABLES DE PATHE" (PARIS).— En ambas funciones de mañana Lunes del Splendid, que serán dedicadas a la Colonia Francesa, será estrenado un nuevo ejemplar de la edición francesa de la adaptación cinematográfica de la epopeya de Victor Hugo, "Los Miseserable", obra de arte. Hacen además muy superiores esta edición a la de Fox, el argumento ha sido adulterado en la edición americana, pues ya algunos hechos y escenas que no están presentados en la forma que las presenta Victor Hugo, mientras que la edición de Pathé París, es copia fiel y exacta de la obra. El rol de Juan Valljean lo interpreta el famoso actor de la Comedia Francesa Henry Krauss. Acompañan a Krauss, artistas de la talla de la Mistinguett Etivant, Germaine Dermoz, la pequeña María Fromet, etc. todos ellos de los principales teatros dramáticos de París.

"EVA MODERNA".— La acreditada manufactura Bluebird, editora de "Muñecas humanas", "Para maridos solamente" y otras cintas de éxito, ha adaptado bajo el título de "Eva moderna", la popularísima novela yankee "La hija del rey de los porotos", que ha sido uno de los más sonados triunfos literarios americanos del año último.

El argumento de esta obra es feminista y hasta manifiesta cierto encono contra los hombres que consideran a la mujer como un juguete incapaz de cualquier esfuerzo fructífero.

Edith Roberts, la linda actriz, es la protagonista. La secunda el actor Lewis Cody, ya conocido en "Muñecas humanas".

"Eva moderna" se estrenará hoy tarde y noche en los teatros Setiembre y Brasil.

"LA LLAMA INMORTAL".— Esta obra se ha destacado con singulares caracteres en Norte América, por la perfección de todos sus detalles. A un argumento delicado y bello, une un elenco de intérpretes admirables y una fotografía artística como pocas.

Su director debe ser un hombre de raras condiciones para el arte. Son admirables las escenas de los campos cubiertos de ovejas; el idilio a la luz de las estrellas, entre la romántica princesa y el rudo pastor; los trágicos momentos de la despedida final y de la muerte en el estanque de los cocodrilos.

"La llama inmortal" será el mejor exponente del valor de las cintas Paramount especiales. Su estreno se efectuará el Martes en el Setiembre y el Jueves en el Brasil.

CONCURSO DE SIMPATIA EN EL TEATRO BRASIL.— El Ju

Caja de fondos
de ocasión, se compra.
SANTIAGO, CASILLA 2092
5081-14-g

MOLDES
MARTINEZ CAMPS
Con nuestros moldes, pidiendo su medida, no necesita modista.
Ventas: **STO. DOMINGO 1457.**
5086-13-g

Matinée TEATRO UNION CENTRAL

ATENCION.—¡¡¡Todas las entradas a la matinée de hoy dan derecho a un boleto para el gran sorteo de un automóvil Chevrolet modelo Baby Grand y otros cien valiosos objetos!!!

Trabajan en primera y segunda función **THE NOVELTY**, el gran ciclista, y **RILAN**, el rey de la **Magia y de la Risa**.

Primera función, 2.30.—I. **Tripitas** en **EL INTREPIDO**.
II. **Tango en bicicleta** y otros números extraordinarios por el gran ciclista **NOVELTY**.
III. **RILAN** en los siguientes números: **Sillas del Diablo, ¡Fuego, Fuego!, Bolsa de Raffles y Poeta modernista**.

Segunda función, 3.30.—I. **INGENUIDAD INFANTIL**, el mejor drama por **Mary Mac-Alister**.
II. Nuevos números del **GRAN CICLISTA**.
III. **RILAN** en los siguientes números: **Argollas de Satanás, La botella mágica, Sortija eléctrica y Cartas vivas**.

Tercera función. 4.40.—Ultima serie de **LAS GARRAS DEL LEON**. Episodios: **16, La caverna sagrada; 17. El pozo de los horrores; y último, El castigo del Rajah**.

MAÑANA, 14 DE JULIO, GRAN FUNCION, A LAS 4.30

Teatro Unión Central
HOY DOMINGO 13

TARDE
LA HERMOSA BARBARA
por VIVIAN MARTIN
Orquesta de 10 profesor s.

NOCHE
La Mujer que los Dioses Olvidaron
Wallace Reid y Geraldina Farrar

Lunes ESTRENO
VALENTIA SIN IGUAL

Miércoles ESTRENO
LLAMA INMORTAL

BANOS DE FIERRO
PINTADO Y ENLOZADO
BIDETS DE LOZA
BOTAGUAS-BANOS LLUVIAS
ESCUSADOS SILENCIOSOS

CALENTADORES
LLUVIAS NIQUELADAS
ESTANQUES DE LOZA
LAVATORIOS DE MARMOL
CILINDROS GALVANIZADOS

¡¡SALAS DE BAÑO MODERNIZADAS!!

Casa SANTIAGO WEBB & Co.
156 - ESTADO - 160
Casilla 1767 -:- SANTIAGO -:- Tel. Ing. 3176-3177

Programas de Hoy

TEATRO LA COMEDIA

Empresa Ernesto Bouquet
HOY VIERNES 11 de JULIO de 1919
Cía. CHILENA DE COMEDIAS
BAGUENA-BUHRLE
HOY DOMINGO 13 JULIO, HOY
Tres grandes funciones
Matinée a las 3.15 P. M.
PUEBLECITO
Vermouth a las 6 P. M.
EL HURACAN
Noche a las 9.15 P. M.
MAL HOMBRE

TEATRO SELECTA

Matinée: series 10, 11 y 12 de
STINGAREE
Especial: Series 4, 5 y 6 de
LA JOYA FATAL
Nocturna: estreno METRO:
EL CRIMEN DE UN JUEZ
por ANNA O. NILSSON y FRANKLIN FARNUM.

TEATRO ELECTRA

Matinée: series 4, 5 y 6 de
LA JOYA FATAL
Especial y noche: el vibrante drama pasional de la SVENSKA, titulado
TERESA

TEATRO SANTIAGO

Empresa Teatral del Pacífico
Compañía de Comedias Casimiro Ros
Hoy Domingo 13 de Julio 1919, hoy
Tres grandes funciones: Matinée a las 3.30 P. M.—1.o Sinfonía por la orquesta.—2.o **EL MATRIMONIO CIVIL** y **DICHOS Y REFRANES**.
Sección Vermouth a las 6.30 P. M.—1.o Sinfonía.—2.o La comedia en dos actos **LOS HUGONOTES**.
Noche: función completa a las 9.30.—1.o Sinfonía.—2.o Exito colosal de la comedia **LOS MALHECHORES DEL BIEN** y **LA REAL GANA**.
Jueves 17: beneficio del reservista italiano Luis Sarnatare.—En la semana, estreno, **Las zarzas del camino** y **Dios dirá**.

TEATRO POLITEAMA

Matinée: series 13, 14 y 15 de **LA JOYA FATAL**.
Especial y noche: Hermoso estreno GLUCKSMAN IDEAL:
CABEZA DE CHORLITO o SU HOMBRE IDEAL
por HAZEL DALY y HARRY HILLIARD.

TEATRO-CIRCO INDEPENDENCIA

Matinée: **LA JOYA FATAL**, series 10, 11 y 12.
Especial y noche: Precios estreno METRO:
CON PRONTITUD Y ESMERO
por la afamada pareja de FRANCIS BUSHMANN y BEVERLY BAYNE.

EL ARTE FRANCES NO PODRA SER JAMAS VENCIDO POR EL ARTE AMERICANO!

LOS
Miserables
DE PATHE

quedarán para siempre como la joya maestra del arte cinematográfico; éstos los presentaremos con verdadero orgullo en las funciones de mañana

LUNES

SPLENDID - HOY

Matinée, a las 3.15
(NIÑOS $ 0.80)
Las series 13, 14 y 15, las mejores y más sensacionales de

La Joya Fatal

En estas series suceden escenas de gran emoción, como ser: el choque de dos autos al borde de un precipicio y sensacionales hazañas ejecutadas por PERLA WHITE en un gran vapor.

CHAPLIN

ESPECIAL DE GRAN MODA Y NOCTURNA

"13.o Escrutinio del Concurso de Bellezas". Sublime estreno METRO IDEAL:

Trampas Honradas

Graciosísimo y precioso idilio de amor, en cuyo argumento se demuestra que no se conquista el corazón de una mujer con millones ni elegancia, sino que con verdadero amor. Desempeña el rol de protagonista el encantador actor americano

HAROLD LOCKWOOD

Ante el que resultan feos y pesados Ried o Walsh, y del que están enamoradas el 90 por ciento de las chiquillas americanas.

ABSOLUTA MORALIDAD

WILLIAM FARNUM

será todo lo buen mozo y boxeador que se quiera, pero su arte no alcanza todavía a la talla del de

Henry Krauss

El Juan Valjean del primero resulta un enano comparado con el admirable Valjean de Krauss.

MAÑANA

se convencerá Ud. de la exacta verdad de lo que decimos.

TEATRO ALAMEDA Y GARDEN -- HOY TARDE Y NOCHE

FRANCISCA BERTINI

En la magnífica y espiritual comedia de Piovanci, que honra el arte Cinematográfico Europeo

La Condesita Tupé

Matiné: ALAMEDA -- GARDEN
10.a, 11.a y 12 SERIES
EL MENSAJERO de la MUERTE
Ademas el T. ALAMEDA dará
El Fantasma del Rancho COW-BOYS

En nocturna: CHAPLIN 2.o, HOMBRE HABIL

¿Para qué sirven las Mujeres?

"Para arreglar la casa, para vigilar la cocina, para adornar fiestas y para gastar la plata del padre o del marido", contestan la mayoría de los hombres. Esto es mentira. La adorable actriz EDITH ROBERTS, en su papel de hija del millonario, rey de los porotos, mostrará de lo que es capaz una joven, en la hermosa película de la Casa BLUEBIRD:

EVA MODERNA

QUE SE EXHIBE, TARDE Y NOCHE

HOY en los Teatros SETIEMBRE y BRASIL

Localidades numeradas — Platea: $ 2. - Balcón: $ 1.20

MATINEE
Series 13, 14 y 15 de
Las Garras del León
— Y —
CHAPLIN II
Hombre Hábil

En el intervalo se tomará una película de la concurrencia.

Martes: SETIEMBRE
Jueves: BRASIL

Llama Inmortal

La novela de un amor más sublime que el de "Romeo y Julieta", de un amor que resultó vencedor del tiempo y de la muerte.

LOS CRITICOS DE ARTE PROCLAMARON ESTA MAGNA PRODUCCION PARAMOUNT ESPECIAL, COMO LO MAS PERFECTO Y BELLO DEL CINEMATOGRAFO

ves 31 del presente se dará fin a la primera etapa de este torneo femenino. A partir desde ese día el concurso se continuará solamente con las señoritas que hayan obtenido las diez primeras mayorías. El 15 de Agosto se hará el escrutinio final para la elección de la reina de la simpatía y de las 5 señoritas en cuyas manos la Empresa pondrá los $ 500 que ellas entregarán a una sociedad de beneficencia.

En las funciones de tarde y noche de hoy se dará el resultado del 7.o escrutinio.

EL PROXIMO JUEVES DE MODA EN EL BRASIL.—En vista del resultado y de la aceptación que han tenido entre las familias las funciones de moda en este teatro, a partir del próximo Jueves, el espectáculo será amenizado por una orquesta de 10 profesores, bajo la dirección del maestro Pablo Salvatierra y con los profesores Silas Bartocini (violinista) y Ezio Goya (cellista), como primeras partes.

UN ATLETA COLOSAL.— En la hermosa película "Fabiola", que se reestrenará en los teatros Setiembre y Unión Central, tiene importante papel el formidable atleta que hizo el papel de Ursus en "Quo Vadis?". En la novela del Cardenal Wiseman, desempeña el rol de Centurión Cuadrado y tiene amplio campo para lucir sus facultades.

LA PELICULA QUE SE TOMARA HOY.— En el intervalo de las matinées de hoy en los teatros Setiembre y Brasil, se tomará una película de la concurrencia. Esta vista se sacará por cuento de la Casa Paramount de Nueva York, que quiere pasarla como curiosidad en sus teatros principales de América.

Antes de ser enviada a Estados Unidos, se exhibirá en los teatros en que ha sido tomada.

"LAS CHIQUILLAS DE HOY EN DIA".— Las mamás y las abuelitas están espantadas de las libertades a que aspiran las jóvenes modernas. Quieren salir solas, andar en bicicleta, jugar tennis, buscarse novio sin consultar a los padres y cien cosas por el estilo.

¿Tienen razón en alarmarse? Creemos que nó. Las modernas costumbres tienden a dar a la mujer más libertad, pero también más preparación para la vida. Esto se ve en forma amena en la hermosa película "Eva moderna", que se estrena hoy tarde y noche en los teatros Setiembre y Brasil.

MARIA WALCAMP.—Se han exhibido ya las series finales de la interesante serie Universal "En las garras de los leones" de la que es protagonista María Walcamp, recordada heroina de "El as rojo". Todos los episodios de "En las garras de los leones", han mantenido al público en una emoción siempre creciente, y las series 16, 17 y 18, que son las finales, han sido recibidas con entusiasmo. Estos episodios serán exhibidos pasado mañana Martes en los teatros Mundial Cinema y Chile, que tienen su exclusividad en sus respectivos barrios y el Miércoles en el Delicias. La cuarta función será exhibida en el Atenas mañana Lunes.

"LA HERMOSA BARBARA". — Acertada estuvo la Empresa del Unión Central en presentar en su función de moda de hoy día, vermouth, la comedia Paramount de este nombre, creación de la más viva de las actrices americanas, Vivian Martin. El trabajo que hace esta actriz es un juego esmerado de ingenio y picardía.

Los hermosos paisajes en que se desarrolla esta comedia, la bien estudiada mise en scene, lo escogido de los artistas que la interpretan, los diversos roles, todo se auna para hacer de esta comedia una hermosísima cinta.

"LA MUJER QUE LOS DIOSES OLVIDARON".—Este gran triunfo de los dos actores, Wallace Reid y Geraldina Farrar, será la película que pasa el Unió Central en su función de noche de hoy día.

La película Artcraft es considerada como una de las mejores del mundo y "La mujer que los dioses olvidaron" es la mejor de las Artcraft facturadas hasta la fecha.

LUNES 14 DE JULIO. — Muy buenas prometen estar las funciones que el Teatro Unión Central dedica a la Colonia francesa en su glorioso día.

A las 4 1|2, la banda de los Talleres de San Vicente, compuesta de 180 músicos, tocará la Marsellesa y amenizará tan hermoso espectáculo.

Se estrenará la película "Por la paz de las naciones", de gran interés y actualidad.

Tarde y noche, estrenará en Chile una de las mejores creaciones del trágico japonés Sessue Hayakawa.

"LOS TRES JINETES". — La producción del gran actor Harry Carey (Cayena), se exhibirá en el Teatro Unión Central el Martes próximo tarde y noche.

EN HOMENAJE A LA COLONIA FRANCESA.— La empresa de los Teatros Alameda y Gardon, nos pide que hagamos presente desde esta sección que, con motivo del 14 de Julio, ha seleccionado para mañana un programa especial, en el que descuella la exhibición de la notable película "La toma de la Bastilla", comprendido en el valioso drama Fox, "La historia de dos ciudades".

La orquesta de ambos cines ejecutará la Marsellesa y la Canción Nacional.

Los programas de hoy

CINE ALHAMBRA. — Matinée: "Los miserables" Standar Fox por William Farnum.

Especial y noche Select estrena "La danza de la muerte", creación de Alice Brady.

SPLENDID THEATRE. — Matinée: series 13, 14 y 15 "La joya fatal", creación de Perla White.

Especial y nocturna: "13 Escrutinio del Concurso de Bellezas" y película "Trampas honradas", protagonista: Harold Lockwood.

TEATRO SETIEMBRE. — Matinée: Penúltima función de "Las garras del león". También "Chaplín 2.o, hombre hábil".

Tarde y noche: "Eva moderna".

En la nocturna se pasará, además, "Chaplín 2.o, hombre hábil".

TEATRO BRASIL. — Matinée: Concurso de acertijos; episodios 13, 14 y 15 de "Las garras del león" y "Chaplín 2.o, hombre hábil".

Tarde y noche: "Eva moderna", creación de Edith Roberts y Lewis.

GARDEN THEATRE — Matinée: episodios 10, 11 y 12 de "El Mensajero de la Muerte", protagonizada por Sheldon Lewis y Leah Baird. Especial y nocturna: la última creación de Francisca Bertini, "La Condecita Tupe".

TEATRO ALAMEDA — Matinée: episodios 10, 11 y 12 de "El Mensajero de la Muerte". Especial y noche: "La Condesita Tupe", creación de Francisca Bertini.

TEATRO DELICIAS. — Matinée: "En las garras de los leones", episodios 13, 14 y 15.

Especial y noche Lina Cavalieri en "Gismonda o conquista de amor".

MUNDIAL CINEMA. — (Plaza Almagro). — Matinée: Episodios 10, 11 y 12 de "En las garras de los leones" y cuarta función de "El Mensajero de la Muerte".

Especial: "En las garras de los leones", episodios 13, 14 y 15.

Noche: "Sansón moderno" por el atleta Luciano Albertini.

TEATRO ATENAS. — Matinée: "La marca de fuego", por Fanny Ward y Hayakawa.

Especial: Tercera función de "La joya fatal", creación de Perla White.

Noche: Dustín Farnum en el drama "El espía de la muerte".

TEATRO CHILE. — Matinée: Episodios 10, 11 y 12 de "En las garras de los leones".

Especial: Francisca Bertini en "Avaricia".

Noche: "La joya fatal", por Perla White, episodios 4, 5 y 6.

TEATRO DIECIOCHO. — Matinée: Una comedia Mack Sennct y episodios 10, 11 y 12 de "La joya fatal", por Perla White. Vermouht: "Primavera silvestre", interpretada por Gladys Leslie.

Nocturna: "Gismonda o conquista de amor", creación de Lina Cavalieri.

TEATRO POLITEAMA. — Matinée: Episodios 13, 14 y 15 de "La joya fatal".

Especial y nocturna: "Cabeza de chorlito", creación de Harry Hilliard y Hazel Daly.

TEATRO ELECTRA. — Matinée: Series 7, 8 y 9 de "La joya fatal".

Especial y nocturna: La Swenska Biografteatern, titulado Teresa.

TEATRO - CIRCO INDEPENDENCIA. — Matinée: Episodios 10, 11 y 12 de "La joya fatal".

Especial y nocturna: "Con prontitud y esmero", interpretado por Francis Bushmann y Beverly Bayne.

TEATRO SELECTA. —Matinée: Episodios 10, 11 y 12 de "Stingaree",.

Especial: Episodios 4, 5 y 6 de "La joya fatal" y nocturna: "El crimen de un juez", creación de Anna Nilsson y de Franklin Farnum.

TEATRO IRIS. — **(Castro 130).** —Matinée: "Sansón moderno", protagonista: Luciano Albertini y Enriqueta Bondar. "Chaplín a la una de la mañana".

Especial: "Los miserables", protagonistas: William Farnum y Jewell Carmen.

Noche: "La señorita Estados Unidos", protagonistas: June Caprice.

TEATRO ODEON. — **(A. Barroso esq. San Pablo).** — Matinée: Series 10, 11 y 12 de "El Jinete fantasma", protagonista: Ruth Roland y Perico Metralla.

Especial: "El sistema del honor", protagonistas: Miriam Cooper, Jorge Walsh, Milton Sills y Charles Clary.

Noche: "El sendero de la honra", protagonista: Faumle Ward. "La secretaría privada", protagonista: Bessie Eyton.

TEATRO SARGENTO ALDEA. —Matinée: Episodios 7, "Salto de la desesperación"; 8, "E lpoder de la banda"; 9, "Principio de la muerte". Además "El espía".

Especial: Episodios 10, 11 y 12 de "En las garras de los leones".

Nocturna: Episodios 13, 14 y 15 de esta misma serie.

TEATRO NOVEDADES. — Matinée: William Farnum en "Grandeza de alma".

Especial: "La señorita Estados Unidos", interpretación de June Caprice.

Noche: "El enigma", protagonistas: Mme. Luise Dernez y Marie Luise Derval.

AMERICAN CINEMA. — Matinée: Episodios 7, 8 y 9 de "La joya fatal".

Especial: "La tea o el símbolo de la Libertad", creación de Virginia Pearson.

Nocturna: "Camino a la luz", interpretado por la Hesperia.

TEATRO EXCELSIOR. — Matinée: "Persiguiendo a los falsificadores", por Ruth Roland y series 10, 11 y 12 de "El jinete fantasma", por Ruth Roland y Perico Metralla. Vermouth: "En el sendero de la honra", por Fanny Ward.

Noche: "Los miserables", por William Farnum.

José Robinovitch

CASILLA 1234.—TELEFONO 1856
HUERFANOS 2653
SANTIAGO

— OFRECE —

- Clavos para embarcaciones, negros y galvanizados.
- Estanques, 18 litros.
- Tapas Alcantarillados.
- Carretillas, todos tipos
- Escaños y sillas, para jardines.
- Arados, en general.
- Palas Mono, importadas y nacionales.
- Palas buey fundidas.
- Rastras 30 y 24 clavos.
- Rastras de discos para tierras gredosas.
- Repuestos para toda clase de arados.

Amás bajo precio de plaza

SANTA JULIA SAN ENRIQUE

El Carmen

Grandioso surtido de artículos para

REGALOS

Plaqué, Fantasia y Cristales

INMENSA EXHIBICION DE

JUGUETES

Franceses, ingleses, americanos, españoles

CASA FALCONI

AHUMADA 147

Sastrería New London House
AGUSTINAS 997

En los sorteos verificados el Sábado 2 del presente, ante numerosos socios y por el Notario Público don Mariano Melo Egaña, Bandera 347, salieron premiados los siguientes números:

1er. Club, sorteo 5:o: el N.o 25, perteneciente a don Adolfo Bascuñán.

En el 2.o Club, sorteo 3.o, el No. 26, perteneciente a don Abraham Zúñiga, calle Rosas 3113.

3er. Club: Avisamos a los socios que el Sábado 19 del presente se inician; los que deseen ingresar pueden pasar a la Sastrería, quedan pocos números.

5093-13-g

Próximamente
El Corazón de la Humanidad

Es un destello sublime de la vida en que vivimos!!

x-5023-12-g

Antitussin
KRUGER
EL GRAN REMEDIO
Contra la Tos
Y
TONICO PULMONAR
Alivio instantáneo para los
ASMATICOS

En venta en la buenas Boticas y Droguerías. Al por mayor;

DAUBE Y CIA.
Y DROGUERIA Y BOTICA KLEIN
Huérfanos esquina Bandera

REMITIDOS

DAR COCES CONTRA EL AGUIJON

Una fábula de Iriarte, cuenta la historia de un buey, me parece, que se entretenía en dar coces contra el aguijón. El juego no le resultaba muy agradable, pero era la mentalidad bastante deficiente, del pobre animalejo. . .

Hemos recordado ésto, al revisar, por nuestra desgracia, cierta página dedicada al "fomento del cinematógrafo en Chile", que tiene dada a contrata un diario vespertino. En efecto, en uno de sus anteriores números con títulos sensacionales, habla del "Fracaso" de "Houdini" porque se había exhibido sin leyendas explicativas, y por ser ésta, una cinta insulsa. El pobrecito escritor del desgraciado articulejo no pudo entender la película... ¡Qué lástima!... Y se quejaba de ello muy seriamente, sin darse cuenta del ridículo en que caía, ya que había tomado "el Pireo por hombre". La película se exhibía así para que el público conociera nada más que los actores y la presentación. Pero esta vez, sus "defendidos" no necesitaban de tan denodado abogado, ya que habían comprendido el valor de la cinta, cosa que demostraron abonándose a sus exhibiciones.

La cosa pasó sin mayor importancia que el ridículo aquel, que tampoco tiene importancia. Pero, ha llegado la oportunidad de demostrar la absoluta imparcialidad de esos buenos escritores que en lugar de la pluma, usan la tijera. Como se sabe, la paginilla esa, está compuesta de recortes y párrafos que envían los teatros para su publicación y de los avisos pagados, y bien pagados....

Agotada la **imaginación** (léase revistas extranjeras) de los redactores, tuvieron que recurrir a un artículo en el que daba cuenta de las ventas de películas para Argentina y en la que figuraba Max Glucksmann, con los números que copiamos más abajo. Pero los pobrecitos, no pudieron copiar bien (tal vez un tijeretazo mal suministrado) y borraron a Max Glucksmann. Tan poca precaución tuvieron los desgraciados esos, que han borrado los números de Glucksmann sin modificar los totales!... Ahora veremos:

Dicen:

Durante el año 1918, se importaron a Argentina 5.760,594, divididos en la siguiente forma:

Fox..	281,250
Sud-Americana	1.125,000
Norte Americana	462,000
Sociedad general..	825,000
Otras empresas..	316,000
Lo que da un total de . . .	3.009,150

De los 5.760,593, de que hablan, faltan por lo tanto **2.751,344** que son precisamente los de **Max Klucksmann**...

Esta es la verdad y hacemos votos porque de hoy en adelante, se fijen un poco más al recortar estos buenos señores que pretenden hacer un daño bárbaro, y no logran otra cosa que hacer reir...

Y para ser francos, diremos que ésto pasa únicamente por el descuido de algunas direcciones de diarios que entregan sus secciones a gentes no solamente incapaces, sino que además, por su actuación dentro del gremio cinematográfico, están inhibidas de hablar y tratar con gente seria...

Por Max Klucksmann; **C. Battier,** Garante General."

INSERCION

A propósito de una publicación injuriosa

Hace algún tiempo, un caballero demasiado conocido en esta ciudad, don Vicente Aguirre Errázuriz, publicó una inserción en "El Mercurio" y en "El Diario Ilustrado", dirigida a desprestigiarme por medio de imputaciones calumniosas.

Dedicada exclusivamente a mi trabajo, de cuyo fruto vivo desde hace varios años, no había pensado contestar al señor Aguirre. Pero las adhesiones que con motivo de aquellos insultos he recibido de parte de la mejor sociedad de Santiago, y la forma generosa en que todos han querido ayudarme para reprimir esa cobardía, me dan aliento para publicar estas líneas como suficiente castigo para quien, olvidándose de todo género de consideraciones, ha querido echar sobre mi honorabilidad la sombra de una calumnia.

La justicia criminal, que ya conoce de este asunto, dará oportunamente su fallo; pero, mientras tanto, hace falta saber quiénes son las personas que, conociéndome desde hace mucho tiempo, rechazan la imputación con que Aguirre pretendió herirme.

Por eso al pie de esta inserción publico una serie de firmas que he recogido entre mi clientela y que demostrarán el buen concepto que he logrado conquistar.

Para una mujer honrada y trabajadora, la calumnia ha tenido que amargar mucho su vida; pero la adhesión de la sociedad de Santiago, que agradezco desde lo más íntimo de mi corazón, es suficiente reparación para mí, y el principio del castigo para mi gratuito injuriador.

JUANA MARIA BUSTOS.

El testimonio de que he hecho mención dice así:

"**Conocemos desde hace varios " años a la señorita Juana María " Bustos y tenemos el agrado de " declarar que siempre la hemos " tenido por muy honorable y " trabajadora.** —(Firmados) **Carlos Morla Lynch.— José Antonio Lecaros.— Luis Díaz Garcés. — Ignacio Vial.— Eduardo García Huidobro.—Luis Balmaceda Fontecilla.—Gonzalo Herreros.—Agustín Llona Cuevas.—Abraham del Río.— Julio Pellisier.— Osvaldo Pérez Valdés.— Arturo Cifuentes. —Víctor Toro. — Daniel Vives Ugarte.— José Francisco Gómez Silva.— Luis A. de Labare.—Dr. Eugenio Díaz Lira.— Doctor Caupolicán Pardo Correa.— Doctor Roberto Aguirre Luco. — Pedro García Huidobro.— Doctor Javier Rodríguez Barros.— Doctor César Martínez.— Doctor Joaquín Luco Aguirre.— Víctor Villalón. —Carlos G. Dávila.— Bernardo Larraín.— Atalívar Bubeta.—Doctor Hugo Lea Plaza.— Luis Valdés Dávila. — Arturo Morandé Franzoy.— Manuel Sánchez Vergara.—Enrique Guzmán Duval.— Abel Gómez.— Alberto Villegas.— Alfredo Egaña.— Francisco Langlois.— Gabriel Palma R.— Rafael Zaldívar.— Gaspar Toro Barros.— Luis Echevarría Cazotte. — Fernando Videla.— José Luis Mackenna. — Víctor Eyzaguirre. —Juan Larraín.— Luis Huidobro. —Carlos Aguirre Luco.— Francisco de Borja Larraín.— Jorge Valdés.— Joaquín Walker Larraín.— Angel Custodio Sanhueza. —Guillermo Mackenna Cerda. — Clodomiro Valdivia.— Guillermo Velasco Undurraga. — Graciano Bernales.— Ernesto Ross.— Doctor Gilberto Infante Valdés. — Carlos Errázuriz. — Rafael Edwards Sutil.— Juan E. Rodríguez. — Patricio Larraín. — Enrique Ugarte C.— Carlos Lanas.— Héctor Franzoy.— Hermógenes Labbé.— Luis Mackenna. — Héctor Claro Salas.— Eduardo Castillo Urízar.— Ricardo Lecaros Reyes. —Luis Harnnecker.— Carlos Bascuñán Montes.— Francisco Fabres Larraín.— Eduardo Ugarte S.—Manuel Cifuentes Gómez. — Bernardino Leiva.— Jorge Besa. —Doctor Alberto Zúñiga.— Juan E. Montero Rodríguez.— Aníbal Vicuña.— Francisco de Borja Cifuentes.— Doctor Jorge Herrera Rogers.— Doctor Castañeda Iglesias.— Julio Zegers Baeza. — Francisco Javier Bascuñán.**

INFORMACIONES DEL EXTERIOR

Servicios de NUESTROS CORRESPONSALES ESPECIALES, vías Eastern y Colón, y de "The Associated Press", vía Colón

POR DECISION DEL CONSEJO DE LOS CINCO, EL BLOQUEO CONTRA ALEMANIA QUEDO LEVANTADO DESDE EL SABADO

EL PARLAMENTO BRASILEÑO PROCLAMA PRESIDENTE DE LA REPUBLICA AL DR. EPITACIO PESSOA

El dirigible R-34 continúa, sin mayores novedades, su vuelo a Europa. — Se espera de un momento a otro que llegue a East-Fortune, donde aterrizará

La interrupción momentánea de las líneas cablegráficas, originada por el temporal que ha azotado últimamente la costa, nos ha privado de nuestro habitual servicio noticioso de Europa y los Estados Unidos, en la forma acostumbrada; por esta circunstancia, nos hemos visto forzados a reducir considerablemente la extensión de nuestras informaciones del exterior, deficiencia que seguramente no habremos de deplorar en nuestra edición de mañana. — LA REDACCION.

LA PAZ GERMANO-ALIADA

LA CELEBRACION DE LA FIRMA DE LA PAZ EN LA ASUNCION

ASUNCION, 12.— Célebrando la firma de la paz, se reunieron en el banquete ofrecido por la Sociedad "La France" numerosos miembros de la colectividad francesa, presididos por el Encargado de Negocios de aquel país.

También asistieron muchas personalidades políticas, y representantes de los centros estudiantiles.

INFORME PRESENTADO POR EL MINISTRO DE RELACIONES de Italia, señor Tittoni

ROMA, 12.—En Consejo de Ministros, el premier Nitti dió cuenta del informe del canciller y delegado en París, señor Tittoni.

El Consejo de Ministros no dió ninguna información sobre el asunto que fué considerado, pero los diputados y senadores dicen tener la impresión de que el señor Tittoni debe haber encontrado grandes dificultades en sus tentativas para conseguir que fuese aceptado en París el punto de vista italiano, pues de lo contrario no habría regresado a Roma.

EL ENVIO DE APROVISIONAMIENTOS destinados a los norteamericanos a la zona no ocupada de Alemania

COBLENZA 12. — Los oficiales que realizan investigaciones acerca del complot forjado para enviar a las partes no ocupadas de Alemania alimentos destinados al ejército de los Estados Unidos, sobre el Rhin, declaran que la mayoría de los alemanes comprometidos son funcionarios y empleados de los ferrocarriles. Dicen que hay también cierto número de norteamericanos comprometidos.

El Jueves se cogieron seis carros, cargados con alimentos y en viaje hacia Alemania. Esos carros habían sido rotulados como lastreros alemanes en una estación de la orilla izquierda del Rhin, cerca de Coblenza, pero en dicha estación habían sido cargados con aprovisionamientos y se enviaban a través de la zona neutral a Cassel u otros puntos de Alemania.

Los oficiales dicen que los carros que realizaban esas operaciones iban rotulados en algunos casos como vacíos y en otros como cargados con fertilizantes.

Suspensión del bloqueo

CONTRA ALEMANIA

PARIS 12. — Se informa que el Consejo de los Cinco ha resuelto suspender el bloqueo contra Alemania.

LA AMERICA LATINA ANTE LA PAZ

La invitación a la Argentina

A INGRESAR A LA LIGA DE LAS NACIONES

Consideraciones de "La Nación"

BUENOS AIRES, 12.— En su editorial de hoy, "La Nación" se ocupa de la Liga de las Naciones. En los párrafos esenciales dice:

"La magnitud del propósito y la grandeza de sus ideales excluyen la discusión acerca de los detalles concretos. En cuanto a la forma de realizarlo, sería difícil que una iniciativa de esta especie consiguiera armonizar todos los juicios, en los pormenores de su ejecución.

"Pero nadie puede aspirar racionalmente a que sean sus opiniones las que predominen sobre las demás.

"Una obra tan completa y tan vasta sería irrealizable, si un espíritu de franca conciliación no asegurase el concurso de los colaboradores necesarios.

"Ante el proyecto de la Liga de las Naciones, hay que sacrificar los reparos individuales y colectivos sobre puntos parciales, para contemplar únicamente el sentido de su significación general.

"Desde este punto de vista, el simple enunciado de sus fines basta para atraerle el apoyo entusiasta de todos los pueblos civilizados.

"Es un problema de justicia superior el que se somete al consenso de las naciones: o persistir en la antigua obcecación del imperialismo guerrero, o buscar nuevos arbitrios, que procuren imponer una regla dominante de justicia y concordia, en la cuestión de los asuntos interancionales.

"Tal es en su expresión más simpática la disyuntiva que encierra la invitación de las potencias para adherir a la Liga. La República Argentina puede invocar como uno de sus títulos más honrosos el respeto demostrado en toda su existencia por los principios que hoy inspiran la iniciativa de la Liga.

"Sus divergencias de límites han sido sometidas al arbitraje; y el país ha sostenido sin amargura y cumplido con lealtad los fallos adversos. El único tratado limitativo de armamentos que se haya realizado nunca, llevaba su firma.

"La justicia y el derecho la han contado siempre entre sus propagandistas más entusiastas, y entre sus adeptos más fieles. Su puesto en el concierto de las naciones está inequívocamente marcado por la norma invariable de su política internacional, y desmentiría toda su tradición histórica si vacilase por un momento en ocuparlo."

EL PROBLEMA DE MEXICO en los círculos de la Conferencia de Paz

PARIS 12. — Continúan en los círculos de la Conferencia de Paz las discusiones referentes al problema suscitado por México con respecto a la Liga de las Naciones, pero parece que esas discusiones son más bien académicas.

Sin embargo, se considera que podría llegarse a la feliz solución del problema mexicano antes que la Liga de las Naciones entrara en vigencia.

LA REVOLUCION CENTRO-EUROPEA

LA SITUACION DE ALEMANIA

Declaraciones de comerciantes llegados a Buenos Aires

BUENOS AIRES, 12.— En el "Gelria" han llegado varios comerciantes alemanes, radicados en la República Argentina, y que regresan de Alemania, donde han permanecido durante los últimos años.

Manifiestan que se inicia una nueva era en aquel país, pudiendo decirse que aparece una nueva nación.

Aseguran que el Ministro Noske, que es el hombre que actualmente ejerce más influencia en los destinos de Alemania, encaminará al país hacia la conquista de un puesto digno entre las demás naciones.

Desmienten la noticia que se ha publicado, de que se preparan para venir a América cinco millones de alemanes, a causa de la falta de barcos.

Cuentan horrores acerca de los efectos del hambre, y aseguran que mueren muchas personas, y que los niños nacen anémicos y tuberculosos.

LOS PROBLEMAS SOCIALES

Inauguración del Congreso

DE CAMARAS DE COMERCIO DE ITALIA

Discursos del Ministro de Industria y del diputado Turati

ROMA, 12.—Se ha inaugurado el Congreso de la Unión de Cámaras de Comercio.

El Ministro de Industrias, señor Dante Ferraris, pronunció un importante discurso, en el cual declaró que el Gobierno tenía la intención de librar al país a la brevedad posible de su aparato de guerra, con el fin de valorizar la moneda y reducir el costo de la vida.

Manifestó que era necesario restablecer el equilibrio entre la importación y la exportación, consumiendo lo menos posible, y produciendo el máximum a que se pudiera llegar.

El diputado socialista señor Turati se asoció a las declaraciones del Ministro, lamentando el excesivo empleo de las huelgas por las clases obreras, y terminó haciendo votos para que termine prontamente la epidemia de huelgas.

LA SITUACION EN RUSIA

MR. MORRIS PARTE A INVESTIGAR LA SITUACION DE SIBERIA

TOKIO 12. — El 7 de Julio partió con destino a Omsk el Embajador de los Estados Unidos, Mr. Morris, que va a practicar investigaciones sobre la situación rusa.

La impresión dominante en los círculos oficiales es que el Gobierno de los Estados Unidos desea en primer lugar estar informado de las condiciones de Omsk porque el problema ruso aumenta cada día de importancia.

Los que se dedican al estudio de las cuestiones siberianas opinan que es posible que los Estados Unidos tengan interés en mantener en Siberia una política libre cambista semejante a la que hay en China y que puede ser que los Estados Unidos ayuden en gran escala a Siberia.

ITALIA

SOBRE EL DISCURSO DEL PREMIER

ROMA, 12. — Los diarios comentan el discurso pronunciado ayer por el Canciller en la Cámara de Diputados y elogian la franqueza con que se expresó, aconsejando al pueblo que domine sus nervios para no dificultar la tarea que los diplomáticos realizan en los actuales momentos.

Se desmienten las noticias tendenciosas de fuente suiza que atribuyen a los últimos desórdenes caracteres maximalistas siendo que su verdadera causa ha sido la carestía de los alimentos, careciendo de todo carácter político.

FRANCIA

LA FEDERACION DE MINEROS

pide que se observe la huelga general

PARIS, 12. — El Consejo Nacional de la Federación de Mineros lanzó un manifiesto, en el cual pide a todos los grupos afiliados a la Federación que lleven a cabo la proyectada huelga general de 24 horas el 21 de Julio, como una advertencia a las autoridades, las cuales, según se dice, nada hacen por impedir que siga aumentando el alto costo de la vida, ni por evitar las especulaciones en los artículos alimenticios.

GRAN BRETAÑA

EL SUICIDIO DE Mrs. ELIOT

LONDRES 12.— El conde March es el principal testigo en la causa que se sigue con motivo de la muerte de Mrs. Arthur Eliot, a quien se encontró muerta de un balazo en el interior de una de las salas de su casa, sala cuyas puertas estaban cuidadosamente cerradas.

El conde March declaró que la extinta le había consultado con respecto a la conducta de su esposo, el capitán Eliot, conocido dramaturgo y nieto del último conde de Saint Germain.

Mrs. Eliot era más conocida con el nombre de Mrs. Mabel Atherson, pues se había divorciado del coronel Thomas Atherton, y había figurado como una de las beldades más célebres de Inglaterra.

El conde March declaró que Mrs. Eliot le había dicho que su esposo vivía con su hijastra, y se negaba a regresar al hogar. Hay numerosas otras pruebas que demuestran que Mrs. Eliot se dió muerte después de un disgusto que tuvo con su esposo a propósito de su hijastra, cuya declaración demuestra que ambos esposos vivieron juntos sólo un tiempo muy reducido.

Al ser llamada a declarar, la hijastra, miss Cornell, negó las afirmaciones de Mrs. Eliot, referentes a sus relaciones con el capitán Eliot.

Miss Eliot es hija de la segunda esposa del capitán Eliot, Mrs. William Cornell.

ACCIDENTE AL "R-34"

LONDRES 12. — A las 15.30, hora de Greenwich, el "R-34" se encontraba en la siguiente posición: latitud norte, 46° 32'; longitud oeste, 38° 38'.

Un mensaje enviado desde el dirigible, a esa misma hora, anuncia: "Uno de los motores del dirigible ha quedado completamente inutilizado".

La comunicación agrega que el dirigible tiene la intención de bajar en Eastfortune.

ESPAÑA

PROHIBICION DE MITINES

organizados por los socialistas

MADRID, 12.—Las autoridades han prohibido la realización de ocho mítines que habían organizado los socialistas de Andalucía, y que debían realizarse mañana.

EL REY ALFONSO PARTE A SANTANDER

MADRID, 12.—El Rey Alfonso XIII partió en automóvil a Santander, donde pasará las vacaciones.

FORMACION DEL BLOQUE DE LAS IZQUIERDAS

MADRID, 12.—Se sabe que el señor Melquiades Alvarez solicitó y gestionó con los leaders liberales la formación de un bloque de las izquierdas.

Se agrega que llegaron a establecer un acuerdo en numerosos puntos, manifestando la unidad de su programa. Puede considerarse que el bloque de las izquierdas es ya un hecho.

ATAQUES AL MINISTRO SEÑOR GOICOCHEA

MADRID, 12.—Los leaders socialistas señores Saborit y Bedeiro atacaron enérgicamente al Ministro señor Goicochea por la violencia que emplearon las fuerzas de policía en la represión de las manifestaciones obreras durante las últimas elecciones.

PROYECTOS ESTUDIADOS EN EL SENADO

MADRID, 12. — El Senado se ocupó del estudio de los proyectos referentes a los sindicatos obreros, a la autonomía municipal y a la ampliación del puerto de Ceuta.

INTENSIFICACION DE LAS RELACIONES COMERCIALES entre España y los Estados Unidos

MADRID, 12. — En una conferencia celebrada entre el Canciller español y el Embajador de los Estados Unidos acreditado en esta capital, se trató de la intensificación de las relaciones comerciales que existen entre España y los Estados Unidos.

MADRID, 12. — **La concentración liberal reformista.** —Se anuncia la próxima publicación del programa político de la concentración de los liberales y reformistas.

PARALIZACION DE LOS FERROCARRILES PORTUGUESES

MADRID, 12. — Telegramas procedentes de Badajoz, anuncian que se ha producido la paralización completa de los ferro carriles portugueses, habiendo llegado los huelguistas hasta el extremo de volar algunos puentes.

MADRID, 12. — **Huelga en Barcelona.** — Comunican de Barcelona que los obreros de construcciones han resuelto proclamar la huelga el 14 del presente. Es posible que el movimiento se extienda a otros gremios.

ESTADOS UNIDOS

LINEA DE VAPORES A ALEMANIA

WASHINGTON 12. — El Departamento de Navegación ha anunciado que, tan pronto como puedan aprovecharse las naves que están en los puertos norteamericanos, se establecerán líneas de vapores a Hamburgo y a Bremen.

DECRETOS FIRMADOS POR EL PRESIDENTE WILSON

WASHINGTON 12. — El Presidente Wilson firmó los decretos referentes a los gastos del Ejército, de la Armada y el que provee a la devolución de las líneas telegráficas a sus dueños primitivos.

CONSECUENCIAS DE LA HUELGA en el puerto de Nueva York

NUEVA YORK 12. — Más de 200 buques de cabotaje se encuentran sin carga en el puerto, como consecuencia de la huelga de la gente de mar, que trata de conseguir un aumento de salario de 15 dólares mensuales.

Algunas pequeñas compañías transatlánticas de carga se encuentran también afectadas por este movimiento, y la Unión de Gente de Mar declara que ha recibido una comunicación de Inglaterra, por la que se le informa que todo buque norteamericano que sea tripulado por marineros que no pertenezcan a la Unión, y llegue a puertos ingleses, no será descargado.

LOS DERECHOS DE TRAVESIA EN EL CANAL DE PANAMA

WASHINGTON 12. — El Comité Comercial de la Cámara de Representantes ha informado favorablemente el proyecto de basar los derechos que tengan que pagar las naves que atraviesen el Canal de Panamá, en su tonelaje.

EL "R-34" CONTINUA FELIZMENTE SU CAMINO, a pesar de la descompostura de un motor

LONDRES 12. — El Ministerio de Aviación recibió el siguiente informe de Ponta Delgada: "A las 20.10, el "R-34" comunica que se encuentra a una altura de 4,000 pies y que navega sobre las nubes, a pesar de su motor descompuesto, y que se prepara a bajar a menor altura. Todo va bien.

URUGUAY

GRAN BRETAÑA OBSEQUIA dos buques de guerra al Uruguay

MONTEVIDEO, 12.— Como un acto de amistad y de alta estimación, el Gobierno británico ha resuelto regalar al Uruguay el crucero "Southampton" y el scout "Glasgow", habiendo al efecto hecho el correspondiente ofrecimiento a la Cancillería uruguaya, la cual aceptó en principio el obsequio.

MONTEVIDEO, 12.—**Exoneración de jefes militares.** — Continúa la exoneración de jefes del ejército.

Consejo permanente de guerra.—Se ha enviado al Senado una petición de venia para integrar el Consejo permanente de guerra con el general Estanislao Mendoza y el coronel Gualberto Morera.

Embajadas a Italia e Inglaterra.—El Senado ha autorizado al Ejecutivo para que envíe una Embajada a Italia y otra a Inglaterra, disponiendo que se invierta en los gastos de la primera la suma de doce mil pesos, y en la segunda cinco mil.

Crédito a Italia.—Consultada nuevamente la opinión del directorio del Banco de la República sobre el otorgamiento de un crédito a Italia, cuyo monto ahora sólo alcanzaría a diez millones de pesos, contestó que aún no es oportuno el otorgamiento del crédito.

MONTEVIDEO, 12.—**Preparativos para las fiestas del 14 de Julio.** —Se hacen grandes preparativos para el desfile que se verificará el 14 del presente.

Los ministros de los países aliados lo presenciarán desde los balcones de la Legación de Francia.

—**Medidas adoptadas por algunos comerciantes.**—Los panaderos han resuelto aumentar el precio del pan y los dueños de cafeterías han aumentado ya el del café.

BRASIL

LA PROCLAMACION DEL DR. PESSOA COMO PRESIDENTE DE LA REPUBLICA

Incidentes provocados en la sesión plena del Parlamento

RIO DE JANEIRO, 12.— En el Congreso se verificó una asamblea para el estudio y aprobación de la reciente elección presidencial.

Asistió una numerosa concurrencia de senadores y diputados. Las galerías y las tribunas se encontraban repletas de público.

Abierta la sesión, pidió la palabra el senador Francisco Sa, que pertenece a la agrupación que prestigiaba la candidatura Ruy Barbosa. El orador explicó la actitud de sus correligionarios. Dijo que como última fase del pleito, venían en arriar su bandera, en cumplimiento de un deber.

Manifestó que el nombre de Ruy Barbosa era un templo y una bandera; pero que sus partidarios, siguiendo los consejos del ilustre estadista, iban a dar su sanción al triunfo del adversario.

A esta altura empezó a notarse alguna agitación en el Congreso, debido a una interrupción del senador Seabra. El senador Sa prosigue diciendo que el nombre del señor Ruy Barbosa fué a un tiempo general y bandera, y que él nunca conoció el reposo durante la lucha, no teniendo nunca desfallecimientos.

El señor Seabrá interrumpió al orador. El diputado Munis Sedre dijo que el espíritu de conciliación había llegado después de la derrota.

El senador Sa continuó su discurso, diciendo que el consejo del señor Ruy Barbosa es que sus partidarios renuncien a todo acto de obstrucción. El señor Sa no pudo continuar, porque de todos lados comenzaron a oirse interrupciones y frases violentas, notándose mucha exaltación en los ánimos.

El presidente hizo sonar la campanilla repetidas veces, y después de algunos esfuerzos, consiguió restablecer la calma.

El señor Sa continuó haciendo la historia de la forma en que se había lanzado la candidatura Barbosa, realzando su carácter popular, pues según el orador, fué en el pueblo el candidato que recibió más adhesión.

El orador terminó diciendo que ahora los partidarios del señor Ruy Barbosa, reconociendo con lealtad que el informe de la comisión legislativa es exacto, venían en dar sus votos al candidato legítimamente elegido.

Una salva de aplausos saludó las últimas palabras del senador Sa.

Habló después el senador Seabrá, ex-gobernador de Bahía, con el fin de rebatir algunos conceptos de Sa.

Dijo que cuando éste había afirmado que la candidatura Barbosa y su acción política habían sido de conciliación, no había dicho la verdad. Hizo constar su protesta solemne contra esa afirmación, y que si los vencidos reconocen el triunfo del señor Pessoa, no hacen sino cantar la palinodia.

En seguida dijo: "Todos deben recordar aquellas conferencias terribles del candidato, en las cuales todos los hombres de responsabilidad del Brasil eran pisoteados, menospreciados y escarnecidos.

"No hubo un sólo hombre público que no fuese víctima de los denuestos del señor Barbosa".

El señor Seabrá prosiguió diciendo que en todas las reuniones políticas a que asistió se propagó la revolución y la anarquía, agregando que en la capital se contó con la benevolencia de un jefe de policía, que consintió en todos los ex-abruptos del candidato.

Refirió luego el caso que pasó en Sao Paulo, donde los partidarios de Barbosa arrancaron de una puerta un letrero de lienzo en el que se hallaba escrito el nombre de Pessoa, lo rompieron y entregaron los trozos al candidato, quien los guardó como un trofeo.

"Que los vencidos vengan a colaborar con el vencedor, terminó diciendo, es noble, digno y patriótico; pero no vengan como vencedores, ni desvirtuando la verdad de los hechos".

El señor Seabrá recibió una verdadera ovación. Como no se solicitara la palabra, el presidente, senador Antonio Azevedo, se puso de pie, imitándolo la Asamblea, y dijo:

"Declaro solemnemente a la nación brasileña que el Congreso reconoció, y yo como presidente de él, proclamo Presidente de la República, por el cuatrienio que termina en 1922, al señor Epitacio Silva Pessoa".

LAS RELACIONES ENTRE EL BRASIL Y LOS ESTADOS UNIDOS

Declaraciones del Cónsul en Nueva York

RIO DE JANEIRO, 12.—Ha llegado a esta ciudad, haciendo uso de una licencia, el Cónsul del Brasil en Nueva York, señor Martins Pinheiro.

En un reportaje que publica la "Gazeta de Noticias", contestando a la pregunta que se le hiciera de si asistía alguna razón a los que amenazan con el fantasma norteamericano, el señor Pinheiro manifestó que, si bien el cargo que desempeña le prohibe explayarse sobre este asunto, puede afirmar que nunca han observado los Estados Unidos un deseo tan vivo de entrar en relaciones comerciales con el Brasil.

Manifiesta que se ha apoderado de todo el mundo comercial e industrial de aquel país la preocupación de conocer el Brasil, y de informarse sobre las posibilidades que aquí se ofrecen para el empleo de capitales y para el mercado de los productos, lo cual significa una verdadera respuesta al simulacro de campaña que se ha tratado de realizar contra la gran República del norte.

Dijo después que en el mismo vapor venían muchos de esos hombres emprendedores, entre los cuales figuraba uno que se proponía ofrecer al Gobierno la construcción de arsenales de marina en nuestras costas.

Además del interés comercial, agregó el señor Martins Pinheiro que se siente en los Estados Unidos un vivo afecto hacia el Brasil, como ha sido demostrado en la recepción hecha al Presidente electo, señor Pessoa.

Habló también el Cónsul de la propaganda que se hace en los Estados Unidos del principal artículo de exportación del Brasil, la cual se hace inteligentemente, no debiendo temer competencia alguna, pues el café del Brasil vence fácilmente, su consumo aumenta, siempre aumentará, y aún mucho más con la prohibición de la venta de alcohol, con la cual el café llegará a ser la bebida popular por excelencia.

El aviador Bromfin, que acaba también de llegar de los Estados Unidos, dice que la estimación que allí se tiene por el Brasil, ha sido la causa de que no se dé importancia alguna a la campaña que se está realizando en el Brasil contra aquella República.

SE PREPARA UNA MANIFESTACION

a la llegada del Presidente Pessoa

RIO DE JANEIRO, 12. — Los obreros han estado celebrando reuniones en las cuales se ha preparado una extraordinaria manifestación de simpatía y de bienvenida al Presidente Pessoa.

La manifestación se llevará a cabo el día de la llegada del acorazado "Idaho", que conduce al doctor Pessoa.

RIO DE JANEIRO, 12. — **Reglamentación de algunas disposiciones del Código Civil.** — El jurisconsulto señor Blovis Bevilaqua ha aceptado la invitación del Ejecutivo para reglamentar algunas disposiciones del nuevo Código que necesitan aclaraciones.

Exposición Nacional de Cereales.—El Presidente de la República inauguró la Exposición Nacional de Cereales.

La recepción al doctor Pessoa.—Se acordó que el Canciller redacte el programa de la recepción que se hará al señor Epitacio Pessoa.

El raid Río de Janeiro-Lisboa.—El directorio del Aero Club lamenta que el señor Santos Dumont haya rehusado integrar la comisión organizadora del raid Río de Janeiro-Lisboa.

LA RECEPCION DEL PRESIDENTE PESSOA

a su llegada a Río Janeiro

RIO JANEIRO, 12. — El programa organizado para la recepción del Presidente, doctor don Epitacio Pessoa, incluye la salida de la escuadra fuera de la barra para escoltar el dreadnought norteamericano "Idaho", que trae a su bordo al Presidente.

Fuerzas de mar y tierra rendirán honores al Presidente en el momento de su desembarque.

Irán a bordo del "Idaho", a recibir al Presidente, los presidentes de las Cámaras, el Canciller y subsecretario de Relaciones y el presidente de la Corte Suprema.

Estos funcionarios regresa-

GARANTOL

REMEDIO EFICASISIMO CONTRA:

Constipados y catarros nasales, neuralgia, dolores de cabeza, de oídos y de los dientes

GARANTOL,

no contiene ni veneno, ni cáustico.

GARANTOL,

produce efectos verdaderamente maravillosos.

GARANTOL,

es una preparación científica.

GARANTOL,

no debe faltar en ninguna casa.

GARANTOL,

no tiene rival.

Caja: 60 cts.

Pídase en las principales Boticas.

Unicos concesionarios para Chile y Bolivia:

Fernando Orrego y Cia.

SANTIAGO-CASILLA 7583

Radiadores Eléctricos

Los mejores, los más modernos y económicos, los ofrece a precio reducido : : : :

MORRISON & Co.

AHUMADA 63-67-77 -:- Casilla 212 -:- SANTIAGO

LOTERIA

NACIONAL ARGENTINA, la más equitativa que se conoce. Recuerde Ud. que para ganar buenos premios y ser BIEN atendido, es MUY CONVENIENTE pedir sus billetes, como lo hace la mayoría de los aficionados de Chile: a la afortunada y acreditada Casa

E. TURRI

GALERIA GÜEMES. — BUENOS AIRES. — CASILLA 1772

Próximos Sorteos

DIA 16 DE JULIO, de pesos argentinos

100.000

El billete ENTERO vale $ 25 argentinos o $ 70 CHILENOS.
Cada QUINTO de billete a $ 6 argentinos o $ 17 CHILENOS.
Días 24 Y 31 DE JULIO cada uno de pesos argentinos

80.000

El billete ENTERO vale $ 20 argentinos o $ 60 CHILENOS.
Cada QUINTO de billete a $ 5 argentinos o $ 15 CHILENOS.

En los precios indicados están incluídos los gastos de remisión por certificado, a cualquier parte de CHILE, y a cada comprador envío, tan pronto se verifique el sorteo, la LISTA OFICIAL de los 5,000 números premiados, los PROSPECTOS, y cualquier INFORME que solicite.

Las remesas, en pago de los billetes, pueden hacerse: por giro postal o telegráfico, letra bancaria, o tomando una orden de pago en pesos chilenos, que es la forma más segura y fácil, en la

CASA E. TURRI, SANTIAGO

PASAJE BALMACEDA 10, CALLE HUERFANOS, FRENTE A GATH Y CHAVES

Casilla Correo: 3217.—Teléfono Inglés 678, Central.—Dirección telegráfica: "TURRI", Santiago

PREMIOS.—Esta oficina de Santiago paga en el acto cualquier billete premiado de la Lotería Nacional Argentina. También informa personalmente o por escrito, todo lo relacionado con esta Lotería.

Anilinas concentradas de primera calidad

Ofrecemos para usos industriales.

Para entrega inmediata e importación directa.

Duncan, Fox & Co.

Bandera 529-33

tán a tierra en el yate presidencial que traerá a tierra al señor Pessoa, quien será saludado en el muelle por los funcionarios oficiales.

ARGENTINA

ACERCAMIENTO COMERCIAL entre España y América del Sur

BUENOS AIRES, 12.—Llegaron a bordo del vapor "Gelria" el señor Enrique Careaga, mayordomo del Rey Alfonso, y el señor Honorio Maura, hijo del Presidente del Consejo de Ministros de España.

Han manifestado que vienen en cumplimiento de un vasto programa de acercamiento comercial de España con los países suramericanos.

La idea, que pertenece al Rey Alfonso, consiste en la creación de agrupaciones comerciales, que tendrían relación directa con una que se establecerá en España, y que se consagrarían a impulsar el intercambio comercial.

BUENOS AIRES, 12.—**Repatriación de los restos de los aviadores italianos.**—El Canciller ha comunicado a la Legación de Italia que el día 15 del corriente, a las 10 de la mañana, se embarcarán con destino a Génova, a bordo del crucero "Pueyrredon", los restos de los aviadores italianos Giovannardi y Sartorelli.

La personalidad militar del general Lavalle.—Mañana se realizará en el Círculo Militar una conferencia sobre la personalidad militar del general Juan Lavalle, la cual está a cargo del señor Mariano de Vedia.

La señora Dolores Lavalle entregará en dicho acto un retrato del general Lavalle, que será colocado en los salones del Círculo.

La salud del Arzobispo.—Continúa en el mismo estado la salud del Arzobispo, señor Espinosa.

Se abriga la esperanza de que se acentúe la mejoría.

Fallecimiento.—Ha fallecido el teniente coronel Pedro Roberts, veterano de la guerra del Paraguay.

BUENOS AIRES, 12.—**El temporal de Valparaíso.**—Han causado una gran impresión las noticias que se reciben referentes a los estragos que ha causado en Valparaíso el violento temporal.

—**Conferencia del señor Mariano Vedia.** — El señor Mariano Vedia dictó en los salones del Círculo Militar su anunciada conferencia sobre la personalidad del general Lavalle.

BUENOS AIRES, 12. — **Nota de la Legación chilena.** — Los diarios publican una nota de la Legación de Chile en que ésta reproduce informaciones de la Cancillería Chilena que desvirtúan las apreciaciones del Arzobispo de Lima.

El ingreso de Argentina a la Liga de las Naciones. — A pedido del Canciller el presidente de la Cámara de Diputados consultará a los grupos parlamentarios sobre la conveniencia de celebrar una reunión privada para informarles de los trámites que se siguen para incorporar Argentina a la Liga de las Naciones.

Licencia. — Se ha concedido un mes de licencia al Ministro de Argentina en Bolivia.

El señor Tomás Lebretón se dirige a Washington. — La Legación Argentina en París comunica que el Embajador señor Tomás Lebreton ha partido a Washington.

Conferencia internacional de Legislación obrera. — La Cancillería ha publicado una nota oficiosa relativa a la primera Conferencia Internacional de Legislación obrera que se reunirá en Washington.

La Cancillería, de acuerdo con los datos suministrados por el Ministerio del Interior ha contestado que el cuestionario ha sido sometido a estudio. La respuesta se transmitió telegráficamente a las Legaciones en París y Londres.

Raid Buenos Aires-Bahía Blanca Buenos Aires. — El mayor británico Kingsley, acompañado del señor Enrique García Belloso realizó el viaje aéreo Buenos Aires-Bahía Blanca-Buenos Aires.

Clavos, Grampas y Puntas de alambre

Ofrece la Fábrica de Peña Blanca

YARCHO y Cía. - Avenida Brasil 389

Casilla 815 - VALPARAISO

15-G

Alimento Meyer

Lea usted lo que dice el Director del Instituto de Puericultura y muy distinguido médico de esta capital, señor

J. RODRIGUEZ BARROS

Certifico que he usado, **CON EXITO**, en enfermos, convalecientes y en personas que sufren de enfermedades del estómago o intestinos el **ALIMENTO MEYER.** Lo estimo de gran utilidad en la alimentación infantil.

(Firmado).—Dr. J. Rodríguez Barros.
Santiago, Junio 30 de 1919.

El mejor Alimento para Niños
mayores de tres meses

La gente de buen gusto toma

"COCOA EN POLVO CAILLER"

La más buena sin ser la más cara

FABRICA ESTABLECIDA

DESDE VARIOS AÑOS EN RAMO MERCERIA

cuyos productos son preferidos a los importados, desea vender toda su producción a firma seria establecida en el país.

Dirigirse: Casilla 304 - Valparaíso

13-G

Dr. GIANELLI
Especialidad en sífilis, piel, vías urinarias.
Estudios en Europa
21 DE MAYO 562
Consultas: 14 a 18.

PERU

REFORMAS DE LA CONSTITUCION, propuestas en el decreto de convocación a elecciones

LIMA, 12. — El decreto por el cual se convoca a elecciones generales contiene diecinueve reformas constitucionales, y propone un período de cinco años para el Presidente y los representantes.

Crea tres legislaturas regionales, al norte, centro y sur del país, las cuales dependerían del Congreso Central.

Establece la contribución progresiva sobre la renta, y la no suspensión de las garantías individuales, sometiendo al arbitraje obligatorio los conflictos obreros.

Prohibe la creación de moneda fiduciaria, y concede autonomía a los consejos municipales.

El Congreso Nacional será formado por 110 diptados y 35 senadores.

El nuevo Congreso iniciará sus funciones el 15 de Setiembre, y sesionará durante 30 días con el carácter de Asamblea Nacional para promulgar aquellas de las anteriores reformas de la Constitución que resulten aprobadas por el voto plebiscitario de la nación, calificará las últimas elecciones, y proclamará el Presidente electo.

Se espera que la reglamentación de este estatuto será suscrita por el Presidente provisorio y el Consejo de Estado.

Ultima hora

PARIS, 12. — El Consejo de los Cinco ha acordado enviar a la mayor brevedad a España todo el tonelaje disponible para transportar a los países de la Entente y participar también a los Imperios Centrales, toda la existencia del Restaurador Aceite Vegetal "Gotas Divinas", para darle a cada soldado, antes de licenciarlos, una caja de este maravilloso rejuvenecedor de la humanidad para recuperar en su físico los 10 años que han envejecido en la terrible contienda.

Fallecimiento de un bombero

Ha dejado de existir en esta capital el señor don Alejandro Bate, que era justamente estimado por sus buenas prendas de carácter.

El señor Bate fué miembro prestigioso del Cuerpo de Bomberos de Valparaíso.

Sus restos serán trasladados hoy a las 9 horas al vecino puerto, desde la Estación Mapocho.

La 12.a Compañía concurrirá a despedir los restos del señor Bate, a la Estación.

SIBELIUS

VALSE TRISTE

Grandioso éxito de la orquesta de la Sociedad de Conciertos Sinfónicos.

Edición para piano, en venta donde

GRIMM y KERN

Almacén de Música
AHUMADA 99 esq. MONEDA

Veneno Seguro

CONTRA RATONES
Y LAUCHAS

RATOLIN

Se usa con preferencia sobre cualquier otro veneno, pues fuera de ser más eficaz, atrae al animal y lo mata con toda seguridad, aunque tome agua. Los animales muertos se secan y no producen ningún mal olor.

En venta en las principales Boticas y Droguerías.

Por mayor:

Fernando Orrego & Co.

SANTIAGO.-CASILLA 7533

CORRESPONDENCIA DE ARGENTINA

HOY DEBE LLEGAR A SANTIAGO, GRAN PARTE DE LA CORRESPONDENCIA QUE ESTABA RETENIDA EN LA ARGENTINA.

Es del conocimiento del público que debido, por una parte, a la gran huelga que no ha mucho se produjo en la República Argentina, la cual paralizó casi totalmente los servicios públicos de esa nación, y por otra, a los grandes temporales habidos en la cordillera, el servicio de correos de nuestro país con la Argentina, está interrumpido desde hace tres meses, mas o menos, sufriendo por esto las consecuencias que es de imaginarse, especialmente el comercio que no sólo no ha recibido correspondencia de dicho país, sino que también de los Estados Unidos, parte de la zona del Canal y Europa.

En vista de esta situación, la Dirección General de Correos, inició, luego después de producirse los acontecimientos que dejamos anotados, gestiones encaminadas a subsanar en parte, los inconvenientes que habían interrumpido el servicio de correspondencia; pero, desgraciadamente, no dieron resultado alguno, por cuanto el transandino estaba en la imposivilidad de reanudar el servicio. Y así ha transcurrido el tiempo, hasta ayer en que en la Administración de Correos de la capital, se recibieron dos telegramas del administrador de Correos de Los Andes, en los cuales da cuenta, por el primero, que era esperada, en la tarde de ayer una partida de valijas con la correspondencia que hay detenida al otro lado de la cordillera, y por el segundo, que en vista de las dificultades que presenta la movilización de la correspondencia en mulas, esta se retrasaría un tanto, por lo cual no llegarían hasta antes de las diez de la noche. Por esta causa, las valijas deben salir hoy de Los Andes, por el ordinario de las dos de la tarde y que llega a Santiago a las seis.

En consecuencia podemos estar seguros que hoy tendremos buena parte de la correspondencia que hace más de tres meses estaba detenida en Argentina; eso sí que no se sabe si en ella venga solamente la correspondencia de allí, o alguna parte extranjera.

Con motivo de la llegada de este correo argentino, hemos tratado de averiguar en la Administración de Correos de Santiago, si se puede considerar reanudado el servicio postal con dicho país, y se nos contestó en sentido afirmativo, naturalmente que descontando las eventualidadas de tránsito que ofrece la cordillera en esta época del año.

ACCIDENTES FERROVIARIOS

AYER OCURREN VARIOS

A la 1.30 de la tarde de ayer, en el kilómetro 86 de la Red Central, uno de los carros del tren de carga N.o 108, sufrió repentinamente la cortadura de un eje, originando la destrucción de cuatro carros-bodegas.

Afortunadamente, no hubo que lamentar desgracias personales.

Según comunicaciones llegadas a la Dirección General de los Ferrocarriles, la línea quedó expedita sólo a las 3 de la tarde, debiéndose esta falta de atención a los perjuicios ocasionados por el temporal en las líneas telegráficas.

—En la 3.a Zona hubo ayer otros dos accidentes ferroviarios, uno de ellos de fatales consecuencias.

El primero ocurrió a las 2.35 P. M., entre las estaciones de Hualqui y Quilacoya.

Por existir ciertos derrumbes en la línea, al pasar por ese punto, el tren número 142, se desrielaron 6 carros, y la máquina, sufriendo además la línea algunos graves perjuicios, en una extensión de más o menos 50 metros.

En el sitio del accidente hubo trasbordo para los pasajeros de los trenes N.os 6 y 17.

La Administración respectiva ordenó suspender la carrera del tren N.o 2, por falta de equipo.

—En la estación de Penco ocurrió un accidente de menores consecuencias, pero que, sin embargo, obligó también a suspender la carrera del tren N.o 48, haciéndosele regresar a Concepción.

Esto fué originado por la rotura de una de las alcantarillas de la estación ya nombrada, lo que dificultó en absoluto el tráfico ferroviario.

—Otro accidente tuvo lugar en la estación de Buenuraqui, a las 4 de la tarde.

Estando detenido en esa estación el tren N.o 215, se le rompió el caldero a la máquina número 242, ocasionándoles graves quemaduras en el cuerpo al maquinista, Federico Jara, y al fogonero, Baltasar Rodríguez.

Este último dejó de existir a los pocos momentos de producirse el accidente. El maquinista quedó en estado gravísimo, y fué llevado a Concepción.

Incendio

A las 5.1|2 de la madrugada de ayer, se declaró un incendio en la casa signada con el No. 224 de la calle Cumming, de propiedad de la señora Doralisa de del Canto, y habitada por la señora Emilia Opazo v. de Molina.

El fuego se propagó rápidamente y alcanzó a destruir la cocina y algunas habitaciones interiores. Se propagó, además, a las casas Nos. 2311 y 2321 de la calle Agustinas, habitada la primera, por la señora de del Canto, y la segunda, por el señor Camilo Carrasco Bascuñán.

Las tres propiedades incendiadas tienen seguros, ignorándose a cuánto alcanzan.

Se cree que el fuego tuvo su origen en la cocina de la casa habitada por la señora Opazo.

Concurrieron al lugar del siniestro, además de las compañías de bomberos, el Comisario, oficialidad y tropa de la 5.a Sección.

En la misma mañana, a las 7.10 hubo un amago de incendio en la pastelería "El Negro Bueno", ubicada en Delicias frente a la Universidad de Chile.

Las bombas no alcanzaron a prestar sus servicios, pues el fuego, que tuvo su origen en la inflamación de un anafe que había sobre el mostrador, fué extinguido por los mozos del establecimiento.

RADIADOR A GAS

«WOLFF»

DE ACERO APRENSADO, Patentado el 2 de Julio de 1918

Más de 5,000 de estos radiadores han sido vendidos por la Consolidated Gas Co., de Nueva York, Estados Unidos

PESO POR SECCION: UN KILO

ESTE RADIADOR PRODUCE EL DOBLE DE CALOR QUE CUALQUIER RADIADOR A VAPOR DEL MISMO TAMAÑO

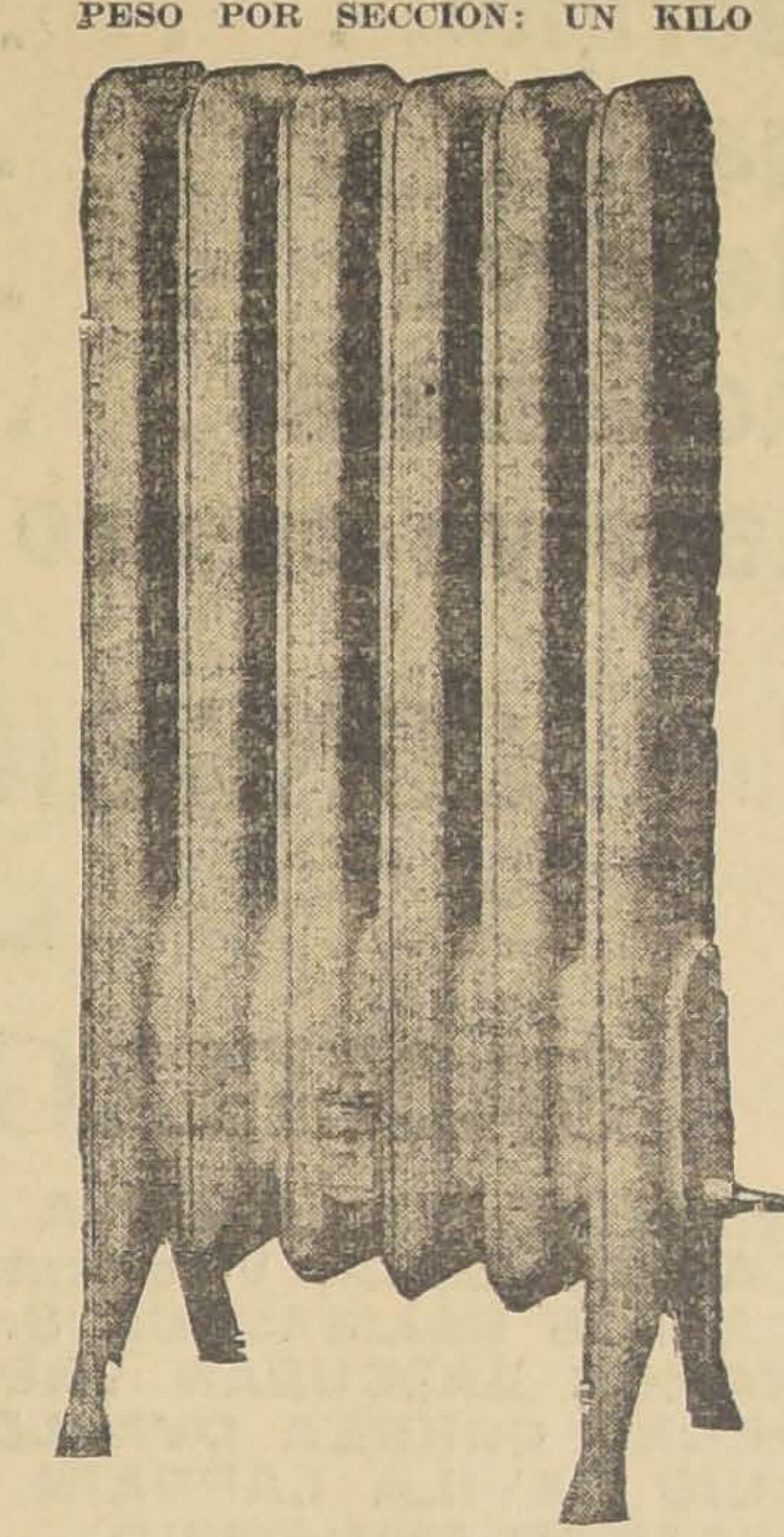

ABSOLUTAMENTE SEGURO Y SIN OLOR ECONOMICO EN EL CONSUMO DE GAS SE CALIENTA EN 2 MINUTOS VIENE EN 4 TAMAÑOS 4, 6, 8 10 SECCIONES

CONSUMO DE GAS POR HORA POR SECCION

DOS Y MEDIO CENTAVOS

SEGUN CERTIFICADO DE ENSAYO EN NUESTRO PODER

Superficie de radiación 3³ pies cuadrados por sección

HACEMOS DEMOSTRACIONES A SOLICITUD EN SU OFICINA O EN CU CASA

Después de una prueba excelente de nuestro Radiador por el propietario del HOTEL SAVOY, decidieron abandonar su reciente instalación de aparatos de calefacción e instalaren los nuestros como lo demuestra la carta siguiente:

GRAND HOTEL
SANTIAGO
EMILIO KEHLE
PROPIETARIO

Savoy
SANTIAGO
EMILIO KEHLE
PROPIETARIO

ROYAL HOTEL
VALPARAISO
EMILIO KEHLE
PROPIETARIO

Santiago, Mayo 2 de 1919

Srs. LELAND MERCANTILE Co., Inc.
Bolsa de Comercio
Santiago

Muy señores mios:

Habiendo dado tan espléndidos resultados los ensayos de su RADIADOR, sírvase encontrar adjunta una orden por 100 Radiadores de 4 secciones cada uno, para instalar en el Hotel Savoy y Gran Hotel a la brevedad posible.

Muy atto. y S. S.

(Firmado).—EMILIO KEHLE.

	ANCHO	GRUESO	ALTO	PRECIO
4 SECCIONES	11"	8"	33¼	100 pesos
6 SECCIONES	16"	8"	33¼	150 pesos
8 SECCIONES	21½"	8"	33¼	200 pesos
10 SECCIONES	26½"	8"	33¼	250 pesos

Unicos representantes para SudAmérica

LELAND MERCANTILE CO. INC.

Bolsa de Comercio: Oficinas 310-311-312-313

NEW YORK SANTIAGO PARIS

AGENTES PARA CHILE

PASSALACQUA E ITURRIAGA

Bandera 231, Oficina 4

ENTREGA INMEDIATA

INSTALADORES

ALFREDO DELANO y Cía.

Moneda 944. - Teléfono Inglés 1786

BANCO DE CHILE

Establecido por la unión de los Bancos NACIONAL DE CHILE. VALPARAISO y AGRICOL

Capital Autorizado	**$ 200.000,000.0**
Capital Suscripto	**120,000,000.0**
Capital Pagado	**60.000,000.0**
Fondo de Reserva	**34.000,000.0**
Fondo de Accionistas	**3.091,267.3**
Fondo de Reserva en oro de 18 d.	**5.000,000.0**

CONSEJO GENERAL DE ADMINISTRACION

LEONIDAS VIAL, Presidente del Banco

SANTIAGO

AUGUSTO VILLANUEVA G., Presidente
CARLOS BESA, Vice-presidente
CARLOS BALMACEDA S.
RAMON BASCUÑAN VARAS
PEDRO CORREA OVALLE
LUIS DAVILA LARRAIN
NICANOR MARAMBIO
JORGE MONTT
JUAN ANTONIO ORREGO
FRANCISCO DE B. VALDES CUEVAS
MIGUEL A. VARAS

VALPARAISO

THOMPSON MATTHEWS, Presidente
JORGE C. KENRICK, Vice-presidente
CARLOS ALVAREZ CONDARCO
CIRILO H. C. ARMSTRONG
JORGE H. JONES
HERNAN PRIETO VIAL
GUILLERMO E. PURCELL

AUGUSTO VILLANUEVA G., Director- Gerente General del Banco

OFICINAS PRINCIPALES

SANTIAGO

PEDRO A. TORRES, Director-Gerente.—**ANDRES RAMIREZ SANZ**, Sub-Gerente.—**AURELIANO BURR S.**, Sub-Gerente

M. CONRADO PINEDA, Gerente de las Sucursales.—**ARTURO HERRERA SOLAR**, Sub-Gerente de las Sucursales

VICTOR VEGA POLLONI.-ENRIQUE MARTINEZ BAEZA.-RAFAEL TIRADO L.-WENCESLAO RAMOS M., ERNESTO CLARO I.,
Inspectores de las Sucursales

VALPARAISO

LUIS BEAUCHEMIN, Director-Gerente. — **CARLOS CASTILLO V.**, Sub-Gerente

AGENTES EN LAS SUCURSALES

Santiago (Estación) . . .	**RAMON MUNITA INFANTE**
Santiago (Matadero) . .	**ARTURO PIZARRO**
Santiago (San Pablo) . .	**HERNAN ALLIENDE ARRAU**
Santiago (Bella-Vista) .	**LUIS E. JUSTINIANO M.**
Tacna	**JOSE BOONEN**
Arica	**MELITON REYES**
Pisagua	**EDUARDO AGRELA**
Iquique	**JUAN DE D. REYES**
Tocopilla	**ALBERTO CASANUEVA**
Antofagasta	**RICARDO LETELIER** (Agente interino)
Taltal	**JUAN F. MARKMANN**
Chañaral	**LUIS HUMERES V.**
Copiapó	**ARTURO V. MARTINEZ**
Vallenar	**RAFAEL GOMEZ O.**
Serena	**ARTURO DIAZ ROJAS**
Coquimbo	**ALFREDO PEÑA CALVO**
Vicuña	**LISANDRO SAAVEDRA**
Ovalle	**OSCAR OJEDA**
Illapel	**ALBERTO LAFOY**
La Ligua	**JOSE TOMAS STRANGE**
San Felipe	**ARTURO POLANCO**
Los Andes	**MIGUEL FITZ-HENRY**
Quillota	**EDUARDO LORCA PRIETO**
La Calera	**CRISANTO URRUTIA**
Valparaíso (Almendral)	**AMBROSIO ANDONAEGUI**
Viña del Mar	**JULIO BUSTILLOS R.**, (Agente interino)
Rancagua	**FERMIN RIVERA G.**
Rengo	**VITERBO CASTRO O.**
San Fernando	**VICTOR E. BARREDO B.**
Curicó	**RODOLFO RAVENTOS**
Talca	**ENRIQUE CAMUS M.**
San Carlos	**CARLOS RUIZ**
Chillán	**TORIBIO SANCHEZ**
Tomé	**ALFREDO CASTRO H.**
Talcahuano	**FLORENCIO BERNALES L.**
Concepción	**URBANO LAGOS**
Los Angeles	**JULIO HERNANDEZ**
Mulchén	**GUILLERMO LAGREZE**
Lebu	**LUIS O. SALINAS**
Traiguén	**LUIS A. REYES**
Nueva Imperial	**VICTOR HENRIQUEZ**
Temuco	**URBANO FRIGOLETT**
Valdivia	**MANUEL A. CASTELLON**
Osorno	**EMILIO MARTIN**
Puerto Montt	**LUIS SOFFIA U.**
Ancud	**ENRIQUE WITTWER**

Agente en Punta Arenas: BANCO DE PUNTA ARENAS

AGENCIAS EN EL EXTRANJERO

LONDRES "Banco de Chile" (London Agency) 94, Gracechurch Street, E. C. David Burns, Agente

	BANQUEROS
LONDRES	London County Westminster & Parr's Bank Limited London Joint City & Midland Bank Limited
PARIS	Crédit Lyonnais De Neuflize & Cie. Marcuard, Meyer-Borel & Cie. London County Westminster & Parr's Bank Ltd. (París)
Sobre las diversas plazas de ITALIA	Banca Commerciale Italiana Crédito Italiano
HAMBURGO . . . . BERLIN	Commerz und Disconto Bank
Sobre las diversas plazas de ESPAÑA	Banco Hispano Americano Banco de Bilbao
MADRID . . . . BARCELONA	London County Westminster & Parr's Bank Limited
NUEVA YORK	Guaranty Trust Co. Of New York New York Produce Exchange Bank
BOSTON	The First National Bank of Boston, Mass.
GUAYAQUIL	Banco del Ecuador
RIO DE JANEIRO . . . . PARA, Pernambuco . . . . . . SANTOS, San Paulo . . . . . . BAHIA, Manaos, Victoria, Curytiba . . . MONTEVIDEO	The London & River Plate Bank Limited
Sobre las diversas plazas de la REPUBLICA ARGENTINA	Banco de la Nación Argentina The London & River Plate Bank Limited
Sobre las diversas plazas del PERU	Banco del Perú & LONDRES
Sobre las diversas plazas de BOLIVIA	Banco Nacional de Bolivia

Quincuagésima Segunda Memoria presentada a los Señores Accionistas por el Consejo General de Administración

SEÑORES ACCIONISTAS:

El Consejo cumple con el deber de presentar a los Señores Accionistas, de conformidad a lo dispuesto en el Art. 26 Números 7 y 8 de los Estatutos del Banco, el Balance General y la cuenta de Ganancias y Pérdidas que corresponden al semestre que terminó el 30 de Junio próximo pasado. La utilidad líquida obtenida en ese período, después de hacer castigos y provisiones para cuentas malas o dudosas, ha alcanzado a . . . $ 5.299,987.54 suma que, unida al Fondo de Accionistas de . . . 3.091,267.33

forma un total disponible de . . . $ 8.391,254.87

El Consejo propone la siguiente distribución de esa suma:

Repartir a los señores Accionistas un dividendo de $ 8 por acción	$ 4.800,000.00
Pasar a la Caja de Previsión y Estímulo de los Empleados	480,000.00
Dejar en el Fondo de Accionistas	3.111,254.87
	$ 8.391,254.87

Aceptada esta distribución, el Capital del Banco y sus Reservas quedarán como sigue:

CAPITAL PAGADO	$ 60.000,000.00
FONDO DE RESERVA	34.000,000.00
FONDO DE ACCIONISTAS	3.111,254.87
	$ 97.111,254.87
FONDO DE RESERVA EN ORO DE 18d	$ 5.000,000.00

Durante el semestre se ha abierto una Sucursal del Banco en Chañaral.

La Administración del Banco ha tenido que lamentar el fallecimiento del Vice-Presidente del Consejo de Santiago, el señor don Napoleón Peró, quien, por largos años, tanto en la Oficina de Valparaíso como posteriormente en la de Santiago, prestó al Banco el concurso de su experiencia y de su atención constante.

Para reemplazar al señor Peró, ha sido nombrado Consejero de la Oficina de Santiago el señor don Jorge Montt, que ha desempeñado igual cargo en la de Valparaíso.

Incumbe a la Junta pronunciarse sobre este nombramiento y también designar los Inspectores que habrán de examinar las cuentas del presente semestre en las Oficinas de Santiago y Valparaíso.

Santiago, 12 de Julio de 1919.

Balance General del BANCO DE CHILE en 30 de Junio de 1919

OFICINAS EN: VALPARAISO, ALMENDRAL, VIÑA DEL MAR, SANTIAGO, ESTACION, MATADERO SAN PABLO, BELLA VISTA, TACNA, ARICA, PISAGUA, IQUIQUE, TOCOPILLA, ANTOFAGASTA, TALTAL, COPIAPO, VALLENAR, LA SERENA, VICUÑA, COQUIMBO, OVALLE, ILLAPEL, LA LIGUA, LOS ANDES, SAN FELIPE, QUILLOTA, LA CALERA, CURICO, RANCAGUA, RENGO, SAN FERNANDO, TALCA, SAN CARLOS, CHILLAN, TOME, TALCAHUANO, CONCEPCION, LOS ANGELES, MULCHEN, LEBU, TRAIGUEN, TEMUCO, NUEVA IMPERIAL, VALDIVIA, OSORNO, PUERTO MONTT, ANCUD, LONDRES.

DEBE

		En moneda corriente	En oro a 18 d.
Depósitos:			
En Cuenta Corriente y a la Vista	$ 158.679,620.90		
A Plazo	87.658,163.26	$ 246.337,784.16	
En Cuenta Corriente y a la Vista oro de 18 d			$ 21.268,090.47
En Cuenta Corriente en Londres a 18 d.			6.875,959.99
Vales a la Vista Bancarios		2.368,181.13	$ 355,761.37
Depósitos de Bonos y Documentos		190.912,152.20	
Fondos de Ahorro y de Retiro y Caja de Previsión y Estímulo		1.447,511.00	
Varios Acreedores		15.104,879.07	82.271,251.58
Agencias y Sucursales			4.590,822.92
Operaciones Pendientes			4.750,422.69
Oficina de Emisión Fiscal		10.000,000.00	
Capital Pagado	60.000,000.00		
Fondo de Reserva	34.000,000.00		5.000,000.00
Fondo de Accionistas	3.091,267.33		
Dividendos por Pagar	100,096.00		
Ganancias y Pérdidas	5.299,987.54	102.491,350.87	
		$ 568.661,858.43	$ 75.112,309.02

HABER

		En moneda corriente	En oro a 18 d.
CAJA: Vales de Tesorería	$ 7.838,500.00		
CAJA: Billetes Fiscales	30.569,621.00		
CAJA: Metálico disponible en Chile y en Londres a 18 d.			$ 12.063,915.24
CAJA: Metálico en plata	1.296,607.38	$ 39.704,728.38	
Cheques y Valores disponibles en otros Bancos		16.286,560.64	
Valores disponibles a corto plazo en el Extranjero			10.975,701.54
Bonos y Títulos de Crédito		10.341,319.00	5.627,333.33
Valores en Custodia y Garantía		190.912,152.20	
Bienes Raíces		12.028,433.08	
Muebles		598,894.76	2,746.66
Material		492,387.99	
Avances y Documentos en Cartera	251.928,695.26		
Avances y Documentos en Cartera en Chile y en Londres a 18 d			39.687,588.84
Avances y Documentos (Artículo 10 de la ley de Bancos)	2.472,961.39		
Avances y Documentos (Artículo 14 id. 1054 de 31 de Julio de 1898)	80,901.01	254.482,557.66	
Vales de Tesorería, Ley N.o 3094		16.650,000.00	
Agencias y Sucursales		15.264,737.97	
Operaciones Pendientes		10.568,856.29	
Intereses y Descuentos		1.336,230.46	88,356.75
Oficina de Emisión Fiscal			6.666,666.66
		$ 568.661,858.43	$ 75.112,309.02

GANANCIAS Y PERDIDAS

DEBE

Contribución sobre Depósitos	$ 300,000.00	
Otras Contribuciones y Estampillas	75,793.91	
Gastos de Remesas	78,519.47	
Gastos Generales	623,496.19	
Gastos de Escritorio	194,672.96	
Sueldos	1.841,542.69	
Muebles (Castigo)	34,833.83	
Saldo	5.299,987.54	$ 8.448,846.59
		$ 8.448,846.59

HABER

Saldo que resulta al Haber de esta Cuenta, rebajando intereses pagados y haciendo provisión para documentos dudosos	$ 8.448,846.59
	$ 8.448,846.59

ERNESTO RIOS FABRES, Contador

Banco de Chile.—Santiago, 30 de Junio de 1919.

PEDRO A. TORRES, Director Gerente.

ENTREVISTA CON UN INGENIERO QUE REGRESA DE LOS ESTADOS UNIDOS

ADQUISICION DE MAQUINARIAS Y MATERIALES PARA LA EMPRESA

Los ferrocarriles y las maestranzas norteamericanas

ESTUDIOS SOBRE EL PROBLEMA DEL COMBUSTIBLE

La electrificación de nuestros ferrocarriles

Política económica que convendría a los intereses de los ferrocarriles

EL USO DEL CREDITO BASE DEL DESARROLLO DE GRANDES EMPRESAS

La labor de los jóvenes chilenos que se perfeccionan en las fábricas del Ferrocarril de Pensylvania

La importancia de la oficina que la Empresa mantiene en Nueva York

Como lo anunciamos ayer, se encuentra de regreso en Santiago el señor don Rodolfo Jaramillo, alto funcionario de la Empresa de los Ferrocarriles del Estado.

El señor Jaramillo se encontraba desde hace dos años en Estados Unidos, en cumplimiento de una misión que le encomendara la Empresa.

Con el propósito de imponernos de los resultados de sus estudios, en aquel país, le visitamos ayer tarde en su domicilio.

—Llevé a Estados Unidos, nos dijo, una misión que abarcaba de preferencia estos puntos: recepciones de maquinarias y materiales, jefes de la misión de jóvenes que la Empresa ha enviado a perfeccionarse en sus conocimientos y estudio de todo lo relacionado con ferrocarriles, fábricas y maestranzas.

En aquel país, debo manifestarles que encontré facilidades especiales para el desempeño de mi cometido, pues la Embajada guió galantemente mis iniciativas.

LOS JOVENES ENVIADOS POR LA EMPRESA

Acerca de la preparación de los jóvenes enviados por la Empresa, estimo que ella es sólida y profunda.

Salidos de aquí después de cursar sus estudios en diversos establecimientos, tales como las Universidades, Escuela de Artes y Oficios, etc., continúan allá el curso denominado de aprendices, en los establecimientos más poderosos de la preparación práctica, como lo son los del Ferrocarril de Pennsylvania.

Trabajan allí como obreros y recorren de taller en taller hasta completar sus conocimientos en las grandes maestranzas.

El curso dura tres años.

Así prepara el Pennsylvania a sus dirigentes del futuro.

Han desarrollado estos jóvenes una labor completa y sus trabajos e informes han merecido el reconocimiento de sus jefes.

Días antes de venirme tuve, en efecto, la satisfacción de escuchar de parte de los instructores recomendaciones muy honrosas para los aprendices chilenos.

ESTUDIOS FERROVIARIOS

En lo que respecta a ferrocarriles, continuó diciéndonos, estudié lo relativo al carbón, su adquisición, las carboneras automáticas, carros carboneros, el establecimiento de grandes depósitos para evitar la escasez de combustible, etc. Además todo lo relacionado con nuevas construcciones, casas de máquinas, maestranzas auxiliares y organización de maestranzas, a fin de obtener los mayores conocimientos para aplicarlos en la que se construye en San Bernardo.

Durante mi permanencia allá, alcancé a recibirme de veinte locomotoras, que actualmente se arman en Valparaíso.

También se adquirieron tres locomotoras de cremayera para el servicio del Longitudinal.

De las veinte locomotoras a que me he referido, una acaba de probarse con éxito y tiene la particularidad de ser la primera de las que se compraron consultando las condiciones del carbón chileno y sobre la base de antecedentes enviados desde aquí.

Refiriéndose a la adquisición de materiales, nos dijo que, mediante la oficina de la Empresa, instalada en Nueva York, se había avanzado bastante, pues al suprimir los intermediarios se obtuvo de hecho una gran economía, la cual ha alcanzado en ocasiones hasta el 40 por ciento.

COMERCIO CON LOS PAISES SURAMERICANOS

Por lo demás se nota una marcada tendencia, de parte de los fabricantes e industriales norteamericanos, a extender su comercio con los países de este Continente.

En esta circunstancia cualquier paso que dé el Gobierno en el sentido de contribuir a encaminar estos propósitos, dará excelentes resultados.

LOS FERROCARRILES NORTEAMERICANOS

Nos dió, en seguida, algunas noticias acerca del estado financiero de los ferrocarriles norteamericanos. Creo que este año cerrarán con un déficit de 800.000 dólares a pesar de todas las medidas que se han tomado para evitarlo.

Esto les hará comprender a ustedes que nosotros estamos en condiciones muy satisfactorias. Así, pues en el momento que se consigan los fondos necesarios para equilibrar las finanzas de la Empresa, puede llegar a marcharse en muy buenas condiciones. Y esto debe sernos muy satisfactorio si se considera la situación desastrosa, en que se encuentran todos los ferrocarriles europeos.

Francia ha hecho grandes pedidos de locomotoras a los Estados Unidos. Italia una partida de 10 mil carros y en fin, ninguno de esos ferrocarriles ha podido renovar su material durante el período de guerra.

Al tratar de este asunto nos manifestó su certidumbre de que la contratación del empréstito para los ferrocarriles que se gestiona, vendría a acentuar una influencia provechosa.

El señor Jaramillo hizo un paréntesis en su disertación y nos informó de la interesante labor que desarrolla el Departamento de Informaciones de Estados Unidos, el cual ha publicado una serie de completos estudios sobre los países suramericanos, para dar idea acerca del campo que mayores ventajas presenta a la inversión de los capitales norteamericanos.

Chile se recomienda por sobre los demás, por la seriedad en el pago de sus obligaciones.

LOS ACCIDENTES FERROVIARIOS

Reanudando sus informaciones y a raíz de una pregunta de nuestra parte, se pronunció en el sentido de que los continuos accidentes ocurridos aquí se debían a la falta de sistemas de señalización y de freno de aire de que carecemos en absoluto.

He regresado en compañía de un joven que se ha especializado en la señalización, peró para poder aplicarla aquí se necesita a lo menos unos cinco millones de pesos.

POLITICA CONVENIENTE PARA LOS INTERESES DE LA EMPRESA

La conversación rodó, después acerca de la política más ventajosa a los intereses de la Empresa y al efecto se extendió en interesantes detalles sobre el uso del crédito. Estimo, nos dijo, que toda obra que se pague debe construirse por este medio, que es el que han adoptado todas las industrias y fábricas, y especialmente los ferrocarriles de la gran República.

Allá para este caso se valen todos del empréstito o del incremento de los capitales.

Las obras públicas se construyen en igual forma.

Con los presupuestos del Gobierno, aquí nada se puede hacer, para avanzar en este sentido se necesita de la adopción de la política que indicamos.

A mi juicio debería procederse a hacer un plan de las obras que puedan producir una suma suficiente para pagar el interés y la amortización de los capitales e iniciarlas con entusiasmo.

En esta época de depresión económica y del actual buen pie en que se encuentra el crédito de Chile, creo que puede irse muy fácilmente, como he dicho, a la construcción de toda obra que se pague.

LA ELECTRIFICACION DE LOS FERROCARRILES

Le preguntamos al señor Jaramillo su opinión acerca de la electrificación de los ferrocarriles.

En realidad se ha visto en Estados Unidos que siempre que el carbón cuesta más de 4 dólares la tonelada, es un gran negocio la electrificación.

A mi juicio dentro de un futuro cercano, nos convendrá interesarnos por la electrificación de nuestros ferrocarriles, desde Talca al norte.

Por lo que respecta a la primera Zona, la electrificación no se opone con la proyectada combinación del ferrocarril por Casablanca.

En todo caso si dicha obra llega a realizarse, no habría necesidad de electrificar la línea actual.

Se procedería sí con la de Casablanca que, por su perfil y su menor distancia, disminuiría en gran parte el costo.

EL OBRERO EN LOS ESTADOS UNIDOS

Conversamos finalmente con el señor Jaramillo, acerca de la situación obrera.

Trae al respecto ideas muy precisas.

—La guerra ha influído, nos dijo, para fijar una nueva norma en las relaciones de obreros y patrones.

Algunas compañías, las más fuertes, han llegado hasta interesar a todos sus empleados en las utilidades de la compañía.

Desde el puesto de Jefe del Departamento de Tracción y Maestranza, que se me ha confiado, trataré de atender a estas exigencias mejorando en lo posible la condición de vida de los obreros.

Preocupación especial dedicaré a la construcción de una población obrera, con casas higiénicas, en la nueva Maestranza Modelo de San Bernardo.

Es del caso advertir que en lo que respecta al retiro de los empleados de ferrocarriles, nosotros estamos en mejores condiciones.

Finalmente el señor Jaramillo, nos expresó que al conocer la vida de otros países se informaba uno de que todo nuestro prurito de considerarnos siempre inferiores y siempre atrasados ante el vivir de los grandes pueblos, era exagerado.

Ahora más que nunca, nos dijo, creo que con un poco de voluntad y patriotismo, característica nuestra esto último, podemos confiar llenos de fe en el porvenir de nuestra patria.

STHENOGEN

Compuesto de Hemoglobina, Arsénico, Hipofosfito, Quinina, Estrictina y Kola.

Recomendado por notabilidades médicas de Chile, como

TONICO SOBERANO

en las convalecencias de enfermedades graves.— Anemia. —Neurastenia.—Debilidad general.— Impotencia.— Señoras débiles, embarazadas o de escasa leche.— Digestiones difíciles.

Eczemas

Se vende en las Boticas.

Para entrega inmediata

OFRECEMOS LO SIGUIENTE:

AMPEROMETROS para tableros, de 30 a 200 amperes.
VOLTMETROS para tableros, de 120 a 500 volts.
LLAVES de palanca, de uno y dos polos, de 30 a 200 amperes.
TABLEROS completos.
MOTORES de 1|7 H. P. a 10 H. P., corriente continua.
DINAMOS de 1 Kw. a 3 Kw., corriente continua para 110 Volts.

Y todas clases de materiales para alumbrado eléctrico encontrarán a precios reducidos donde

HUTH y Co. - Puente 664

IMPORTADORES DE TODA CLASE DE MAQUINARIAS

La catástrofe de ayer en Valparaíso

Un furioso temporal, que empezó en las últimas horas del Viernes, se ha desencadenado antenoche y ayer sobre Valparaíso, ocasionando cuantiosas pérdidas tanto en la bahía como en la ciudad

LAS COMUNICACIONES QUEDAN INTERRUMPIDAS EN LOS PRIMEROS MOMENTOS

Pérdida de los vapores "Cordillera", "Iris", "Tamis" y "Sais", de los veleros ex-alemanes "John" y "Petchili" y la barca "Pesorja", y de numerosas otras embarcaciones, entre chatas, remolcadores y menores

EL TALUD DE ENROCADO DE LAS OBRAS DEL PUERTO, TOTALMENTE DESTRUIDO

Hay muchas pérdidas de vidas. — Las materiales se hacen subir de veinte millones de pesos

EL TEMPORAL CONTINUA EN LA BAHIA, OCASIONANDO DESTROZOS Y NAUFRAGIOS

EN SANTIAGO Y EN PROVINCIAS EL TEMPORAL TAMBIEN CAUSA ALGUNOS PERJUICIOS

NOTICIAS OFICIALES RECIBIDAS EN LA MONEDA

Se ha desencadenado ayer en Valparaíso un temporal como no tiene precedentes en la historia de dicho puerto, por lo menos desde hace unos cien años a esta parte, ocasionando perjuicios de una magnitud tal, que se estima que ni con veinte millones de pesos podrán ser reparados, siquiera en su parte material, pues han desaparecido, destrozados por el oleaje, los trabajos del talud de enrocados de la nueva obra portuaria, un número considerable de naves, entre vapores, buques, chatas, remolcadores y lanchas cargadas de mercaderías, amén de los considerables destrozos ocasionados en la ciudad, tanto en la propiedad pública como en la privada, especialmente en la parte alta.

LOS COMIENZOS

Como decíamos en nuestra edición de ayer, en las últimas horas de la tarde, el mar se mostraba bastante agitado, y el cielo, obscuro, presagiaba una tempestad. La "Silla del Gobernador", cordón de montañas que quedan al norte de la bahía, y que se divisan sólo cuando el norte está muy despejado, se mostraban anteayer claramente, y los viejos habitantes de este puerto, que saben lo que significa esa claridad por dolorosa experiencia, se aprontaron para esperar un furioso temporal, el que no tardó en sobrevenir.

En efecto, a las 9 de la noche, el temporal se desencadenó con furia. El viento azotaba con fuerza las olas, y el oleaje, impelido por esa fuerza ciega, empezó a jugar con las naves como con simples juguetes, al mismo tiempo que azotaba la parte del malecón, especialmente la que queda frente a frente del norte y en donde se había construído un fuerte talud de enrocados para defender los nuevos malecones.

Allí, las olas se levantaban a grande altura, arrasando cuanto obstáculo hallaban a su paso. A nuestra propia vista, — nos dice nuestro corresponsal en Valparaíso — una ola enorme cogió una gran grúa capaz de levantar varias toneladas y la volcó, arrojándola tierra adentro, sobre la línea férrea.

EL PRIMER LLAMADO

La Gobernación Marítima y el Cuerpo de Salvavidas, institución voluntaria y abnegada, esta última, dispusieron sus pobres elementos de salvataje; la primera con su foco de escasa potencia ubicado en la torre y con su bote salvavidas movido a remos, y la segunda con un pequeño foco también, y con un pequeño cañón lanza-cabos, se aprestaron a auxiliar, por lo menos iluminándolos, a los buques que se hallaran en peligro.

Minutos antes de las doce de la noche, un cañonazo de auxilio puso en alarma a la población. Inmediatamente se dirigieron las luces hacia el punto de donde partía la alarma, y se pudo ver que el vapor "Cordillera", de propiedad de los señores Bórquez, Blanco y Cía. empezaba a ser arrastrado por la corriente hacia la playa, sin que sus anclas y boyas fueran suficientes para contenerlo. A pocas brazas del enrocado se detuvo unos momentos, y fueron, en realidad, momentos de angustia suprema los que precedieron a la catástrofe que se veía venir, inevitable.

EL "CORDILLERA" SE ESTRELLA

A la una de la mañana, el buque se estrelló violentamente contra el enrocado partiéndose en dos pedazos. Vino entonces la lucha de las personas que se hallaban en la playa, muchas de las cuales, abnegadamente habían bajado hasta las rocas, para salvar las vidas de los infelices tripulantes de la nave. Desgraciadamente, no todos pudieron ser salvados, contándose entre las víctimas al propio capitán, quien, desesperado ante la inminencia de la catástrofe, se dió un balazo en la sien, muriendo instantáneamente.

El capitán se llamaba don Emilio Ovando. Los demás tripulantes de la nave, son los señores pilotos, Carlos Schneider, ingenieros, Manuel Lizárraga, Damián Rodríguez, Emilio Capulón; contramaestre, Juan Aguilar; marineros, Máximo Recabarren, José Millas, Luis Navarro; fogonero, Ramón Reyes; mayordomo, Arturo Vega.

Entre los salvados, se cuentan el piloto Schneider, el cocinero Luis Bernal, el timonel Carlos Menuier, el fogonero Félix Coloma, el marinero Antonio Gallardo y el carpintero Enrique Moya.

HABLA EL INGENIERO DEL "CORDILLERA"

Entrevistado el ingeniero tercero del "Cordillera", señor Damián Rodríguez, explica de este modo el siniestro:

"Cuando vimos que el mar se enfurecía, y las amarras comenzaban a ceder, nosotros, que nos encontrábamos recostados, nos pusimos en guardia y acudimos donde el capitán, a fin de estar listos para proceder como fuera más conveniente. Las máquinas del buque estaban en reparación, de modo que no se podía contar con ellas.

En esas circunstancias, el ancla empezó a garrear. Cuando nos hallábamos a pocos metros de la playa, algunos tripulantes quisieron lanzarse al agua para ganar la orilla, pero en vista de la furia del mar, el capitán les disuadió, diciéndoles que esperaran hasta el momento en que el buque se estrellara. No teníamos la menor esperanza de salvación, y el librar nuestras vidas dependía de la pura suerte.

En el momento de estrellarse la nave contra el enrocado, muchos se lanzaron a la ventura, en la obscuridad de la noche, apenas alumbrados por el faro del Cuerpo de Salvavidas. No supe cómo me hallé luchando con las olas primero, y luego, cogido y llevado al Cuerpo de Salvavidas, donde se me prestaron los primeros auxilios junto con algunos compañeros.

Recuerdo que en el momento en que la nave se estrelló contra las rocas, oí claramente una detonación: debió ser mi capitán, que prefirió morir en su nave...

MAS BUQUES A PIQUE

Mientras tanto, el temporal arreciaba en la bahía más y más. Los veleros "Pestchili" y "John", ex-alemanes, eran arrastrados des de su fondeadero hacia la playa de Barón, sin que nadie pudiera prestarles el menor auxilio. Los pocos tripulantes que se hallaban a bordo, incluso la guarnición militar que los cuidaba, hicieron verdaderas proezas en la obscuridad de la noche, para salvar sus vidas puestas a merced de las olas y hasta ayer, no se sabía quiénes habían salvado ni quiénes habían sido víctimas.

La "Petschili", hermosa nave de cuatro palos, considerada como la mayor a flote, encalló cerca del fuerte Andes, tumbándose violentamente sobre su costado de babor.

A corta distancia de élla, la barca "John", también ex-alemana, corría igual suerte, destrozándose contra las rocas, y perdiendo hasta la arboladura.

Esto ocurría en la madrugada. Poco más o menos a la misma hora, el "Tanis" hermoso vapor exalemán también, que había sido fondeado fuera de la bahía a raíz de los incidentes de la voladura de naves, se iba contra las rompientes del Recreo, Punta Gruesa, quedando entre las rocas con la proa destrozada y perdida la hélice, además, de numerosas otras averías.

Como a las tres de la madrugada, el "Westfalen" que se encontraba en el lugar más abrigado de la bahía, por la proa del dique flotante, empezó a garrear. La nave estaba sujeta por tres anclas, pero era tal la fuerza del temporal que no respetó esta amarra considerada como inexpugnable, volviéndolo de modo que presentó su proa contra la bahía, arrastrando, en sus vaivenes, al pontón número 2 de la Armada Nacional, al que abordó por la proa, destrozándole gran parte de ella, y volándole luego materialmente, la popa.

EL PONTON DE LA ARMADA

El pontón N.o 2 quedó en tan malas condiciones, que el fuerte temporal, que siguió durante el día, hizo temer por su suerte. A la hora en que escribimos estas líneas, felizmente, no ha ocurrido la temida desgracia, que importaría una pérdida considerable para la Armada Nacional, pues en él se depositan numerosos botes y otras especies de valor, de la Marina, repuestos, etc.

OTRAS PERDIDAS EN LA BAHIA

Durante el temporal de anoche se fué a pique el remolcador "Cantuta" de la Compañía de Población Vergara, salvándose toda su tripulación, y la chata "Lima" de la P. S. N. C., que se fué por ojo, ignorándose qué ha sido de su tripulación.

El buquecito "Posorja" de matrícula ecuatoriana, de propiedad de los señores Rojas Carrizo y Cía., que se dedicaba al transporte de frutas entre Guayaquil y nuestro puerto, también se fué a la playa, destrozándose a pocos metros del sitio en que se halla la barca "Petschili", salvándose toda su tripulación a excepción de un hombre.

El vapor "Iris" de Manuel Ibáñez y Cía., que se hallaba fondeado a pique a consecuencia de su incendio último, a pocas brazas de profundidad y en excelentes condiciones para ser reflotado, se volcó, perdiéndose.

"¡Lámparas nuevas por lámparas viejas!"

Lo mismo que Aladino, Usted tiene una "lámpara maravillosa" que puede darle placeres y riquezas. Esa lámpara es su salud. Consérvela cuidadosamente y no deje que cualquier charlatán se la arrebate como el mercader apócrifo robó la lámpara mágica a la Princesa de las "Mil y una Noches" cambiándosela por una nueva y brillante pero desprovista de toda virtud.

Actualmente hay en el mercado preparaciones que llevan el nombre de tabletas de aspirina pero que no son sino mezclas sospechosas de substancias que pueden causar daño al organismo. Por eso cuando Ud. vaya a comprar ahora tal medicamento, sea extraordinariamente cauto. Rechace las tabletas anónimas o de marca desconocida, por que esas son "las lámparas nuevas." Quien trate de vendérselas asegurandole que son iguales a las legítimas, está atentando contra su "lámpara maravillosa." No se deje seducir por el brillo de la novedad. Busque siempre lo legítimo, lo que esté sancionado por el tiempo y por el uso, lo que realmente proteja su salud, es decir, no acepte sino Tabletas Bayer de Aspirina. Para identificarlas, fíjese en que cada una de ellas, lo mismo que la etiqueta y la tapa del tubo lleven la Cruz Bayer.

BAYER

COLICIONES

Además de la que dejamos anotada del "Westfalen" con el pontón N.o 2, este mismo buque abordó al dique flotante, ocasionándole algunas averías.

La chata "Ligata" de la Compañía Kosmos se fué sobre la "Bolivia" de la Inglesa, recibiendo ambas averías de tal naturaleza, que se hundieron en pocos momentos. Ambas tripulaciones se han salvado, pero no se puede precisar si en su totalidad.

EN PELIGRO

Durante el día de ayer, se han mantenido a flote, pero peligrando y sin poder recibir auxilio a causa del fuerte temporal, el vapor "Westfalen", el dique flotante, la chata "Maipú", la chata "Pizarro" y el vapor nacional "Freire".

A CAPEAR EL TEMPORAL

El transporte "Angamos", el vapor "Mapocho" y el remolcador "Caupolicán" salieron a capear el temporal mar afuera, en las primeras horas de la noche del Viernes.

Ayer salieron el "Miraflores" y el "Don Pedro", en las primeras horas de la mañana.

El hermoso vapor norteamericano "Santa Lucía", que se halló en inminente peligro tanto de ser abordado por el "Westfalen" cuanto se perecer por habérsele enredado una espía en la hélice, salió a alta mar poco después de las 2.30 de la tarde de ayer.

EMBARCACIONES MENORES

Las embarcaciones menores se han perdido por centenares. Los botes para pasajeros, las chalupas y otras— que constituyen la única fortuna de sus propietarios, que se ganan en ellos la vida,— se han perdido en número considerable, rompiéndose contra el malecón o hundiéndose en sus fondeaderos.

Igual cosa ha acontecido con las lanchas de mayor capacidad destinadas a la carga, los restos de las cuales flotan en el mar, confundidos con los de las naves náufragas.

La Gobernación Marítima ha trabajado empeñosamente por levantar un censo de las pérdidas, pero todos sus trabajos han resultado estériles, pues el fuerte temporal impide toda faena.

Se sabe, sí, que las pérdidas son cuantiosas.

EN LA POZA DEL MUELLE FISCAL

En el lugar denominado ''La Poza'' del Muelle Fiscal, donde se guardan las lanchas que quedan cargadas con mercaderías, habían anoche más de cien grandes lanchones cargados con los más variados productos traídos por los últimos vapores. Pues bien, todas, absolutamente todas estas embarcaciones, fueron destrozadas por el temporal, y esa poza era en la mañana de ayer un vasto campo, donde flotaban a merced de las olas furiosas, bultos, cajones, fardos y mercaderías de las más diversas especies, destrozados y completamente destruídos: una fortuna...

EN EL MALECON

Los perjuicios en el malecón no han sido menores. El talud de enrocados, como hemos dicho, se destrozó, desapareciendo virtualmente, y con él todos los muelles particulares que habían levantado las firmas comerciales. En la mañana, el sitio que ocupaba el gran talud— y que se extendía en diez cuadras del malecón— no era más que un vasto hacinamiento de rocas hechas pedazos, confundidas con restos de donkeys, grúas, marcaderías, rieles y cuanto material es dable imaginar.

El mar mismo, en toda su extención vecina a la playa, no es más que un hacinamiento de trozos flotantes de restos de embarcaciones y de mercaderías, que las olas embravecidas arrojan contra el malecón, completando la obra de destrucción.

En el demás resto de malecón, los perjuicios han sido menores, reduciéndose a la volcadura de algunas grúas, y al destrozo de las mercaderías depositadas en él, y a la mojadura de cuanto existía, sin respetar carpas. Las olas, como hemos dicho, llegaban hasta los edificios colindantes, inundándolos, y la fuerza del viento era tal, que difícilmente ha quedado un cristal en buen estado en todas las ventanas que miran al mar, en la Avenida Errázuriz.

Cerca del sitio donde se levantará el espigón de atraque, más allá del muelle Prat, los grandes monolitos de piedra de sesenta toneladas de peso (60 toneladas) han sido arrojados al mar como si se tratara de pequeñas piedras.

LA VIA FERREA

En toda su extensión, a lo largo de la Avenida Errázuriz, la vía férrea quedó interceptada, pues la fuerza de las olas arrojaba los grandes bultos como si fueran adoquines contra ella. Debido a ésto, el servicio de trenes no vino a ser reanudado hasta después de las diez de la mañana de ayer, en que salió el primer expreso a Santiago.

EN LA ADUANA

El temporal y el ciclón arrasaron en la Aduana con diversos galpones, especialmente en las secciones 2.a, 5.a, 3.a y 4.a, donde se deposita la mercadería llamada de ''playa'', voló la techumbre de la oficina de vistas y destruyó el techo de vidrio de la sala de máquinas, ocasionando ingentes perjuicios al Fisco y al comercio.

LOS TRANVIAS

Los tranvías sufrieron la interrupción de algunas vías, debido a la caído de postes del alambrado, telefónicos y telegráficos, sobre sus portacorrientes. A las 10 de la mañana el servicio se interrumpió para permitir el arreglo de las líneas telefónicas.

TELEFONO Y TELEGRAFO

Los servicios telefónicos y telegráficos quedaron interrumpidos apenas empezó la furia del viento, esto es, a la 1 de la madrugada, quedando el puerto enteramente aislado del exterior. Los perjuicios por este capítulo, para las compañías, son considerables.

Los servicios telefónicos, sufrieron, además, descomposturas, debido a la conección de sus alambres con los cables conductores de la electricidad.

EN LA CIUDAD

En la ciudad, los destrozos del huracán han sido considerables. No ha quedado un barrio que no los haya sufrido, pues de todas partes llegan noticias de que el viento ha arrancado árboles, arrojado postes contra las murallas, volado techumbres y aún derribado galpones.

Los que más han sufrido han sido los habitantes de los cerros, pues la edificación ligera de las casas de esos barrios, unido a la altura en que se hallan, les ha hecho que sean fácil presa del vendaval.

Han volado numerosos galpones, árboles han sido arrancados de raiz y transportados a buenas distancias, y muchas familias de pocos recursos han quedado en la miseria, pues sus casas se han hundido, perdiendo cuanto tenían. No sabemos de que haya habido—afortunadamente—víctimas de estos derrumbes.

Los edificios más perjudicados han sido: la Aduana, como ya hemos dicho; el Regimiento Maipo, al cual el viento volcó varios galpones; el cuartel de Carabineros, que perdió una casita de dos pisos, derribada por las olas y por el viento; el Liceo de Hombres, que recibió perjuicios por la caída de algunos árboles sobre el techado del interior del edificio; el retén de policía del cerro Merced y la Plaza Victoria, donde un gran sauce cayó sobre la pila central, rompiéndola.

LA LLUVIA

Este furioso temporal que ha causado daños tan ingentes, no ha sido acompañado, como regularmente ocurre, de lluvia. Además de un violento aguacero que cayó a eso de las dos de la madrugada, y que duró apenas una hora, durante el día de ayer y aún al anochecer, no ha llovido, pues de lluvia no pueden calificarse unos simples chaparrones que no duran cinco minutos.

Sin embargo, el cielo se mantiene amenazador.

EL TIEMPO

El tiempo está malo; en la bahía el temporal continúa, con furia, y aunque ha decrecido algo la fuerza del oleaje, se teme que la venida de la noche traiga nuevo violento temporal.

Las autoridades han tomado todas las medidas que le ha permitido el mal estado del tiempo.

El barómetro marca temporal en segundo grado, con tendencia a bajar. El norte, a pesar de la obscuridad del cielo, se muestra tan despejado, que no sólo se divisa claramente el cordón de cerros de la costa, sino que el macizo de la Campana de Quillota, y aún la cordillera nevada del interior.

Como no ha llovido, miles de curiosos recorrían en la tarde los malecones y demás sitios damnificados, contemplando los destrozos y la furia de las olas.

A ULTIMA HORA

Se teme por la suerte del dique flotante y del vapor ''Westfalen'', pues de un momento a otro, inminentemente, éste abordará a quél. También se hallan en peligro la crata ''Ilo'', de la P. S. N. C. y el vapor ''Collico'' de don Luis A. Stuven; este último ha soltado sus amarras conservando un ancla, y se halla muy próximo a la playa. El bote salva-vidas desembarcó anoche toda la tripulación de esta nave, en previsión de una catástrofe.

El teléfono y el telégrafo están cortados. Los demás servicios se hacen regularmente.

Novedad
HOJAS GILLETTE, AUTO-STROP
y de cualquiera otra marca, se afilan con **máquina eléctrica**, sistema norteamericano.
Se dejan como nuevas. Trabajo rápido y garantido.
Precio: $ 2.40 la docena
AHUMADA N.o 319
Pasaje Toro (Kiosko interior)
E. TORRES

EL BAILE

En celebración del 14 de Julio, en la Escuela del profesor M. Aguilar

Mañana Lunes 14 a las 9½ P. M., se llevará a efecto, en esta Escuela un animado baile, con orquesta, con que los alumnos y profesor, celebrarán el aniversario de la toma de la Bastilla, el cual será dedicado a todos los alumnos, señoritas y caballeros franceses.

Además del baile que se efectuará en la noche, el profesor ofrecerá una matinée libre, práctica, a las 4 P. M., a la cual podrán asistir todos los alumnos y ex-alumnos, señoritas y caballeros, como así mismo los interesados que deseen conocer los nuevos bailes de gran novedad, como ser: Hesitation. Half and Half y el elegante y sencillo "Tango liso" lo que el profesor exhibirá con una de sus más aventajadas discípulas. Egaña 570. Nota.—El Lunes no habrá clases de baile a ninguna hora.

EL PROFESOR.

EL PUBLICO
está impaciente por conocer el regalo que hará a Chilé el simpático
CHAPLIN

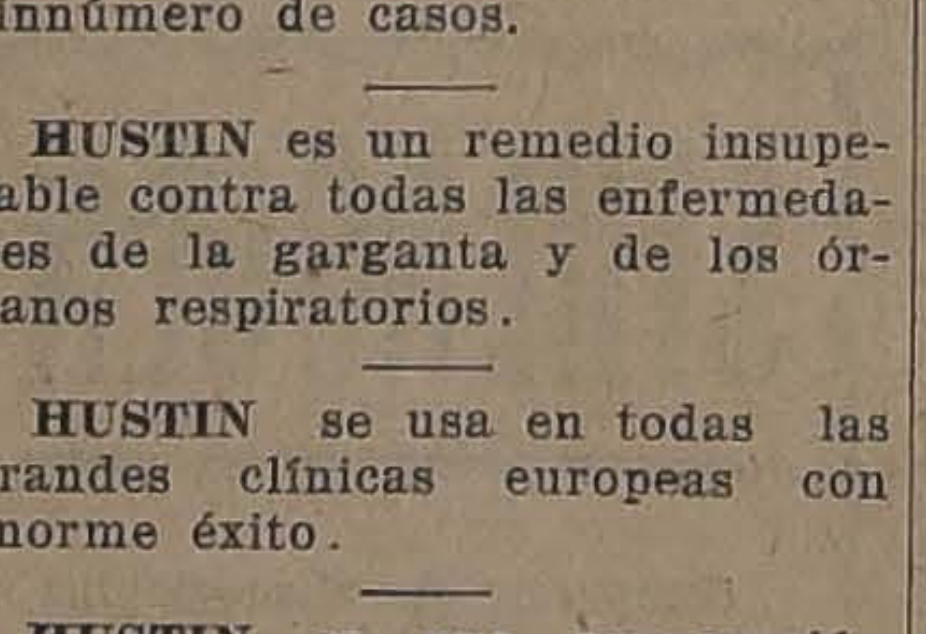
PARODIANDO AL DIVINO MAESTRO
HUSTIN del Dr. Raner: Venid á mi los niños con Tos convulsiva i yo os sanaré!

HUSTIN es preparado de medicamentos de primera clase y su eficacia se ha demostrado en un sinnúmero de casos.

HUSTIN es un remedio insuperable contra todas las enfermedades de la garganta y de los órganos respiratorios.

HUSTIN se usa en todas las grandes clínicas europeas con enorme éxito.

HUSTIN es una preparación científica cuya composición es el fruto de experimentos hechos con la mayor prolijidad durante muchos años.

HUSTIN se emplea contra las enfermedades siguientes, con el mayor éxito:

Bronquitis, Tos convulsiva, Catarros, Asma, Influenza, Dolores del pecho, Ronquera, Tisis, Tuberculosis, Etc.

Pídase en las principales Boticas.

Unicos concesionarios para Chile y Bolivia:

Fernando Orrego & Co
SANTIAGO. — CASILLA 7533

En Santiago

En las últimas horas de la tarde de anteayer, se empezó a notar en esta capital el pronunciamiento de esta descompostura del tiempo, que, horas más tarde, se manifestó ya con mayor intensidad.

Estaba completamente nublado. Un fuerte viento huracanado empezó a soplar con fuerza, ocasionando algunos perjuicios en las techumbres de las casas y en los postes telefónicos.

Al viento siguió una continuada lluvia, que fué intensificándose cada vez más. Muy pronto se conocieron los perjuicios.

El edificio de la 4.a Comisaría se destechó en la parte de la cuadra, que sirve de domitorio a la tropa.

La techumbre de una parte del viejo edificio que ocupa el Conservatorio Nacional de Música, cedió también a la fuerza del viento.

Numerosas salas se llovieron, debido a este accidente, en forma que impedía la permanencia en su interior.

Con esto, el Conservatorio queda en condiciones muy desfavorables, y se hace oportuno ya que la autoridad correspondiente se preocupe de ubicarlo en condiciones más ventajosas.

Los efectos del temporal interrumpieron muy pronto las líneas telefónicas y del telégrafo. Cayeron algunos postes y se produjo el consiguiente cruce de líneas, que hizo muy dificultosas las comunicaciones en el principio, y que llegó a interrumpirlas horas después.

Las comunicaciones para fuera de Santiago quedaron interrumpidas también, en gran parte, por algunas horas.

No funcionaron ni los cables ni el telégrafo. Este último logró, más tarde, atender algunas líneas. El servicio se hace por el norte hasta Valparaíso, y por el sur hasta Valdivia.

Hasta muy avanzada la noche, continuaba lloviendo en esta ciudad; pero el viento había cesado en gran parte.

E lagua caída en las 24 horas, fué de 35,1.

Hasta la fecha, alcanza a 506,2. Hasta la misma fecha del año anterior, el agua caída era de 147.3.

TELEGRAMAS OFICIALES

Ayer se recibió, en el Ministerio del Interior, el siguiente telegrama oficial, del Intendente de Valparaíso:

"Valparaíso, — Señor Ministro del Interior. — Santiago. — Tengo el sentimiento de comunicar a V. E. que el temporal principiado anoche, a las 11, ha sido una verdadera catástrofe para Valparaíso.

En la bahía naufragó el vapor "Cordillera", estrellándose contra los muros, y pereciendo 8 de sus tripulantes. Un velero se hundió y dos veleros de los alemanes, fondeados frente a Barón, fueron arrojados a la playa, como asimismo un vapor alemán de los fondeados en Viña del Mar.

Se han perdido, además, las chatas maestranzas de las compañías Inglesa y Sud-Americana de Vapores.

El dique está amenazado y uno de los pontones de la Armada se encuentra en grave peligro de irse a pique.

Son innumerables los remolcadores, lanchas y embarcaciones menores perdidos.

El enrocado de las obras del puerto, entre las estaciones Bellavista y Barón, se halla completamente destruído. Hay muchas pérdidas de vidas.

El temporal de viento ha tan fuerte, que han volado los techos de muchas casas. En la dad derribó postes telefónicos y telegráficos, causando grandes perjuicios. La techumbre de la fermería del Regimiento Maipo de algunas cuadras fueron arrancadas por el viento.

El servicio de trenes de ha sido suspendido.

Por lo demás, los servicios alumbrado y tranvías se hacen normalmente.

A medida que tenga nuevas formaciones, le iré comunica —Pinto Cruz".

En el Ministerio de Marina recibió, por otra parte, el siguiente:

"Valparaíso, 12. — Ministerio Marina. — Moneda. — Santiago. Gran temporal anoche en la ba Se han perdido un vapor y dos leros alemanes, varios vapores y remolcadores y cuatro chatas. Las pérdidas de vidas son con rables. Obras del puerto, parte del enrocado, destruído. Apenas pueda, enviaré parte cial a U. S. — Muñoz Hurtado".

EL TEMPORAL EN PROVINCIAS

Según comunicaciones oficiales recibidas de Coquimbo, el temporal se dejó sentir allí con bastante fuerza.

Debido al fuerte viento, el velero "Callinco" garreó y fué a estrellarse en la proa del "Cochrane", hundiéndose, sin que hubiera que lamentar desgracias personales.

En Talca, la lluvia y el viento causaron también perjuicios de consideración.

La lluvia, que se produjo a intermitencias durante el día, comenzó a caer con fuerza más o menos a las diez de la noche, acompañándose de violentas ráfagas de viento. El temporal se intensificó a media noche, en forma inusitada, llegando a producir destrozos de consideración.

Sabemos que la población Abate Molina ha sido especialmente dañada por el temporal; allí el viento voló varios techos de casas y desprendió casi en su totalidad la techumbre de fierro de la Escuela Correccional, que está en construcción en ese barrio.

Además, cayeron varios postes de los hilos eléctricos, lo que produjo la interrupción completa del alumbrado público en toda la ciudad y del servicio de tranvías.

EL TIEMPO EN PROVINCIAS

Melipilla.— Nublado. Ayer llo

Rancagua. — Llueve.
Doñihue. — Llueve.

San Fernando, Colchagua, Curicó. — Fuerte temporal y mucho viento.

Chillán. — Llueve.

Talca, Linares y Constitución. Llueve. Gran temporal anoche.

Concepción. — Llueve.

Angol, Laja, Renaico, Coihue, Negrete, Nacimiento, Sauces, Lumaco, Capitán Pastene. — Llueve fuerte.

Malleco y Bío-Bío.—Está interrumpido el telégrafo por el temporal.

Rumores sobre el hundimiento del "Taltal"

En las últimas horas de la tarde circuló aquí el rumor de haberse hundido el vapor "Taltal" de la compañía González Soffia.

Sobre el particular solicitamos diversas informaciones; pero no nos fué posible tener una contestación definitiva y terminante.

Sin embargo, según todas las probabilidades el "Taltal" ha seguido al norte sin novedad, pues salió de Valparaíso como a las de la noche de anteayer en perfectas condiciones.

Lo comanda, además, un capitán experto y el vapor mismo ofrece condiciones especiales de resistencia.

Nada hace suponer, pues, que el vapor se haya hundido.

En todo caso hay preocupación en el sentido de que la desgracia que se rumoreaba puede haberle ocurrido a otro vapor que, por el momento, no se podría precisar.

AVENA
blanca, revuelta, vende cualquiera cantidad R. P. Hanel, Huérfanos 1223. Teléfono 2591.

$ 25.-
Pantalones sobre medida, confecciona la Sastrería:
"EL FARO"
3107 - DELICIAS - 3107

AUTO de LUJO
ARRIENDO
PATENTE PARTICULAR
Limousin Coupé, matrimonios, teatros, visitas, entierros.
NOVIOS
Desde las 10½ hasta las 19 horas.
$ 80
Por horas completas:
1.a hora.. .. .. $ 20.00
2.a hora.. .. .. $ 15.00
3.a hora.. .. .. $ 10.00
Contratos mensuales, 20 por ciento descuento.
Contratos semanales, 10 por ciento de descuento.
Teléfono 297. - Casilla 740
P. BEZANILLA M.
89-Ahumada-91

G.C Ltd.

LIQUIDACION
en la Sección "BLANCO"

PRECIOS BAJÍSIMOS

Colchas blancas con fleco, en Piqué y Nido de Abeja, de 1 1/2 plazas, c. u. $ 17.80 y $ 15.40

Colchas de color, varias clases y tamaños.

Frazadas, varias clases y colores, gruesas tamaños grandes, cada una á $ 21.50 - 19.80 17.50 - 10.90 y .... $ 9.90

Frazadas para camita de niño, colores apropiados, cada una $ 7.90 y .... $ 6.00

Frazadas para cunita, gustos y colores surtidos, cada una $ 5.50 y .... $ 4.45

Acolchados percal floreado, buena clase, para 1 1/2 plazas, cada una .... $ 22.00

Botellas para calentar los piés, con la parte superior de bronce, cada una .... $ 4.25

Servilletas buena clase, tamaño grande, para mesa, la docena .... $ 18.50

Juegos para té, finos, de hilo, con seis servilletas varios colores; el juego .... $ 49.00

Pañitos para mesa, bordados y con encajes, cada uno $ 0.90 y .... $ 0.65

Juegos para Toilette, con 5 piezas; el juego $ 4.20 y .... $ 3.50

Repasadores en varias clases muy fuertes, tamaños grandes, la docena $ 24.50 19.50 - 16.80 - 16.00 y .... $ 14.00

Toallas blancas de macramé con flecos, tamaño grandes, cada una $ 1.65 y .... $ 0.95

Paños para peluquerías, afelpados, la docena $ 9.00

Lienzo lavado No. 100 en piezas de 20 Ydas; la pieza .... $ 24.50

Lienzo lavado superior No. 300; la pieza de 20 Yds. .... $ 37.00

Damascos para manteles, clases buenas, varios anchos, el metro á $ 6.90 - 5.90 y .... $ 3.90

Género para repasadores, de algodón, el metro $ 1.80

Género para repasadores, de hilo el metro $ 2.90

Tocuyo especial en 90 cm. de ancho, el metro $ 1.95

Sábanas en crea de buena clase, para una plaza, cada una $ 9.50 y .... $ 8.60

Sábanas festoneadas, varios tamaños.

Fundas de lienzo para 1 plaza, c.u. $ 1.25

Cuadrados en lienzo lavado, c.u. $ 1.75

Fundas alforzadas, en lienzo lavado, para 2 plazas, c.u. $ 1.90

Id. " 1 1/2 plaza, c.u. $ 1.80

Franela cruda, gruesa, el metro $ 1.95

Franela blanca, clase fina, el metro $ 2.70

Calentadores, Folgos, Sábanas,
Fundas y Cuadrados hilo bordados,
Juegos de cama y mesa, muy finas,
Juegos de Té y Caminos para mesa,
Á PRECIOS DE LIQUIDACIÓN.

THE CHILIAN STORES
GATH & CHAVES
LIMITED

AYER SE CELEBRA UN NUEVO CONSEJO DE MINISTROS

SE CONTINUA EN EL ESTUDIO DE LOS PROBLEMAS SOCIALES

El Gobierno solicitará del Congreso el despacho de los proyectos de ley pendientes

El Ministro de Hacienda hará una exposición de los egresos e ingresos fiscales

En cumplimiento del acuerdo adoptado por los señores Ministros de Estado, en la mañana de ayer se reunieron nuevamente en Consejo, bajo la presidencia del señor Sanfuentes, para seguir considerando los diversos asuntos que el Gabinete ha determinado agitar en el Congreso para mejorar las condiciones sociales del pueblo trabajador, mediante la dictación de las leyes especiales que ya son conocidas por la mayoría del público.

En la reunión de ayer, los señores Ministros entraron a tratar de lleno todos estos problemas, tales como el que completa la ley sobre accidentes del trabajo; reglamentación del trabajo de las mujeres y niños; higiene y salubridad en los talleres; salario mínimo; carestía de los artículos de consumo y solución del problema de la escasez de trabajo, con motivo de la paralización de algunas oficinas salitreras.

Según se nos informó, los señores Ministros aprobaron en general este plan de trabajo, acordándose solicitar del Congreso el pronto despacho de todas las leyes que dicen relación con el mejoramiento social de la clase obrera y empleados.

Al mismo tiempo, se habló de la necesidad que había de que el Gobierno se preocupara más abiertamente en lo que se refiere al alza experimentada por los artículos de primera necesidad, alza de que reclaman los habitantes de todo el país. Sobre este particular, se dictarán medidas especiales, llamadas a terminar con la acción de los acaparadores, únicos causantes de esta anómala situación que perjudica enormemente el presupuesto de los jefes de familia.

Al mismo tiempo, el Consejo entró a considerar el problema de los obreros cesantes, cuya situación, por el momento, es bastante delicada y demanda ingentes gastos al Erario Nacional, en atender al sostenimiento de ellos y sus familias y procurarles trabajo.

Conocido con detenimiento este punto, se dió base a los acuerdos adoptados en la reunión del Viernes último, tendientes a dar impulso a las obras públicas en trabajo e iniciar otras, con el fin de proporcionar ocupación a más o menos dos mil obreros.

Entre las obras en trabajo, figuran la de terminación del edificio del Liceo de Talca; Canal del Laja; e instalación de los servicios de agua potable en la ciudad de Iquique.

Entre las por iniciarse, figuran: la construcción del camino de Cobquecura a la estación de Coelemu, del ferrocarril de Confluencia a Tomé y Penco, en la cual se podrá ocupar a otros mil trabajadores; como igualmente la reparación y construcción de nuevos caminos carreteros, llamados a prestar grandes servicios en los momentos actuales, en que el Gobierno se muestra empeñado en procurar el abaratamiento de los artículos de consumo; pues los señores Ministros han estado de acuerdo en que la escasez de medios ferroviarios para la movilización de los cereales y demás productos, puede ser salvada con buenos caminos, solucionándose a la vez, dos grandes problemas, el de protección a los obreros desocupados y a la agricultura.

Resueltos todos estos puntos, el Consejo pasó a ocuparse del estado de las finanzas de la Nación, considerándose con detenimiento el déficit de cerca de 50 millones de pesos, que se ha producido en el primer semestre del año en curso, debido a la menor exportación de salitre.

A fin de que el país pueda conocer a fondo el estado económico del país, se acordó que el Ministro de Hacienda, señor Phillips, haga una exposición de la Hacienda Pública, en los primeros días de la semana que se inicia.

La reunión se levantó poco después de medio día.

Mañana se celebrará un nuevo Consejo, para seguir ocupándose de diversos asuntos de interés nacional.

CONSEJO DE LOS FERROCARRILES

LA SESION DE AYER

Presidido por el Director General, señor Trucco, y con asistencia de todos los señores consejeros, celebró sesión extraordinaria, en la tarde de ayer, el Consejo Administrativo de los Ferrocarriles.

Asistieron también el jefe del Departamento de Tracción y Maestranzas, ingeniero señor Rodolfo Jaramillo, y el ingeniero-jefe de las obras de la Maestranza Modelo de San Bernardo, señor Rafael Edwards.

El señor Jaramillo hizo una extensa relación acerca de los resultados obtenidos en su reciente viaje a Estados Unidos, a donde fué como jefe de la comisión nombrada por el Gobierno para la adquisición de material ferroviario.

A continuación, se pasó a discutir las bases de las propuestas públicas que deberán pedirse para la electrificación ferroviaria de la 1.a Zona.

Presente en la sala el ingeniero señor Edwards, quien, como se sabe, ha sido comisionado por el Gobierno para adquirir en el extranjero las maquinarias que se necesitan para ejecutar los trabajos preliminares, se obtuvieron algunas interesantes explicaciones acerca de la forma en que debe procederse a electrificar los servicios ferroviarios en el país.

El señor Edwards, en cumplimiento de la misión que se le ha encomendado, partirá a Estados Unidos el 15 del presente.

El Consejo entró a ocuparse después de algunas solicitudes particulares y otros asuntos de orden interno.

◆

Asamblea Obrera de Alimentación Nacional

Hoy Domingo llevará a efecto esta Asamblea los dos comicios anunciados pro-abaratamiento de los artículos de consumo.

El primero será a las 10 de la mañana en la plaza Mapocho, harán uso de la palabra, los señores Daniel Labbé, Casimiro Barrios y Vicente 2.o Baeza G.; el segundo será en San Diego esquina Avenida Matta, hablarán los señores Manuel Hidalgo, Laín Diez y Augusto Pinto.

El próximo Domingo y siguientes se efectuarán estos comicios en los otros barrios de la ciudad a fin de formar opinión hasta efectuar uno en toda la capital.

LA REGENCIA DE BOTICAS Y LA REFORMA DEL CODIGO SANITARIO

Continúan ayer las manifestaciones en contra del proyecto que estudia el Senado

La Comisión de Legislación y Justicia del Senado acuerda esperar del Gobierno el envío de algunos datos que ha solicitado, para evacuar su informe

Ayer continuaron los estudiantes la campaña que han estado haciendo en estos últimos días, en contra de la reforma del Código Sanitario que dice relación con la regencia de boticas.

En la tarde efectuaron un desfile por las calles centrales de la ciudad, haciendo uso de la palabra algunos oradores que abogaron entusiastamente por la no aprobación de las reformas que se piensa introducir al Código Sanitario.

Se nos informa que, en vista de que la Comisión del Senado acordó pedir ocho días más para resolver sobre las reformas en proyecto, los estudiantes continuarán en huelga, hasta conocer la decisión de aquel cuerpo legislativo. Se cree que en esta huelga tomarán también parte los estudiantes de instrucción secundaria.

Por parte del Centro de Farmacia existe acuerdo para seguir indefinidamente la huelga.

Adhesiones de provincias

El Comité Directivo de la Campaña ha continuado recibiendo innumerables adhesiones de las sociedades estudiantiles de todo el país.

Con el objeto de recoger adhesiones, se enviará delegados a Valparaíso, Concepción y otras ciudades de la República.

Solidaridad estudiantil

El Centro de Derecho, para hacer más estrecha la solidaridad estudiantil, ha organizado para hoy un baile que se efectuará en honor de los estudiantes de farmacia.

Detención de un grupo de estudiantes

Fueron detenidos ayer varios estudiantes, por pegar carteles en las calles.

Al saber que se trataba de volantes de defensa para la campaña, en contra de la reforma del Código Sanitario, la policía puso en inmediata libertad a los detenidos.

La reunión de la Comisión del Senado

La Comisión del Senado que estudia esta cuestión, se reunió ayer nuevamente ocupándose de la reforma del proyecto. Se acordó pedir al Gobierno algunos datos de interés y que influirán, indudablemente en los acuerdos que adopte.

El informe, en consecuencia, no sería evacuado, sino después de recibir estos datos.

Propósito de los profesionales

Según se nos informa, en caso de aprobarse la reforma que pende de la consideración de las Cámaras, los farmacéuticos se reunirán en el Salón de Honor de la Universidad para poner sus títulos en manos del Rector de la Universidad.

Se nos informa también, que los farmacéuticos dueños de las principales boticas, han acordado clausurar sus establecimientos, en el caso de aprobarse la reforma del artículo 65.

Los estudiantes de medicina esperan la resolución del Senado en la sesión de mañana, y si ésta fuera adversa, retirarían su concurso profesional en los hospitales, gotas de leche, dispensarios y demás establecimientos de beneficencia.

El desfile de mañana

Se nos encarece la asistencia al desfile que se efectuará mañana a las 10.30 horas, en caso que no llueva.

El desfile partirá desde la Universidad Popular Lastarria.

Una aclaración del Inspector de boticas

Hemos recibido una carta aclaración del Inspector de Boticas, señor Roberto Donoso, en la que se formulan algunas consideraciones acerca de la solicitud de amparo publicada por los prácticos de Valparaíso.

Respecto a las regencias de boticas manifiesta que en algunos casos es nominal, debido a que los dueños de estos establecimientos, ofrecen a los farmacéuticos un sueldo insignificante para no tener un fiscalizador dentro de la misma botica.

A estos farmacéuticos que se ven en la necesidad de transigir por exigencias de la vida, se les tilda de inescrupulosos por los prácticos, siendo que ese y otros calificativos merecen los dueños de boticas que así denigran una profesión que no les pertenece.

Disvirtúa el señor Donoso, en seguida, algunos cargos hechos al señor Ricardo Jara, Presidente de la Sociedad Farmacéutica de Chile.

Los prácticos se refieren también en su publicación, a un farmacéutico que tiene arrendada su plancha.

Con documento desvanece también estos cargos.

DE LA SOCIEDAD PRACTICOS EN FARMACIA, DE VALPARAISO
(Inserción)

"No podemos dejar de levantar una protesta por la campaña que la Federación de Estudiantes ha emprendido, pretextando que es contra el título universitario un proyecto que pende de la consideración del Honorable Senado y que se ha dado en llamar "modificación del artículo 65 del Código Sanitario".

Fundamos nuestra protesta, en las siguientes razones:

1.o El proyecto en referencia no modifica el artículo citado, ni va a habilitar los actuales empleados de boticas (aún cuando éstos saben más de ejercicio de farmacia que los titulados), este proyecto sólo habilitará para regentar boticas a algunos de los actuales dueños de estos establecimientos, **no a todos**, únicamente al que acredite absoluta idoneidad en el ramo y haya dirigido, ejerciendo el despacho de recetas, por más de 15 años, el establecimiento.

2.o Este proyecto no tiene efecto correlativo o sucesivo, sólo es de efecto momentáneo, no vale nada en el futuro!!...

3.o El artículo 65 del Código Sanitario quedará intacto, estable y tienen que cumplirlo, **pese a quien pese**, las mil boticas del Gobierno y particulares que existen en el país.

4.o Porque en cada una de estas mil boticas tiene que permanecer estable seis horas diarias un regente universitario.

5.o Los estudiantes, los farmacéuticos, los rectores y decanos dicen que hay 600 farmacéuticos en el país.

¡Hasta cuándo tanta mistificación!

Las instituciones firmantes asumen la responsabilidad de la siguiente declaración:

Aceptando como exacto el guarismo 600 titulados, denunciamos públicamente que de estos 600, sólo ejercen la profesión—es decir trabajan—despachan recetas, etc., sólo el 20 por ciento.

Los demás se ocupan en labores ajenas a esta profesión y figuran aparentemente como regentes de boticas.

Este dato puede ser una novedad para los legos en esta materia, pero no lo es para los estudiantes de farmacia, para los titulados en farmacia, para los profesores en farmacia, para los rectores y decanos de la Universidad de Chile, para la comisión visitadora de boticas, para el Consejo Superior de Higiene ni para la Dirección de Sanidad!!

Hé aquí una demostración de lo que pasa acá en la capital, donde están las bases de las instituciones que deben velar por este servicio, en las propias barbas del Gobierno! Hay cientos de farmacéuticos que figuran como regentes de farmacia, que se ocupan en labores distintas a regentar boticas—y que figuran como tales, pues, algunos son empleados rentados por el Erario Nacional para desempeñar puestos públicos, como por ejemplo, el propio presidente de la Sociedad de Farmacéuticos Universitarios de Chile, señor Ricardo Jara; el cual ocupa su tiempo en el Laboratorio Químico Municipal, siendo, además, regente de una botica en la calle San Pablo. Esto se llama poseer el donde la ubicuidad!

Otros, la mayoría, **arriendan el título a tanto mensual**, como por ejemplo, uno de los miembros de la comisión visitadora de boticas.

No tenemos ningún inconveniente en publicar una nómina completa de todas estas series de regentes que sólo regentan espiritualmente las boticas.

Sin embargo, todos esos establecimientos cuentan con la confianza del público, al cual siempre han servido con regularidad, y siempre ha sido su despacho efectuado por los dueños o sus empleados, que en todo caso son antiguos prácticos.

No hacemos comentarios, sólo entregamos al criterio público el alcance de esta campaña.—**Sociedad Prácticos en Farmacia de Valparaíso**".

◆

EL DOCTOR DON L. FELIPE MUJICA

FALLECE AYER REPENTINAMENTE

Víctima de un ataque repentino, ha dejado de existir ayer en esta capital el doctor señor Luis Felipe Mujica.

En el desempeño de su profesión, el doctor Mujica tuvo oportunidad de satisfacer los sentimientos de bondad y humanitarismo que lo caracterizaban, llevando el cuidado y el alivio a muchos de sus semejantes.

Era uno de los profesionales más antiguos del Hospital del Salvador, donde desempeñaba el puesto de médico jefe.

La muerte ha venido a sorprenderlo precisamente sirviendo a ese establecimiento.

Poco después de las 6 de la tarde sufrió un violento ataque de edema pulmonar, siendo conducido en el acto a la Asistencia Pública, donde falleció a las 6.15.

Ayer por la tarde, su cadáver fué trasladado al Hospital del Salvador, donde se erigió una sencilla capilla ardiente.

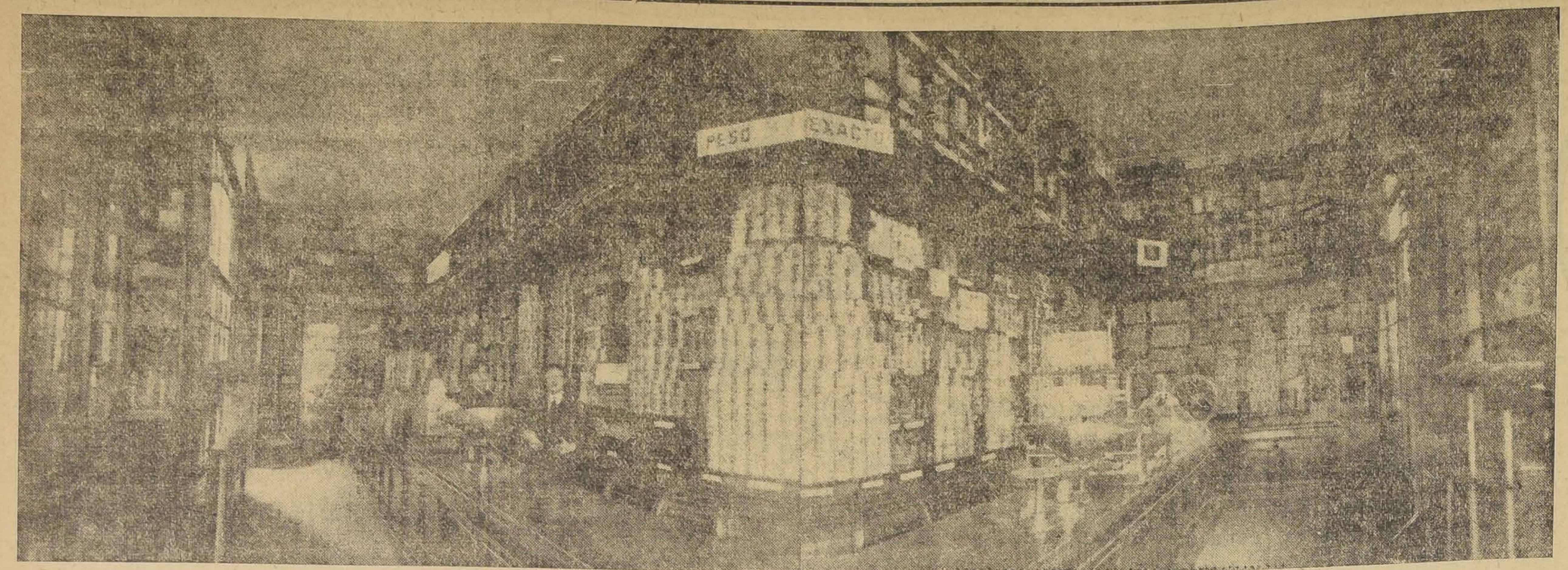

TÉ AVANA

El almacén predilecto de la alta aristocracia. La casa más surtida en comestibles y preferida por la gente de buen gusto, avisa a su distinguida clientela haber recibido una buena partida del **DELICIOSO TE AVANA** recomendándolo como uno de los mejores.

PURO FINO y AROMATICO
TE AVANA
Pida el envase DESPENSA de 2,300 Gramos.

ALMACEN ZANOLLI
COMPAÑIA Esq. AMUNATEGUI :-: Teléfono Inglés 340

TÉ AVANA

EL MINISTRO DE JUSTICIA E INSTRUCCION PUBLICA

Estima absolutamente indispensable para el progreso del país el Guía General de Chile de "INTER-AMERICA"

OPINIONES FORMADAS DEL TALENTOSO POLITICO

El señor Ministro de Justicia e Instrucción Pública, no es una esperanza, es una de las escasas, útiles realidades que existen entre los políticos de nuestro país.

El señor Ministro se ha impuesto de lo que realmente significa la Empresa Inter-América, para el progreso del país; ha estudiado con detenimiento las numerosas consecuencias que para el desarrollo comercial del país, representará el "Guía General de Chile", que prepara esta gran Empresa, y como hombres de acción, y consecuente con sus ideas resolvió proceder.

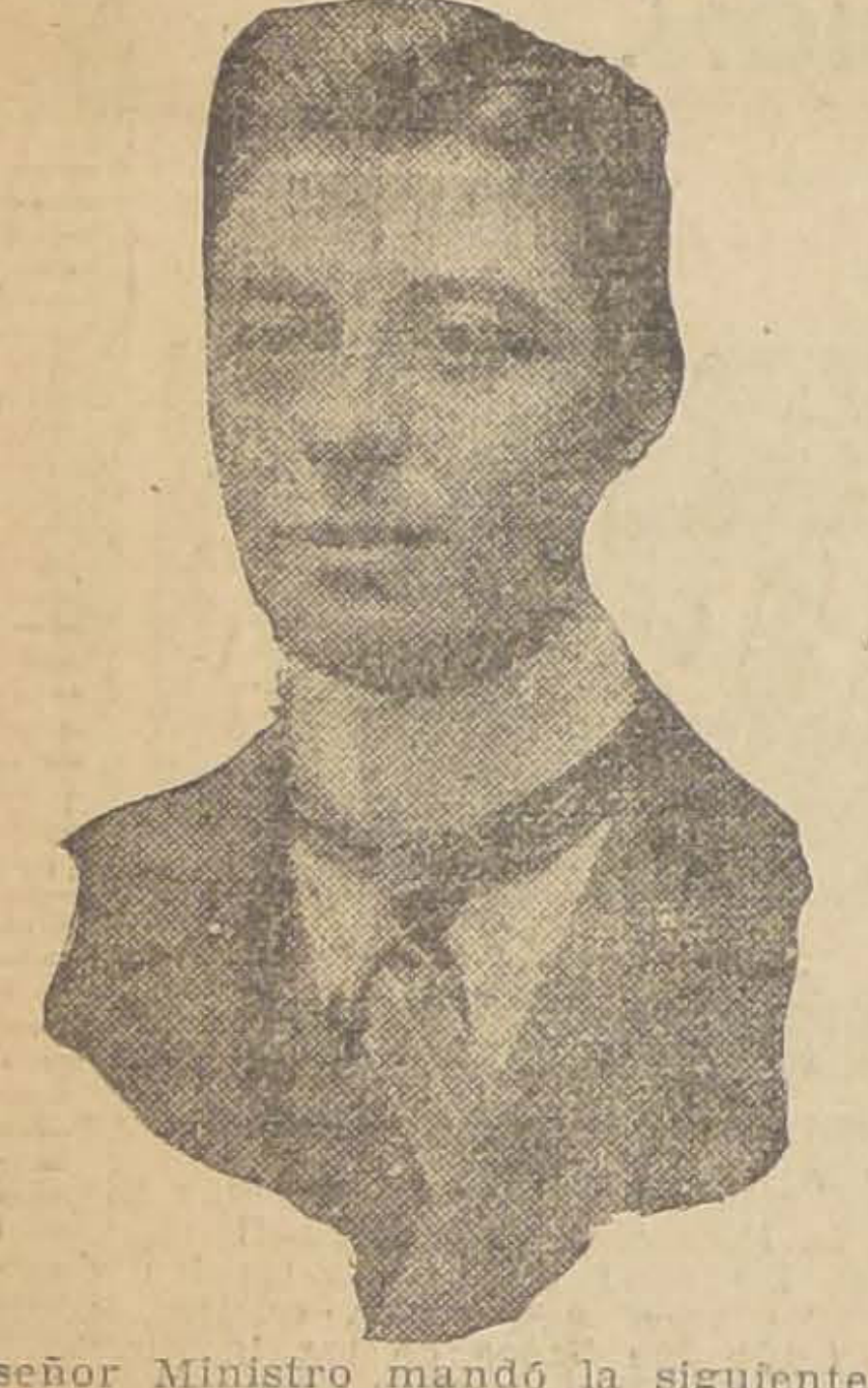

A las Cortes de Justicia y a todos los jueces de la República, el señor Ministro mandó la siguiente nota-circular:

"El señor Ministro del Interior se ha dirigido a este Departamento en oficio No. 742, de 31 de Mayo último, pidiéndole se proporcionen a la Empresa de Propaganda y Publicidad "Inter-América", todas las facilidades que sean posibles para que dicha Empresa pueda publicar anualmente un "Guía General de Chile" conforme a un programa completo que ha sido estudiado por aquel Ministerio.

Como se trata de una obra útil al país, este Departamento no ha trepidado en acoger esa recomendación, y, a su vez, ruega a US. se sirva, si lo tiene a bien, dar a la referida Empresa las facilidades e informaciones que fueren necesarias para la realización de su labor.

Dios guarde a US.—Pablo Ramírez."

Al señor Rector de la Universidad, al señor Inspector de Instrucción Primaria, a cada uno de los Rectores y Directores de todos los Liceos o Institutos, ya sean de varones o niñas, y en general a todos los establecimientos de enseñanza de toda la República, el señor Ministro mandó una extensa nota en la cual después de referirse a la recomendación hecha por el señor Ministro del Interior, se dice:

"La Empresa de Propaganda, Publicidad e Informaciones Comerciales, "Inter-América" se ha presentado a este Ministerio, pidiendo se proporcionen a sus agentes las facilidades del caso para recoger los datos que habrán de figurar en el "Guía General de Chile", que "Inter-América" editará anualmente, y para lo cual cuenta desde luego, con un fuerte capital.

Este Ministerio, que se ha preocupado de estudiar la organización de "Inter-América", y los programas a los cuales esa Empresa deberá ajustarse en su labor, estima que, atendida la amplitud de dichos programas, y las normas en que ellos han sido inspirados, la obra en preparación, y a cargo de un personal que reune condiciones de competencia, vendrá a llenar una necesidad del comercio y de las industrias nacionales y constituirá, además, un medio de propaganda comercial eficaz en el extranjero.

La obra que editará la Empresa "Inter-América", contendrá informaciones explícitas y exactas de todos los ramos de la actividad nacional, y es por esta circunstancia que está destinada a impulsar las expectativas comerciales que se preparan para el país.

Este Ministerio en el deseo de ayudar a los particulares en la realización de empresas que, como la citada, además de su carácter comercial, reunen condiciones útiles para la colectividad, ruega a US. se sirva proporcionar al personal de la Empresa indicada todas las facilidades que sean posibles para el mejor desempeño de sus labores, como asimismo todas aquellas informaciones comprendidas en los grupos de actividades que figurarán en el "Guía General de Chile", relativos a la provincia o departamento a su cargo o servicios de su dependencia."

Transcribo a V. la nota preinserta a fin de que se sirva dar a los representantes de "Inter-América" las facilidades indicadas y la haga conocer al personal de su dependencia con el mismo objeto.

Dios guarde a V.—(Firmado).—Pablo Ramírez."

En total: el señor Ministro ha mandado varios centenares de notas, y en cada una de esas notas, acompaña el Ministerio el programa de "Chile Industrial, Comercial y Social" o sea el "Guía General de Chile".

Todo el Poder Judicial de la República, todo el magisterio de la nación, queda en consecuencia impuesto de lo que en realidad significa para el desenvolvimiento del país la obra de "Inter-América".

Quedan notificados.

Antaño, cuando no se conocía más luz que la vela, era ella el lujo de los hogares.

Ogaño, cuando la fama de la lamparilla G-E Edison, se ha extendido por el universo entero, es ella la preferida
INTERNATIONAL MACHINERY COMPANY
Morandé 520
Teléfono 1191 — 1193

LOS ULTIMOS
Sobretodos Raglanes
Los liquidamos a precios de OCASION VERDADERA
Sastrería CORONA
BASCUÑAN 24
Edificio del Portal Edwards

EDUCACION

ESCUELA NORMAL JOSE ABELARDO NUÑEZ.—Cursos y conferencias para maestros de instrucción primaria.—Como se sabe, el día Miércoles de 1.1|2 a 2.1|2 funciona en esta Escuela Normal el Curso de Inglés, dirigido por el profesor señor Luis Berríos.

El próximo Miércoles 16, se iniciarán los siguientes:

1.o De 1.1|2 a 3, de Trabajos Manuales, dirigido por el profesor señor Cornejo y destinado al embellecimiento del hogar.

2.o De 2.1|2 a 3.1|2, de Gramática a cargo del profesor señor Rifo.

3.o De 4 a 5, de Música en el Instituto de Educación Física, a cargo del profesor señor Allende.

4.o De 3.1|2 a 4.1|2, de Matemáticas, estudio del programa de las escuelas públicas, a cargo del señor Albornoz.

El Sábado en la tarde a las 2, un curso de experimento de Física y Química a cargo del profesor señor Wiegardt.

El profesor señor González dará en San Bernardo, en los días de pago del personal, varias conferencias metodológicas.

LIGA NACIONAL DEL MAGISTERIO PRIMARIO.—A las 2 de la tarde de hoy, Domingo 13, continuará la asamblea general del 6, la Liga Nacional.

En la sesión se seguirán tratando los temas de la tabla y que tienen para el profesorado especial interés. Entre otros puntos se dará cuenta de los buenos trabajos hechos para obtener la devolución del 10 por ciento que se ha venido rebajando al personal desde Enero adelante.

—Mañana, Lunes 14, a las 5 de la tarde sesionará el Directorio de la Liga en "El Mercurio".

SORTEO FACULTAD DE LEYES.—Días de sorteo: Miércoles, Jueves y Viernes, a las 4 P. M.

Podrán sortear para cada comisión: dos Licenciados y un Bachiller, tres Bachilleres o tres Licenciados.

ESTUDIOS DE INGENIERIA. — Se ha comisionado al señor Rafael Solar Puga, para que se traslade a Estados Unidos a perfeccionar sus estudios de ingeniería.

LOCALES PARA ESCUELAS.— El Inspector General de Instrucción Primaria señor Darío Salas, ha pasado una nota al Ministerio respectivo, quejándose de la falta de locales adecuados para el funcionamiento de las escuelas públicas.

Insinúa igualmente al Ministerio, la conveniencia que existe en fijar en los contratos de arrendamiento de locales, que la subida de los cánones quede sujeta al presupuesto del año venidero.

Instituciones diversas

FEDERACION DE LA CLASE MEDIA. — Construcción de habitaciones para los federados. — Personería jurídica. — Abaratamiento de los artículos de consumo. — El Domingo próximo se reunirá la Asamblea Departamental. — La Junta Central celebró sesión ayer tarde conjuntamente con la Junta de Vigilancia y de Construcciones.

Se trató en primer lugar de los trabajos activos que está realizando la Comisión de Construcciones, presidida por el señor Orellana, con el objeto de llevar a la práctica los proyectos pendientes para proporcionar casas habitaciones para los federados.

Se manifestó la opinión unánime de que era necesario establecer desde el principio un tipo de casas cuyo precio debería estar al alcance de los federados que ganen rentas que fluctúen entre 300 cincuenta a trescientos pesos, que son los más comunes entre los empleados y que no pueden pagar mayor cuota de arriendo que la de cien pesos y menos, todo esto sin perjuicio de los que puedan pagar mayor arriendo mensual.

En conformidad con los deseos del señor Barros Borgoño que exigió personería jurídica para la federación, se acordó que el abogado de la Comisión de Construcciones gestionara este asunto, adaptándolo al carácter de provisorio que tienen los estatutos hasta la realización de la convención de Septiembre, que les ha de dar carácter definitivo.

El señor Arellano, presidente de la Comisión de Construcciones, informó detalladamente sobre las ofertas que le han hecho varios propietarios.

El presidente de la Vigilancia Local dió cuenta de las gestiones que se han hecho ante el alcalde, para obtener el cumplimiento de la ley de pesos y medidas, que según la Dirección de Subsistencia debe coadyuvar a la baja de los precios de los artículos de consumo. Se dejó constancia de la cooperación que hasta ahora ha prestado el señor Ugarte para obtener lo que se desea, dando órdenes atinadas y aceptando las proposiciones que le ha hecho la Policía Local.

Otros detalles a este respecto se acordó no publicarlos, pues se refieren al modus operandi de la Policía Local.

Después de algunos acuerdos respecto a la marcha de la institución y la formación de las asambleas de provincias, se acordó citar a asamblea general para el Domingo próximo, con el objeto de dar cuenta de muchos asuntos de la mayor importan-

EL CLUB DE LA REFORMA. — Como lo anunciamos en una edición anterior, se ha fundado en Santiago una institución llamada "Club de la Reforma", compuesta por intelectuales, estudiantes de cursos universitarios y de los años superiores de humanidades, que tendrá por objeto trabajar por el mejoramiento intelectual y moral del país.

Podrá ingresar, además, cualquier miembro de la juventud chilena que esté de acuerdo con estos ideales.

La labor que se ha propuesto la desarrollará especialmente por medio de la tribuna, la prensa, la conferencia, el folleto, el libro, etc.

Uno de los puntos de su programa es el divulgar la cultura en todas las esferas sociales. En este número irían incluídos los modernos ideales de democracia y confraternidad universal, simbolizados hoy por hoy, por el Presidente Wilson.

También hará campaña contra el analfabetismo, el alcoholismo, la compra-venta del voto y tanto mal que corroe nuestro organismo político y social.

Como a esta institución pertenecen y pertenecerán estudiantes y, en general, aquella parte de nuestra juventud, que no cuenta en la semana con tiempo disponible por estar ocupada en los diferentes ramos de la actividad, el Club de la Reforma celebrará sus reuniones el Domingo en la mañana, ocupando así horas perdidas, a tratar de los más interesantes problemas que lo han de ocupar.

Tenemos encargo de la dirección del Club de la Reforma de citar a una reunión que se verificará hoy Domingo a las 9 y media P. M., en los salones de "El Mercurio".

SOCIEDAD EMPLEADOS DE COMERCIO. — Fundada el año 1887.—Santo Domingo No. 1036.—Presidida por el señor Rafael Donnay, celebró sesión el Directorio de esta institución.

Entre otros, tomó los siguientes acuerdos:

Pagar 719 pesos por diferentes gastos de administración; 1,334 pesos 40 centavos por atención médica, boticas, viáticos y auxilios extraordinarios a socios enfermos, y 2,250 pesos a los herederos del socio don Edmundo Bottin.

Se pasó en informe al abogado de la Sociedad las solicitudes de pago de las asignaciones mortuorias por fallecimiento de los socios señores Filomeno Vallejos Ogaz y Alberto López Valenzuela.

Por último se acordó citar a los socios a junta general, para el Domingo 26 del presente, para tratar:

1.o del acuerdo del Directorio para no admitir nuevas socias; y

2.o De una presentación de varios socios para reincorporar como tales a los separados en el período comprendido entre el 21 de Mayo de 1918 y 21 de Mayo de 1919. Esta reunión se efectuará a las 2 P. M.

ACADEMIA LITERARIA ERCILLA.—Se ha citado a sesión ordinaria hoy a las 2 P. M., en los salones de "El Mercurio".

Tabla:

Reforma de Estatutos.

Homenaje a don Valentín Letelier.

Concurso teatral.

Están inscritos para los trabajos don Pascual Venturino, que disertará sobre Eca de Queiroz, y los señores Santiago Macchiavello, Luis Manríquez y Humberto Recchione.

Farmacia y Droguería
CENTRAL
Estado 349, al lado de la casa Gath y Chaves.

BELLEZA DE LA MUJER

Siempre que la tez de cualquiera le llame la atención por su hermosura, tenga Ud. la perfecta convicción de que ella usa diariamente la mundial

CREMA DE ORO

curativa contra granos, señales de viruela, grietas, paños, pecas, arrugas manchas, etc. ¡Amiga de la juventud! ¡Enemiga de la vejez!

BOMBAS

1.a COMPAÑIA DE BO
Santiago.—Deber y Cons
De orden de la Comanda
a la Compañía a romería al
terio General para el Lunes
9.50 A. M. Uniforme de
Punto de reunión: plazuela
menterio.—El ayudante.

3.a COMPAÑIA DE BOMBE
Bomba "Claro y Abasolo"
la Compañía a reunión ordi
ra el Martes 15 del prese
9.30 A. M. Balance de
admisión de voluntarios, ref
reglamento, asuntos de cuar
más a que hubiere lugar.—E
tario.

5.a COMPAÑIA DE BOMBE
Bomba "Arturo Prat"—Tr
Disciplina.—Invito a la C
a la romería al Cementerio
Lunes 14, a las 9.50 hora
nión: Plazuela del Cementer
secretario.

5.a COMPAÑIA DE BOMBE
Bomba "Arturo Prat"—Tr
Disciplina.—Cito a la Com
reunión ordinaria para el M
a las 6.30 P. M. Reforma d
glamento de la Compañía.—
cretario.

9.a COMPAÑIA DE BOMB
"Deber y Abnegación".—Invi
Compañía a la romería al C
rio General para el Lunes
presente, a las 9.50 A. M.
Plazuela del Cementerio.
forme.—El secretario int.

11.a COMPAGNIA DI POMP
Pompa Italia.—Invito la C
per Lunedi 14 corrente alle
A. M. per assistere alla c
della prima pietra del mo
che la Colonia Francesa e
onore dei caduti in difesa d
tria. Riunione piazzetta del
ro Generale. Uniforme di
Recomandasi l'assistenza.—
tante.

12.a COMPAÑIA DE BOMBE
"Chile Excelsior".—Cito a la
pañía a la traslación de lo
del voluntario honorario y
de la 10.a Compañía de Bom
Valparaíso, don Alejandro
ra hoy a las 8 A. M. Punto
nión: Avenida Matta 555.—
tario.

12.a COMPAÑIA DE BOMB
"Chile Excelsior".—Cito a la
pañía a reunión ordinaria
Martes 15 del presente, a la
P. M. Elección de teniente
forme de la comisión revisor
bros y demás a que hubiere
—El secretario.

12.a COMPAÑIA DE BOMB
"Chile Excelsior".—Invito a
pañía a la romería que se e
al Cementerio General el Lu
del corriente, a las 9.50 hor
el objeto de honrar la mem
los bomberos franceses de
que fueron a la guerra y m
en defensa de su patria. Pu
reunión: plazuela del Cemen
El ayudante.

12.a COMPAÑIA DE BOMB
Chile Excelsior".—Cito a la
ñía a Academia y ejercicio
Martes 15 del corriente, a la
P. M. Asistencia con unifor
trabajo.—El ayudante.

AGUA DE
PANIMAVID
Pídala en el centro por Te
fono No. 1890 a
Alfredo Blanchar
el importador de licores
cigarros Habanos y TE
Calle Bandera No. 17

LUNES 14 DE JULIO
NUESTRA CASA cierra a las 12 M. en homenaje al glorioso aniversario de la REPÚBLICA FRANCESA
Gath & Chaves, Ltd.

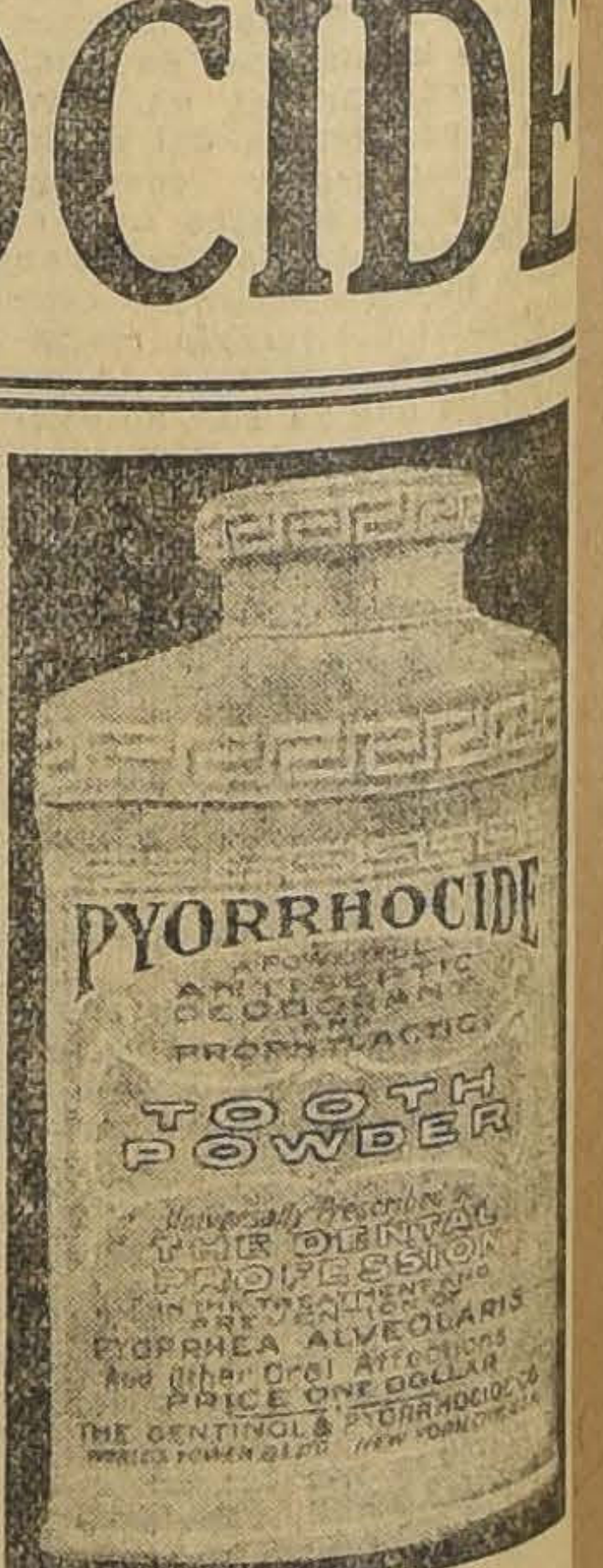

PYORRHOCIDE
ES LA ULTIMA CREACION
EN MATERIA DENTIFRICA
Limpia y da brillo sin igual a la
DENTADURA
destruye el sarro; evita la carie; combate la
Pyorrea y da consistencia a los dientes o muelas poco firmes
Ensaye Ud. su uso y quedará plenamente satisfecho del éxito
Conozca la lata, cuyo contenido dura SEIS MESES, USÁNDOLO DOS VECES AL
En venta en todas las Farmacias

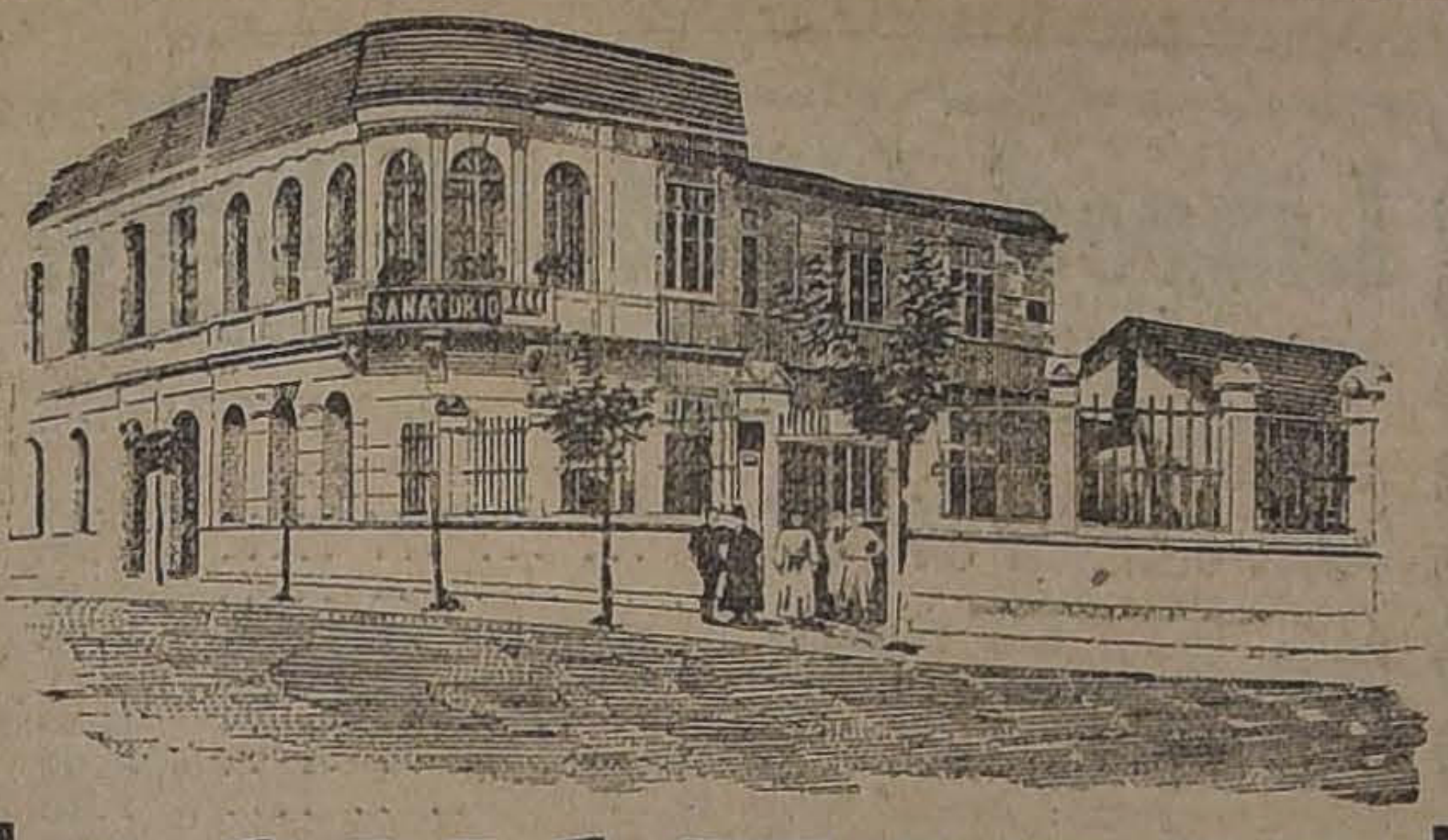

SANATORIO

GRAN PENSIONADO PARTICULAR GENERAL

Para enfermos de operación o que necesitan tratamiento médico por los doctores del Sanatorio o de fuera. Asistencia completa a parto: $ 300. Pabellón aislado para enfermas con fiebre. Salas de operación, curaciones, baños, electricidad, laboratorio, jardín gran parque. **Avenida Matta 586.**

DR. AQUILES RIVEROS (Propietario)

Ejército y Armada

GRATIFICACIONES PARA LA GENTE DE MAR. — Mensaje del Ejecutivo. — Ha sido sometido a la consideración del Congreso Nacional un mensaje del Ejecutivo por el cual se solicita la suma de $ 2.429.035.53, a fin de atender al pago de sueldos y gratificaciones de la gente de mar.

En el preámbulo del mensaje se hacen valer diversas consideraciones, haciendo valer las razones que aconsejan conceder un suplemento con el fin indicado.

VISITAS DE INSPECCION. — Se ha dejado sin efecto la orden ministerial que disponía que los Intendentes de División practicaran una visita de inspección en cada trimestre a las oficinas de su dependencia, que administraran bienes fiscales.

A TACNA. — El teniente 1.o don Jorge Lorca López, ha sido autorizado por el Ministerio para trasladarse a la ciudad de Tacna.

TIRO DE INFANTERIA. — El Ministerio de Guerra ha dictado un nuevo reglamento de Tiro de Infantería.

En este reglamento, que ha sido publicado por la Imprenta del Ministerio, se introducen algunas modificaciones y supresiones al que regía hasta la fecha.

En el folleto figuran además, algunos cróquis y modelos explicativos.

DIRECCION DEL PERSONAL DE LA ARMADA. — Agregado a la Dirección del Personal de la Armada se nombró al capitán de fragata, don Arturo Almeida.

CLUB MILITAR. — El Directorio de esta institución aceptó la renuncia de socios, hecha por los tenientes señores Edmundo Moller, Guillermo Cood y Angel Maggi.

PRESENTACIONES. — A la Comandancia General de Armas se presentaron ayer el capitán don Carlos Lira, de Caldera; y el teniente 1.o don Adam Latorre, de Santiago.

REUNION DE UNA COMISION. —Ayer se reunió en la Escuela Militar la comisión compuesta por el Auditor General de Guerra, don Belisario Prats Bello, coronel don Enrique Quiroga Rogers y comandantes señores Roberto Concha, Pedro Charpin, Ignacio Caviedes, Orozimbo Barboza y Manuel Bulnes, comisión que ha sido designada por el Ministerio de Guerra para estudiar e informar sobre un proyecto destinado a mejorar la condición de los sub-oficiales del Ejército.

Los jefes mencionados avanzaron bastante en su trabajo, y acordaron reunirse nuevamente en la próxima semana para dar término cuanto antes a su cometido, presentando el informe que permitirá al señor Ministro del ramo presentar a las Cámaras, a la brevedad posible, el mensaje correspondiente.

Vida Estudiantil

CENTRO ESTUDIANTES DE LLANQUIHUE. — Se ha citado a asamblea general a los miembros de dicho Centro, para hoy a las 2 P. M., con objeto de elegir el nuevo presidente.

CENTRO E. DE VALDIVIA. — Cítase a sesión general para hoy Domingo 13 a las 2 P. M.

Se tratará de la elección del nuevo directorio y de la celebración del 7.o aniversario de la institución. Se ruega asistir dada la importancia de la sesión.

CENTRO DE ESTUDIANTES DE LINARES.—"Señor Presidente de la Federación de Estudiantes de Chile.—Distinguido amigo: —Por la presente tenemos el agrado de comunicarle que el Centro de Estudiantes de Linares, ha acordado adherir francamente a la campaña que esa institución ha iniciado con el objeto de conseguir la dictación de la Ley de Instrucción Obligatoria, Gratuita y Laica.

Creemos que la sonrisa despectiva de los que no piensan que la instrucción del pueblo es la salvación del país, y la inmutabilidad de los que viven al margen de la evolución, se quiebrarán en un gesto de desconfianza la una y en un arranque de incredulidad la otra, cuando vean a la juventud avasalladora y triunfante, arrastrando tras sus desfiles, fantásticos de puro idealistas, la sombra de los viejos fetiches, que a fuerza de ser discutidos y analizados, concluyeron por perder su divinidad milenaria.

Las viejas teorías sufren de anquilosis, y aunque la religiosidad posee un confortable cielo para su futura existencia, parece que aún no quiere hacer uso de él, y loca y agresivamente quiere aferrarse a la vida terrenal, con un fervor y con una buena fe tan grandes, que aún al más santo harían dudar de la efectividad económica, política y social de ese paraíso ultra-terreno.

Pero la juventud se ha encargado de dar el golpe de gracia al obscurantismo, y cuando la juventud se propone un ideal, no hay llantos, no hay súplicas, no hay amenazas, capaces de contener la rebelión de sus actitudes, pues ella germinó en el cerebro de cada individuo y vino luego a formar parte integrante de cada célula, de cada gota de sangre, de cada pensamiento. Es la convicción contra la hipocresía; es la certeza contra la duda; es en fin, la propia vida que quiere sol, mucho sol.

No será hoy, no será mañana; pero cuando la verdad lanza sus gritos por la boca de la juventud, cuando la razón se hace oír por los labios aún balbucientes del pueblo, no hay mentiras ni errores tan potentes que no sucumban al peso de esa luminosa acusación.

El pueblo ignorante, con el destemplado grito de sus ebrios, con las quejas de sus hijos que se mueren de hambre y de frío, con el dolor de sus mujeres enfermas, y con su pobre vida impotente y casi resignada, supo conmover a la juventud. Y entonces se hizo el pacto, el enorme pacto entre los que sufren y los que están aprendiendo a sufrir; el único pacto de clases que en nuestro pobre país no ha tenido los caracteres de una transacción ni de una componenda. Mediante él, el dolor, que es la vida y el cerebro, que es la verdad, podrán gobernar nuestra República con la posibilidad del máximum de felicidad individual.

Reciba, pues esa institución, nuestras más ardientes felicitaciones y nuestra incondicional adhesión.—**A. Carrasco Silva**, presidente.—**Luis Villalón P.**, secretario."

CENTRO DE ALUMNOS Y EX-ALUMNOS DEL LICEO J. V. LASTARRIA.—Se cita al Directorio de este Centro para el Lunes 14, a las 5 P. M. El local se indicará mañana por la prensa.

CENTRO DE DERECHO UNIVERSIDAD DE CHILE.— Hoy se efectuará en los salones del Club de Estudiantes, el gran baile organizado por este centro en honor de los compañeros de Farmacia y de la huelga estudiantil.

Las señoritas de Farmacia y demás compañeras universitarias, tendrán entrada libre a este baile.

Las entradas se venden en el Club de Estudiantes.

Este baile se efectuará aunque llueva.

CENTRO DE ESTUDIANTES DE COLCHAGUA.—El Viernes sesionó este Centro y acordó nombrar una comisión para que se acerque a la representación de la provincia en el Senado a rogarle que apoye decididamente el proyecto de Instrucción Primaria Obligatoria en la forma en que ha sido despachado por la Cámara de Diputados.

Se advierte a los socios que el Centro sesionará hoy Domingo, a las 2 P. M., en los salones de "El Diario Ilustrado".

BOY SCOUTS

BRIGADA DE ALUMNAS DE HUMANIDADES "BERNARDO O'HIGGINS". — Es una manifestación elocuente de civismo patrio, el hermoso movimiento que están iniciando las alumnas de humanidades, al querer agruparse en una sola y gran brigada de girl-scouts, mostrando a sus superiores e iguales sus anhelos de perfeccionamiento individual y colectivo y que si quieren esa perfección, es para depositarla junto con su juventud y energías, en los altares de la patria.

El gesto noble y altivo de nuestra raza, se traduce hoy por la actitud de esas niñas, que voluntariamente, se someten a reglas y trabajos, con el deseo ardiente de que la verdadera vida scoutiva, ha de resultar en provecho de la salud y virilidad de la mujer de mañana; que el carácter, la disciplina, el espíritu de iniciativa, observación y sacrificio, la paciencia y la constancia, son herencia obligada que ellas deben legar y en un arranque espontáneo y generoso, despreciando viejos hábitos y una vida cómoda y sedentaria, se levantan firme y valerosas, y se agrupan dejando de lado egoísmos de liceos, dejando escapar este sólo grito: "La patria primero, después yo".

Ninguna niña, consciente de sus fuerzas y deberes para la patria, y la sociedad, debe dejar de asistir a la reunión que tendrá hoy esta Brigada a las 2 P. M., en punto, en San Miguel 21, en la cual sus fundadores se proponen finalizar su organización.

BRIGADA MANUEL RODRIGUEZ.—Cítase a toda la brigada, con equipo completo, para hoy a las 2 P. M. en Chiloé esquina Ñuble.

Asistencia de obligación.

Se suspende en caso de lluvia.

—**A. Mujica N.**, comandante.

BRIGADA LASTARRIA. — Elección de directorio. — De orden del presidente se ha citado a sesión extraordinaria a los miembros del directorio de esta institución para el Martes 15 del presente a las 9 P. M., en Estado 33, con el objeto de elegir el nuevo directorio que se hará cargo de los trabajos de la Brigada.

Se nos encarga encarecer la asistencia.

BRIGADA M. TELLO. — Cítase a los scouts de esta brigada para hoy Domingo 13 a las 9, y para la tarde a las 13 y media en su cuartel Libertad 1242.

Objeto: ejercicios scoutivos.

Tenida: Uniforme, cinturón, piola y báculo.

En caso de lluvia se suspende la citación. — El comandante.

Noticias administrativas

LA EPIDEMIA DE GRIPPE EN EL NORTE. — Telegramas recibidos en el Ministerio del Interior, hacen saber que en las provincias de Tacna, Tarapacá, y Antofagasta, la epidemia de grippe se ha presentado con caracteres alarmantes.

El Ministerio ha ordenado adoptar las medidas del caso para evitar su progresión.

LEGACION EN NORUEGA. — Adicto civil a la Legación de Chile en Noruega ha sido nombrado por el Ministerio de Relaciones el señor Raúl Von Schroederer.

MEDICO LEGISTA DE SAN FELIPE. — El Ministerio de Justicia, ha nombrado médico legista de San Felipe, al doctor don Luis Gajardo Guerrero.

RECEPTOR DE MAYOR CUANTIA. —Receptor de Mayor Cuantía del departamento de San Carlos ha sido nombrado el señor Carlos Acuña Jiménez.

LICENCIAS JUDICIALES. —El Ministerio de Justicia ha concedido quince días de licencia, al Defensor de Menores de Valdivia, don Nicolás Sepúlveda; 11 días al secretario de la Corte de Concepción, don Enrique Gundelach; un mes al juez letrado, de Casablanca, don Erasmo Escala; 15 días, al Promotor Fiscal de Itata, don Julio Villarroel; un mes al juez letrado de Melipilla, don Luis A. Arellano; quince días al juez letrado de Río Bueno, don Manuel V. Sánchez, y un mes al Notario y Conservador de Bienes Raíces, de Llanquihue, don Bernardino García.

RECEPCION DE OBRAS. — Se ha nombrado una comisión compuesta del Intendente de Ñuble, del Rector del Liceo de Chillán y del ingeniero don Joaquín Jélvez, para que se reciba de las obras de ensanche del establecimiento.

Para recibir las obras de la Escuela de Graneros se nombró una comisión compuesta del Intendente de la provincia, del visitador de Escuelas y del ingeniero señor Joaquín Jélvez.

CAMINOS DE TARAPACA. — El Ministerio de Industria ha nombrado una comisión compuesta del Primer Alcalde de la Municipalidad de Iquique y del señor Jorge Parelich, a fin de que tenga a su cargo la supervigilancia de los caminos de la provincia de Tarapacá.

PARA PUBLICACIONES. — A fin de atender a los servicios de publicaciones de la Dirección de Obras Públicas, se ha concedido la suma de $ 10,748 pesos.

CANAL DEL MAULE. — Al contratista de las obras del canal del Maule se ha mandado pagar la suma de $ 239,194.48, por trabajos ejecutados en dicho canal.

Cuestiones locales

PROYECTO SOBRE HERRAJE. — La Sociedad Protectora de Animales "Benjamín Vicuña Mackenna", ha pasado a la Municipalidad el siguiente proyecto sobre herraje para que sea estudiado por la corporación edilicia. El proyecto está a la vez estudiado por la Sociedad de Mariscales Herradores:

"Teniendo presente la autoridad municipal:

1.o Que en los talleres de herraje, trabajan individuos sin ninguna preparación y que, sin ninguna competencia, quieren abarcar la cirujía veterinaria practicando operaciones que son un verdadero atentado contra la civilización, aplicando a las pobres víctimas como recursos curativos, los medicamentos de más peligrosos resultados tales como: cáusticos de efecto ígneo, sangrías copiosas y otros medios rústicos que le producen al animal agudísimos e insoportables dolores; y

2.o Que el herrador o mariscal, como vulgarmente se le llama, ejerce la profesión en cualquier sitio público que él escoge a su antojo, decreto:

a) Todo herrador debe ejercer su oficio en un taller que reuna las indispensables condiciones de higiene.

b) El mariscal que sea dueño del taller, o sus empleados, deben rendir un examen ante una comisión que se nombra por el presente decreto, compuesta de un alumno del último curso de la Escuela de Medicina Veterinaria, nombrado por el Director; el secretario de la Sociedad Protectora de Animales y el presidente de la Sociedad de Socorros Mutuos del gremio de Mariscales, los cuales se pondrán de acuerdo para los fines consiguientes.

c) El examinado recibirá de la comisión un certificado que lo acredite como competente para desempeñar su profesión.

d) El dueño del taller no puede ejercer el oficio de veterinario, el cual debe contratar un profesional, para una hora determinada del día o de la semana, para que practique las operaciones.

e) No admitir individuos en estado de ebriedad en los talleres, ejerciendo la profesión.

NO SESIONO. — Por falta de número, no se efectuó ayer la sesión extraordinaria que debía celebrar la Municipalidad.

Asistieron los alcaldes señores Ugarte y Almarza, y los regidores señores Phillips, del Campo y Talavera.

CONSEJO SUPERIOR DE HIGIENE. — En la tarde de ayer celebró sesión ordinaria el Consejo Superior de Higiene.

Se ocupó en el estudio de la organización de hospitales y de varios otros asuntos relacionados con la higiene pública.

DEFUNCIONES. — Hernán Espinoza, de 1 año; Ruperto Vergara, de 1 año; Berta Roceda, de 2; Raquel Morales, de 1; Carmela Parragué, de 6; Angel Chamorro, de 17; Rosa Moreno, de 105; Gumecinda Espinoza, de 70; Manuel Carreño, de 66; Marcelina Aguila, de 80; Rosa Farías, de 22; Ricardo Cárdenas, de 20; Rudecindo Elgueta, de 48; Manuel Muñoz, de 8; Mónica Díaz de 75; Gertrudis Aguilera, de 60; Tránsito Chaparro, de 40; Belisario Gómez, de 70; Rosendo Qinteros, de 21; Adolfo Poblete, de 32; Teresa Urquieta, de 77; Elías Navarrete, de 52; Mercedes Aros de 40; Carolina Espinoza, de 69; Enrique Núñez, de 17; Tomasa Moncada, de 50; y 11 menores de 1 año.

EL TIFUS EXANTEMATICO. —Ayer hubo el siguiente movimiento de enfermos del tifus exantemático, en los diversos hospitales de Santiago:

Existencia anterior, 210; ingresados, 7; dados de alta, 3; fallecidos, 4; existencia actual, 210.

La Posta número 3 de la Asistencia Pública hospitalizó a cuatro enfermos y la Dirección de Sanidad a uno.

MAS DE UN SIGLO. — Ha dejado de existir en esta capital doña Rosa Moreno, a la avanzada edad de 105 años.

Crónica Policial

PROCESO CONTRA EL PREFECTO DE LOS ANDES. — El 2.o Juzgado del Crimen ha dictado sentencia de sobreseímiento temporal en el proceso que se instruía contra el prefecto de la policía de Los Andes, don Juan de Dios Lagos, por irregularidades cometidas en el desempeño de sus funciones.

El señor Lagos salió ayer en libertad provisional, previo rendimiento de la fianza exigida por el Juzgado.

El expediente ha sido enviado a la Corte de Apelaciones.

LA VISITA A LOS ESTABLECIMIENTOS PENALES. — En la mañana de ayer, los señores jueces del crimen practicaron la visita semanal a los establecimientos penales de esta ciudad.

En ninguno de ellos se presentaron reclamos de importancia por parte de los detenidos.

JUZGADO DEL CRIMEN DE TURNO — Durante la presente semana estará de turno el primer Juzgado del Crimen, servido por el juez suplente don Rafael Guzmán.

El señor Guzmán atenderá también el despacho del 2.o Juzgado, vacante por fallecimiento de don Franklin de la Barra.

ROBO DE ESPECIES. — Anteanoche penetraron ladrones al domicilio de don Francisco Ferrada, Santo Domingo 828, y se llevaron hurtadas varias especies por valor de 500 pesos.

GUIA PROFESIONAL

ABOGADOS

ARTURO ALESSANDRI
ARTURO ALESSANDRI R.
VICTOR ACEVEDO L.
Domicilio y estudio. Delicias 1158. Horas de oficina: 9 a 11.30 y de 16 a 18.30. Tel. Ing. 1414. Tel. Nac. 1833.

ERNESTO BARROS JARPA
Gálvez 88. Teléfono 1845.

LUIS MALAQUIAS CONCHA S.
Asuntos civiles, criminales, accidentes, apelaciones. Compañía 1065. Casilla 1088.

ALCIBIADES CARRILLO
Trasladóse Bandera 161. Casilla 1214.

J. ENRIQUE COSTA
y JORGE COSTA
Teléfono 1076. Santo Domingo 1131.

NAZARIO CHACON DEL CAMPO
Morandé 466. Casilla 3211. Teléfono 966.

CLARO Y Cía.
Luis Claro Solar, Samuel Claro Lastarria, Héctor Claro Salas, Fernando Claro Salas. Morandé 231. Teléfono 2355.

ALBERTO DURAN B.
Santo Domingo 1145. Casilla 2914.

FERNANDO ERRAZURIZ TAGLE
Notario Abogado. Bandera 345. Casilla 926, desde las 9 h. a las 18 h.

JORGE ERRAZURIZ TAGLE
Estudio, Morandé 434.

LADISLAO ERRAZURIZ
HERNAN LEIGH BAÑADOS
De 2 a 5.—Alameda 1902. 1.o-H

HERMAN ECHEVERRIA C.
Morandé 244. Domicilio, Carrera 172

NICANOR ELGUETA N.
Galería Alessandri 19-A (altos). Teléfono Inglés 586.

FERNANDO FIGUEROA V.
CARLOS VICUÑA FUENTES
Estudio: Catedral 1355. Casilla 3694. Teléfono 930.

MARTIN Y HERNAN
FIGUEROA ANGUITA
San Antonio 717. Teléfono 1681.

DANIEL FELIU
OSCAR FELIU H.
Merced 554. Teléf. 582. Casilla 3277.

GALV. GALLARDO NIETO
Ahumada 168, altos. Teléf. 2343.

EDUARDO GREZ PADILLA
Catedral 1425. Teléfono 1144.

JORGE GALLARDO NIETO
Asuntos civiles y criminales. — Morandé 356. Teléfono 1956.

HECTOR ARNALDO GUERRA
Estudio y domicilio Santo Domingo 1175. Consultas de 10-11 y de 5-6.

MANUEL GAETE FAGALDE
Notario-abogado. Huérfanos 1242. Teléfono Inglés 1355. De 9 a 18.30. Domicilio: Vergara 261.

RAMON SEGUNDO GIMENEZ
Morandé 450. Piso 2.o. Oficina 33. De 10-11 y 15-17.

OSVALDO HEVIA L.
Morandé 244. Casilla 1831.

BERNARDINO LEIVA
Abogado. Bandera 526. x-9168-21-a

CARLOS A. RUIZ B.
Morandé 432.

LORENZO MONTT
AMBROSIO MONTT WILMS
Compañía 1207.—Teléfono 2307.

MANUEL MERINO E.
LUIS MERINO E.
Arturo Prat 606. Estudio: Huérfanos 1235. Casilla 2407. Teléf. 2077.

VICTOR CELIS MATURANA
LEON DEPASSIER
Oficina de asuntos judiciales. Morandé 432. Casilla 2853.

FERNANDO MOLLER BORDEU
ROBERTO URZUA PUELMA
Morandé 291. Piso 2.o. Ofi. 14.

MANUEL OLIVA
Abogado. Estudio: Galería Alessandri, oficinas 11-A y 13-A, en bajos.

ROBERTO DE PETRIS
Morandé 251. Teléf. 363. Casilla 4044. Juicios civiles, criminales y de comercio. Asuntos de jurisdicción voluntaria. Alegatos de provincia. Consultas.

ARMANDO QUEZADA A.
PEDRO AGUIRRE C.
PEDRO DAZA BRANTES
Casilla 2861. Morandé 432.

ENRIQUE TAGLE MORENO
GUSTAVO KALTWASSER DIAZ
Estudio: Huérfanos 1153. Cas. 855.

LEOPOLDO URRUTIA
Banco Hipotecario de Chile, de 11 a 12. Santa Rosa 128, de 14 a 18.

MEDICOS

Dr. ARNELLO
Cirugía. Anestesia general. Venéreas. Consultas: García Reyes 17, de 12-3. Hospital S. Vicente 4-6.

Dr. ALCAINO
Oídos, nariz, boca, garganta. Especialista. Hospitales Niños y Salvador. Consultas: 2-5. Dieciocho 257. Teléfono 257.

Dr. AMENABAR OSSA
Oculista 14 años Europa, 8 años médico director Hospital, Ojos, Condado Stafford (Inglaterra). Merced 494. De 1½-4. Clínica y Pensionado. Av. Matta 1131. De 9-10.

Dr. AGUILAR
Cirugía. Sífilis. Enfermedades señoras. Consultas: 1-3. San Isidro N.o 229.

Dr. LEONIDAS AGUIRRE A.
Especialista enfermedades de niños y afecciones pulmonares. Consultas: 10 a 11 y 1½-3½. San Francisco 116.

Dr. ARAYA ECHEVERRIA
Cura las enfermedades nerviosas y mentales con las aplicaciones electroanestésicas. Catedral 1867.

AFECCIONES PULMONARES Y NERVIOSAS
Rayos X. Dr. Fontecilla. Estudios Europa. Delicias 1626. 2-4.

Dr. BORQUEZ SILVA
Estudios Europa. Pulmón, corazón, estómago e intestinos. Rayos X. De 2-5. A. Prat 89. Teléfono 6012.

Dr. BISQUERTT
Vías urinarias, sífilis. Se trasladó a Moneda 859. 3-6. Casilla 2563.

Dr. ARTURO BARRAZA A.
Vías urinarias, sífilis. Puente 557. De 3-6.

Dr. CARLOS BOLIVAR S.
Medicina general. Delicias 210. De 1-3.

Dr. JOSE MARIA BUSTOS
Oculista. Vergara 134. De 1-4. Teléfono 2204.

Dr. JULIO BUSTOS
Médico de ciudad de Santiago. Medicina interna, niños, sífilis. Recoleta 707. 2-4.

Dr. LUCIO CORDOVA
Medicina general. Consultas: 1 1|2 a 3 1|2. Monjitas 330.

Dr. CAMPOS MENDEZ
Medicina interna. Corazón, hígado, sífilis. 10-1 . Huérfanos 2311 y 2-5. Bandera 63.

Dr. LEONIDAS CORONA T.
Laboratorio clínico. Delicias 863 (frente a Estado). Consultas de 4-6. Teléfono 2483.

Dr. BRAGA CASTILLO
Rayos X. Merced 136. Teléfono 1393. Consultas: de 9-10 y de 1-4.

Dr. MANUEL CALVO MACKENNA
Médico del Pensionado de San Vicente. 1-3. Compañía 1309. Teléfono Inglés 596.

Dr. LEON CHONCHOL
Titulado en París. Medicina general. Piel, venéreas. Consultas: 2-5. Santo Domingo 729.

Dr. W. E. COUTTS
Estudios en Inglaterra. Consultas de 1-5. San Martín 372.

Dr. CASTRO OLIVEIRA
Garganta, nariz, oídos. Estado 62. De 1-6.

Dr. CASTAÑEDA IGLESIAS
Ex-Médico Residente Hospital Niños, Catedral 1882, Teléf. 254, de 1 a 3.

Dr. DIAZ VELASCO
Medicina interna. Niños, Sífilis. Consultas: 1-4. Vergara 474.

Dr. ENRIQUE DAVILA H.
Medicina interna. Consultas de 11 a 12. San Ignacio 243.

Dr. EUGENIO DIAZ LIRA
Cirugía de Niños y Ortopedia
Agustinas 1270. Teléfono 2285.

Dr. RICARDO DONOSO
Estudios en Europa. Medicina interna, especialmente pulmón, corazón. Agustinas 619. 1 1|2-3 1|2.

Dr. PAULINO DIAZ
Moneda 1963. Teléfono 1178. 1 1|2-4. Sábados 8 a 12.

Dr. ESPINA
Rayos X. Medicina interna. Estudios en Europa. Delicias 1228, esquina Gálvez. Teléfono Inglés 2102. Consultas 1 1|2 a 4 P. M.

Dr. FRANCISCO EDWARDS
Vías urinarias. Consultas de 2-4. Teatinos 14.

Dr. JULIO EASTMAN
Catedral 2673. De 1 1|2-3 1|2. Teléfono 2637. Casilla 1571.

Dr. L. QUINTEROS ENCINA
Médico legista. Cirugía, partos. 1-3. Alameda 239.

Dr. FUENZALIDA BRAVO
Profesor enfermedades niños. Merced 560. Teléfono 1721.—De 2 a 4.

Dr. FERRER
Enfermedades internas adultos, niños. Tratamiento especial del asma. Delicias 1234. De 1-3.

Dr. FERRADA ALEXANDRE
Piel, Sífilis, Urinarias. Compañía 1470. De 2-5 .

Dr. ARTURO FRITZ
Medicina general. Jefe Policlínica. Piel y sífilis. 3-5, Huérfanos 1353.

Dr. MORAGA FUENZALIDA
Medicina y cirugía de niños. Cochrane 118. Teléfono 2804. 1-3.

Dra. MARINA FUENZALIDA
Unicamente señoras y niños. Consultas de 1-3. San Martín 41.

Dr. ENRIQUE GONZALEZ
Estudios Europa. Estómago, intestinos, hígado, diabetes, obesidad, reumatismo. 2-4, Castro 105.

Dr. ERNESTO GREENE
Estudios Europa. Cirugía, ginecología. Consultas 2-4. San Martín 509 esq. Catedral. Teléfono 2860.

Dr. ARISTIDES GONZALEZ C.
Prof. extraordinario. Obstetricia. Partos, enfermedades señoras, 1-3. Casilla 1551. Teléf. 2789. San Martín 272.

Dr. LUIS GODOY H.
Cirugía y anestesia general. Consultas: 1-4. Delicias 1367. Tel. 2541.

Dra. JULIA E. GUTIERREZ O.
Partos, señoras, niños. Se trasladó a Carmen 77. Consultas 1-3 1|2.

Dr. JORGE HERRERA ROGER
Médico Hospital de Niños. Teléf. 2679. Delicias 2558. Consultas 1-3.

Dr. ALEJANDRO INFANTE
Enfermedades de niños. Médico del Hospital de Niños San Luis. Consultas: 1-4. Delicias 253.

INSTITUTO MEDICO
de Fisioterapia, diagnóstico. Director Dr. Fraga. Estudios Europa. Medicina general. Enfermedades señoras. Reconocimiento enfermedades métodos modernos. Exámenes: sangre, orinas, desgarro, secreciones, etc. Rayos X. Electricidad médica. Radioterapia. Tumores del útero sin operación. Alameda 540-A, de 2-4.

Dr. ROBERTO JARAMILLO B.
Ejército 707. Teléfono 142. Parque.

Dr. ANDRES KOENIG
Medicina interna. Sífilis. Claras 549. 2-3 1|2.

Dr. A. KORNER ANDWANTER
Estudios en E. U. Cirugía, ortopedia. Consultas: 2-5. Santo Domingo 623.

RICARDO KUSCHEL S.
Cirugía general. Consultas: 3 1|2-5. San Antonio 275. Teléfono 1344.

Dr. LEA PLAZA
Enfermedades del sistema nervioso. Monjitas 308.

PROFESOR LUCO
Enfermedades nerviosas y mentales. Merced 336. 1-3.

Dr. F. LANDA Z.
Médico de ciudad de Santiago, Rosas 1050. Teléfono 1663. Piel, partos, enfermedades de señoras. 2-4.

Dr. MALBRAN
Bandera 726. Enfermedades mentales y nerviosas. 2-5.

BASILIO MUÑOZ P.
Médico - Cirujano. Consultas de 3-4. Catedral 1588.

Dr. AURELIO MORALES
Vías urinarias, sífilis. Lira 21. 5-7.

Dr. MORALES VILLABLANCA
Sífilis. Venéreas. Prat 356. De 6 a 7.

Dr. MOUAT S.
Ginecología-partos. Ex-jefe de Clínica Ginecológica Dr. Korner. Brasil 25. Consultas: 1-4.

CORA MAYERS G.
Médico-cirujano. Niños y señoras: consultas de 4-6. Compañía 1607.

Dr. ITALO MARTNI Z.
Ojos, oídos, nariz y garganta. Delicias 227. Consultas: 2-4.

DOCTOR MIDDLETON CRUZ
Oídos, nariz, garganta. Trasladóse: Miraflores 540. 4-6.

Dr. LUIS MIRANDA
Residente Hosp. San Vicente.—Santo Domingo 2959. De 1-4.

Dr. MEZA OLVA
Estudios en Europa. Medicina interna. Especialmente pulmón, corazón, riñones, sífilis. Laboratorio Clínico. Consultas: 3-4 Dieciocho 268.

Dr. MONTERO
Prof. de dermatología, sifilografía. Piel, sífilis, génito urinarias. Prat 309.

Dr. JUAN MONTENEGRO
Enfermedades de niños. Consultas: 14-16. Compañía 1770.

SIFILIS
VENEREAS Y PIEL
Dr. P. Grohnert B.
Moneda 1592. Consultas: 14-18.

Dr OHLERICH
Titulado Alemania y Chile. Medicina general adultos y niños. Teléfono 332. Consultas: 14 a 16. Trasladóse Teatinos 336.

Dra. ERNESTINA PEREZ
Compañía 229, casi esquina Teatinos. Consultas de 2-5.

Dr. DAVID PULIDO
Enfermedades niños. Sto. Domingo 1646. Teléf. 2152. Consultorio: Sto. Domingo 1695. 1 a 4.

Dr. OTTO PHILIPPI
Enfermedades de niños. Sto. Domingo 320 esq. San Antonio. Consultas: 13-15. Teléfono 2415.

PROFESOR PARDO
Cirugía y enfermedades de señoras. Consultas: de 14-16. Ejército 119.

Dr. PAREDES F.
Especialista enfermedades señoras. Jefe Policlínica Prof. Korner. Medicina, cirugía. Amunátegui 33. De 2-4.

Dr. PRUNES
Estudios en Europa. Jefe de Clínica. Piel, sífilis, venéreas. Merced 490. Casilla 2894.

Dr. RICARDO PERALTA G.
Cirugía general, especialmente de niños. Claras 471.

Dr. MARCIAL PARADA
Oídos, nariz, garganta. Delicias 1626. Teléfono 2844. De 15 a 17.

Dr. QUIROGA
Puente 559. Consultas 17 a 19. Teléfono 277.

Dr. F. ROMERO AGUIRRE
Partos. Enfermedades Señoras. Cirugía. Catedral 2429.

Dr. RAYO RIQUELME
Cirugía. Enfermedades señoras. Sífilis.—Lunes, Miércoles, Viernes 1-3. Martes, Jueves, Sábado 5 7.—Merced 304.

Dr. NACIANCENO ROMERO
Laboratorio Clínico. Puente 559. Consultas: 17 a 19.

Dr. EDUARDO DE RAMON
Cirugía, enfermedades de señoras. Consultas: 13-15. Maestranza 340.

Dr. JOEL RODRIGUEZ P.
Estudios en Europa. Medicina interna, especialmente estómago, intestinos. Rayos X. Consultas: 14-16. Claras 431.

Dr. RAMON SILVA LEON
Enfermedades señoras. Partos. Atención nocturna. Riquelme 52.

Dr. SANTANDER
Estudios Europa. Medicina interna, estómago, intestinos. Rayos X. Moneda 821. De 13-15.

Dr. OSVALDO SALAS C.
Catedral 2629. Medicina de adultos y niños. Sífilis. Consultas 13-16. Teléfono 2791.

J. SCHWARZENBERG L.
Enfermedades de niños. Consultas de 13 a 15, excepto Jueves y Sábado. San Antonio 275. Teléfono Inglés 1344.

Dr. SUAREZ ALVAREZ
Especialmente afecciones de la vista. San Domingo 1283. Consultas: 13-15.

Dr. STUARDO
Estudios Europa. Enfermedades niños. Consultas: 13-16. Agustinas 1684. Teléfono 2246.

Dr. TORRES TORRES
Jefe Clínica Prof. Korner. Enfermedades señora, cirugía. Catedral 1249. De 15 1|2 a 17.

Dr. ULLOA
Interna. Venéreas. Niños. Puente 559. 1-4. Independencia 1726. 10-12.

Dr. VIVES BRAVO
Estudios Europa. Enfermedades niños. Monjitas 312. Teléfono 2895.

Dr. VARGAS SALCEDO
Cirujano. Consultas: 14-16. Teatinos 354. Teléfono 1060.

Dr. A. VALENZUELA R.
Estudios en Europa. Tratamiento sin drogas. Cultura física. Medicación natural. Santo Domingo 843. Consultas: 14-16.

Dr. G. E. VIDAL S.
Consultas: 4-6. Delicias 2646.

Dr. VALENZUELA LARRAIN
Cirugía general, ginecología. Consultas: 13-15, menos los Viernes. Catedral 2092.

Dr. VIDAL OLTRA
Sífilis. Medicina interna. De 4 a 6. Laboratorio Clínico. Riquelme 44.

Dr. VILLALON
Enfermedades de la vista. Estudios Europa. Santo Domingo 606. Consultas: 13-15.30.

DANIEL YAÑEZ G.
Sífilis. Venéreas. De 15 a 17. Moneda 1035.

Dr. ZUÑIGA O.
Partos. Enfermedades de señoras. Jefe Clínica Obstetricia. Avenida España 472. Consultas: 13-15. Teléfono 111, Parque.

Dr. WAUGH ALDUNATE
Medicina interna, venéreas, sífilis. Reacción de Wassermann. Consultas: 14-16 1|2. Catedral 1988.
606
914

Dr. WIREN
Oído, nariz, garganta. Claras 471. 2-4. Policlínica, 8 1|2-11 A. M. Sólo para enfermos escasos recursos.

DENTISTAS

VICTORINO ALONSO
Dentista. Estudios en Philadelphia. Moneda 1164.

E. AYLWIN T.
Dentista. Casilla 3972. Merced 366. 3874-G-3

M. AYLWIN T.
Estudios Europa y Estados Unidos. Delicias 261. Casilla 3972.

A. ARREDONDO REYES
Dentista. Instalación moderna. Trabajos garantidos. Delicias 2274 (Portal Edwards).

MAURICIO M. BALTIANSKY
Dentista. Cirugía dental. Enfermedades de la boca. Arturo Prat 935.

F. CASTRO C.
Dentista. Ayudante Escuela Dental. Especialidad puentes, coronas. Estado 250.

CLODOMIRO CONTRERAS
Ayudante Clínica Operatoria Escuela Dental. Maestranza 340. Consultas: de 13 a 18.

SALVADOR CASTILLO
Jefe clínica Protesis Escuela Dental. Moneda 1588.

Dr. GUSTAVO CERDA LOPEZ
Dentista. Cirugía dental, extracciones difíciles. A. Prat 1548.

J. A. CASTRO OLIVEIRA
R. CASTRO OLIVEIRA
Estado 62.

JOSE LUIS CABRERA M.
Dentista. Teatinos 549, entre Catedral y Santo Domingo.

Dr. EDUARDO D. GOMEZ C.
Dentista. Consultas: 3-7. San Diego 1550.

EDUARDO HOLLSTEIN
Catedral 1787. De 10-12 y 13-15.

Dr. A. JAIME GONZALEZ
Cirujano dentista. Agustinas 1220, de 9 1|2 y 14-18.

J. CAMARGO SANGINES
Consultas 1 a 5.—Carmen 32.

DR. ROGAT PIORREA ALVEOLAR
Bolsa de Comercio
Oficina 212-213

En Valparaíso, los Sábados, Condell 88.

MUÑOZ LOBOS Hnos.
Dentistas. Extracciones sin dolor. Somnoformo. Puentes. San Diego 307-443. Teléfonos 107-108.

Dr. LUIS PELLIZA O.
Especialidad puentes, coronas y planchas. Agustinas 849. Casilla 775.

Dra. ELVIRA ROSAS S.
Bandera 78.

ARTURO SIERRA
Dentista. Compañía 1463.

ALEJANDRO VALENZUELA
Dentista. Ayudante Escuela Dental. Morandé 131.

INGENIEROS

ALBERTO LARENAS F.
Ingeniero. Claras 162. Casilla 240.

OFICINA TECNICA
Lorenzo Claro Lastarria, Ing. Civil Morandé 225. Teléf. 1963. Casilla 1491.

ARQUITECTOS

EDUARDO TASSO
Construcciones, transformaciones, reparaciones. Honorarios 3 o|o. Planos, presupuestos.—Morandé 131.

CORREDORES

LUIS RAMIREZ SANZ y AUGUSTO OVALLE CASTILLO
Bandera 51-55. Teléf. Ing. 2511.

MATRONAS

ROSA ALIAGA
Matrona. Recibe pensionistas. San Ignacio 863. 4375-g-17

LUZ A. DE BUSCHLOH
Matrona. Asistencia toda hora. Manuel Montt 2555.

RITA COSTA DE SANCHEZ
Trasladóse de Huérfanos 2423 a Bosáurren 459.

CELIA CASTILLO
Matrona ginecologista. Clínica Privada. Atiende llamados fuera Santiago. U. Americana 32.

CLINICA PRIVADA DE OBSTETRICIA
Señora Reyes. Matrona ginecologista. Establecimiento moderno. Atendido por dos cirujanos especialistas. Recibo enfermas de todas partes del país. Curaciones internas. Partos indoloros. Absoluta reserva. Precios módicos. Esmeralda 636.

CLINICA
Ana G. Vargas Barrera. Partos, enfermedades señoras. Recibe pensionistas. Cochrane 985.

Mme. E. FRAGNAUD
Matrona francesa. Consultas de 1 a 5. Manuel Rodríguez 647.

MATRONA ERAZO
Trasladó su clínica de Cumming 544 a Huérfanos 2566. Clínica acreditada más de 14 años. Recomendada por los médicos especialistas. Enfermedades de señoras. Curaciones internas. Inyecciones. Recibe pensionistas. Atención fuera de Clínica. Consultas completamente reservadas. Asistencia médica. Servicio especial de coches para las enfermas fuera de Santiago. Precios equitativos.

MERCEDES ROJAS
San Diego 932. Recibe enfermas cualquier tiempo. Consultas privadas, precios módicos.

E. SILVA DE ROMAN
Unión Americana 554. Especialidad partos. Inyecciones.

CARMELA TORO G.
Pensionistas. Atiende toda hora. Chacabuco 662.

R. AMELIA ULLOA L.
Matrona. Escuela Alemana exalumna del Dr. Tillmams. Cochrane 471. 4815-h-3

VARIOS

CONSULTORIO FEMENINO DE CULTURA FISICA
Vello. Extracción segura por señoritas competentes bajo vigilancia médico. Masaje, gimnasia, hidroterapia, electricidad, etc., Trátanse niños mal desarrollados, anemias, estitiques, reumatismo, obesidad, enfermedades respiratorias, digestivas, defecto pecho, columna vrtebral o cara, como cutis seco o grasoso, espinillas, lunares, cicatrices, etc. Masaje de belleza, manual y eléctrico. Santo Domingo 848, entre 21 de Mayo y San Antonio.

S. N. HAYASHI
Masaje médico científico. Estudios en Japón. Atiende toda curación de masaje. Claras 430. De 2 a 4.

SECCION VALPARAISO

ABOGADOS

GUILLERMO AZOCAR ALVAREZ
MIGUEL AYLWIN C.
Serrano 333. Teléfono 1588.

ANIBAL CRUZAT O.
Abogado. Prat 72. Casilla 1298.

AURELIO CRUZAT
Abogado y procurador del número. Estudio: Prat 72.

FERNANDO GANDARA P.
Abogado, Agente General de LA NACION en Valparaíso. Cochrane 893. Casilla 639.

GUILLERMO RIVERA C.
GUSTAVO RIVERA BAEZA
Calle Serrano 173. Valparaíso.

ENRIQUE A. SKINNER
Prat 109. Teléfono Ing. 822. Nacional 112.

AGENTES Y EMBARCADORES DE ADUANA

PEDRO SANTIBAÑEZ
Serrano 69. Teléfono C. T. O. Casilla 200. Valparaíso.

CORREDORES

GUILLERMO ARNOLD
Vende chalets, terrenos, fundos. Arrienda casas amobladas. Viña del Mar.

CARTUCHOS

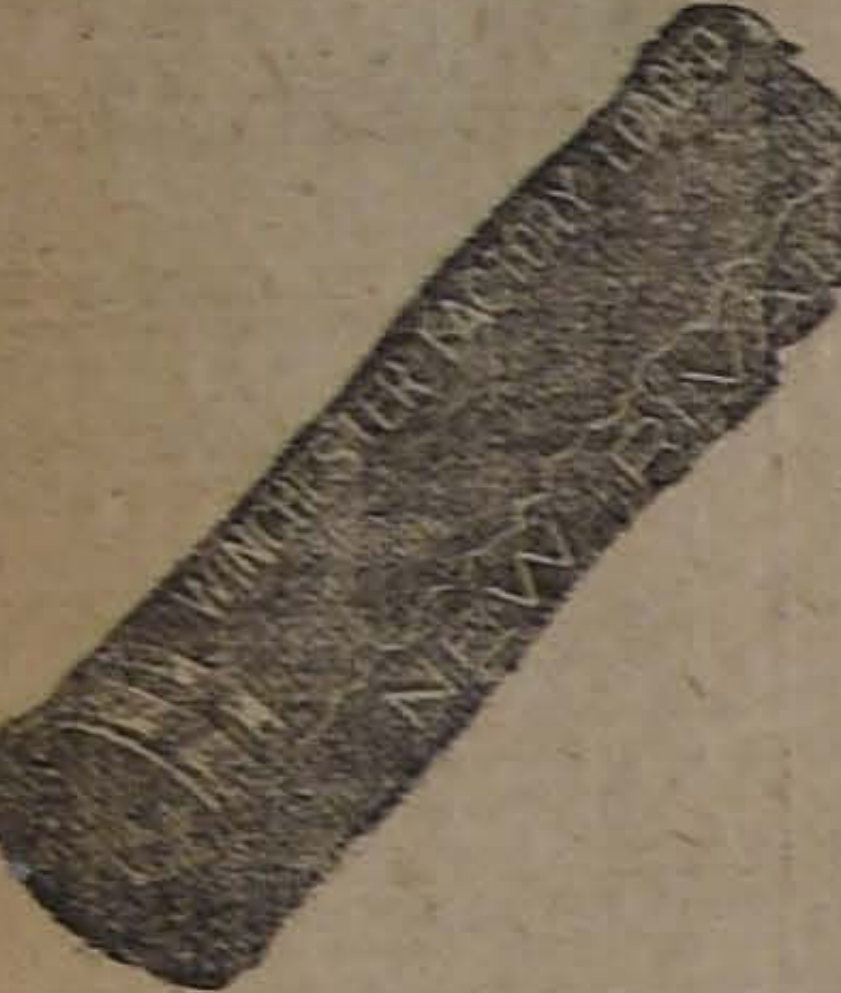

WINCHESTER
1901
NEW RIVAL

Winchester

BALLISTITE INFALIBLE

Calibre 12=16=20=32 y 410

A PRECIOS SIN COMPETENCIA

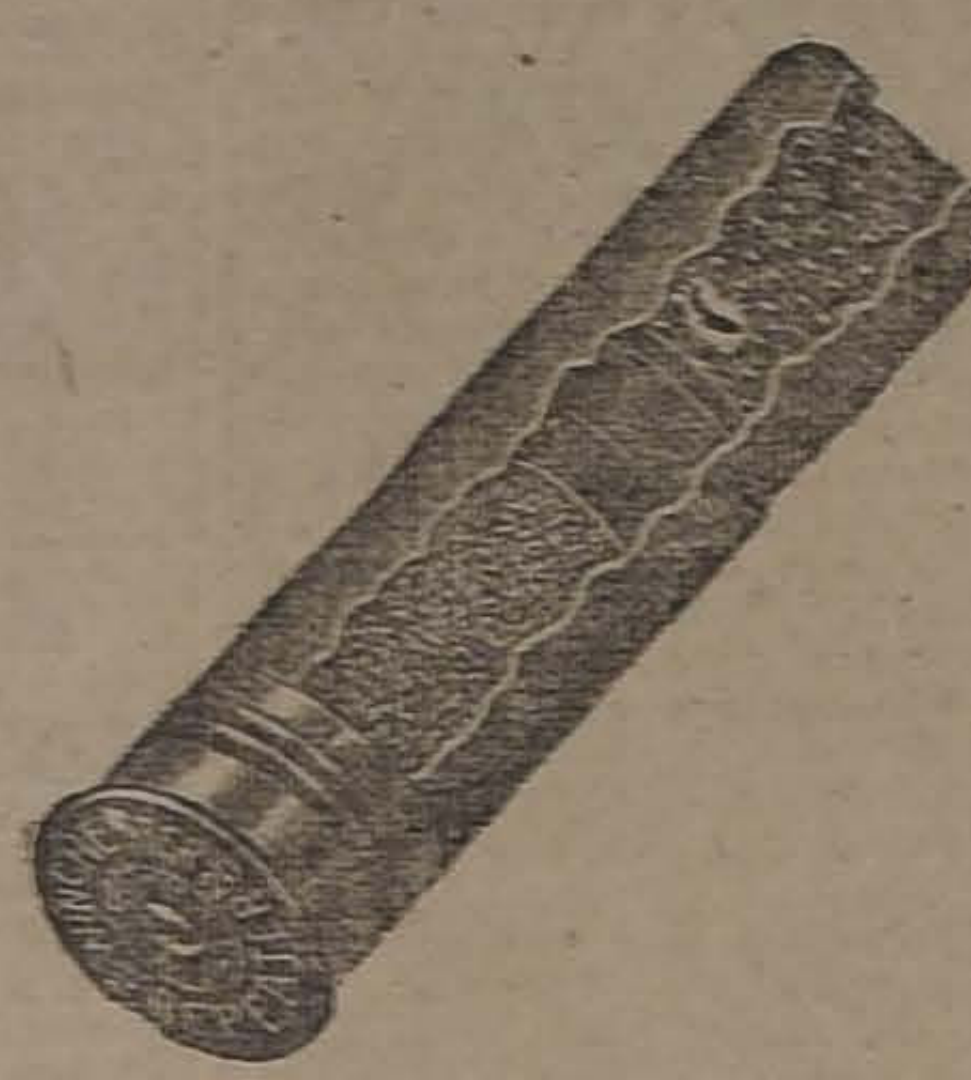

OFRECEN:

Fratelli Castagneto

Alameda y San Martín

Plumeros y Útiles de aseo

Encontrará Ud. a precios mas bajos que en otras fábricas, en

DELICIAS 1934
Y
AGUSTINAS 1778

MUEBLES

Surtido completo, sólidos y elegantes con grandes

FACILIDADES DE PAGO

encontrará usted un surtido completo en la Fábrica:

"LA AMERICANA"

Arturo Prat 1272

IMPORTACION
Norte-Americana

AHUMADA 89-91

VISITE UD. NUESTRA SALA DE EXPOSICION Y SE CONVENCERÁ QUE NUESTROS MUEBLES NO TIENEN COMPETIDOR

Llamamos la atención de las personas de buen gusto a nuestro magnífico surtido de muebles, especializándose en

DORMITORIOS - COMEDORES - AMOBLADOS DE CUERO PARA ESCRITORIO

Y GRAN VARIEDAD DE

MUEBLES PARA HALL

Catres de Bronce

de la afamada marca "BARCALO"

Mesas de centro, variedad de formas; Columnas, Taburetes y banquetas

ESCRITORIOS DE SEÑORAS - PARAGUERAS

Gran variedad en SILLAS AMERICANAS

ALFOMBRAS
Inglesas y Americanas
Precios Excepcionales

Escritorio de Cortina
ESTANTES
y Sillones Giratorios

GRAN SURTIDO

DE

Cretonas Inglesas

P. Bezanilla y Cía.

IMPORTADORES

Parafina "CALORIA"

PRECIOS DE HOY

Parafina Caloria de 115° . . . $ 23.50 m. c.
Wico etiqueta Verde . . . . . $ 30.90 m. c.

ENTREGADO A DOMICILIO

ORDENES A

WEST INDIA OIL Co.

BANDERA 84

Teléfono Ingles 2933 - Nac. 79 - Casilla 3315

Automovilistas-Dueños de Garage

Conoceis el

SO - LUMINUM?

SO-LUMINUM es una soldadura especial para piezas de aluminio, y entre muchas empresas importantísimas, lo usan y recomiendan altamente:

La Packard Motor Co., de Detroit.
La Estación Aeronáutica de Pensacola.
El **Cuerpo de Señales** de los EE. UU.
Etc., Etc., Etc.

Pida Ud. prospectos a

E. E. WRIGHT, representante

Morandé 342|346. - Casilla 1837. - Teléfono Inglés 432

Distribuidores en Santiago:
Ducher & Bonnefoy. - Ahumada 118

INDUSTRIALES COMERCIANTES MADEREROS

Vendo en barrio muy comercial Desvío, bastante extenso, con buena máquina elaboradora de maderas, motor de gran fuerza.

Deuda hipotecaria; precio bajo y facilidades de pago. Actualmente en movilización, con gran clientela. La propiedad se presta para construir almacenes, bodega y casa de renta.

ESCRIBIR A:

Pedro Espínola
CORREO 2, CASILLA N.o 4642

GRATIS

ABSOLUTAMENTE GRATIS, NO CUESTA NADA

Pida muestra de "San Mun" y "Té Primera Flor".

Indian Ceylan Co. Ltd. (Calcutta)

DELICIAS Y SAN MARTIN

Fratelli Castagneto

(REPRESENTANTES)

Libros! Libros! Libros!

NUEVAS EDICIONES ECONOMICAS DE LOS MEJORES AUTORES:

G. Martínez Sierra: Tú eres La Paz..	$ 1.80
Vargas Vila: Flor del Fango..	1.80
Vargas Vila: Ibis..	1.80
Felipe Trigo: Las Ingenuas (2 tomos)..	3.00
Heroicas. Colección poética de los mejores poetas americanos..	1.80
P. de Coulevain: Nobleza Americana..	3.00
Mauricio Jokai: Amado hasta el Patíbulo..	1.80
E. Marlitt: La princesita de los Brezos..	3.00
Blasco Ibáñez: Los Cuatro Jinetes del Apocalipsis..	1.80
L. Coloma: Pequeñeces..	3.60
Ricardo León: Europa Trágica..	1.80
Lafcadio Hearn: Fantasma de la China y el Japón..	1.80

Todo pedido de provincias es despachado a vuelta de Correo. Desde 5 tomos, se manda franco de porte.

En pedidos inferiores enviar $ 0.20 centavos por cada tomo para remisión.

LIBRERIA NASCIMENTO

AHUMADA N.o 265. — CASILLA 2298

M. CARLOS JORGE N. (Sucesor de Juan Nascimento)

EN CALZADO

no hay quien venda mejor y con más elegantes formas y modelos que

"LA UNIVERSAL"

Esta Casa será la que siempre supera en sus bajos precios, por tener Fábrica propia y sus ventas son directamente al comprador.

"LA UNIVERSAL"

Delicias 2602, esquina de Molina

CASILLA 4602. — TELEFONO INGLES 105

PARA CABALLEROS

BOTIN Box-calf, forro de gamuza y fuelle especial..	$ 31.50
El mismo, sin fuelle.	$ 30.00
BOTIN doble suela, fino..	$ 28.00

TENEMOS calzado Box calf y Cabritilla, horma de moda a $ 20, 22.50 y..	$ 25.00
Extra, muy recomendable, a $ 29 y..	$ 30.50

PARA SEÑORAS:

BOTA Cabritilla, buena clase..	$ 14.90
BOTA Cabritilla, doble suela..	$ 15.90
BOTA Cabritilla, caña alta, $ 21.50 y..	$ 25.00
Clase extra, muy finas	$ 28.50
BOTA Cabritilla charolada..	$ 20.50
BOTA Cabritilla charolada, doble suela..	$ 19.50
Clase extra $ 26, 28, 30, 34 y..	$ 36.00

En todas estas clases de calzado hay gran variedad de modelos.

ZAPATON y Zapatilla	$ 12.50
Clase mejor..	$ 12.90
Extra, $ 16, 18 y..	$ 20.00
ZAPATON y Zapatilla charolada, clase muy recomendable..	$ 15.90
Clase mejor, $ 18 y..	$ 20.00
Extra, $ 21.50, 23 y	$ 25.00

PARA COLEGIALES

BOTIN doble suela, del 27 al 30..	$ 11.00
El mismo, doble suela, del 31 al 34..	$ 13.00
Igual, doble suela, del 35 al 38..	$ 15.00
BOTIN, tres suelas, impermeable, muy recomendable, del 34 al 38..	$ 16.50

BOTIN con botones, suela doble, del 27 al 30..	$ 12.50
El mismo, con botones, suela doble, del 35 al 38..	$ 16.50

BOTIN Cabritilla charolada, con previl, marca Austral, con botones y pasadores, vendemos a precios muy bajos.

Se regalan boletos del sorteo de Fiestas Patrias; primer premio un auto y más de 200 premios más.

NOTA.—Se atienden pedidos de toda la República, desde un par.

Ventas al por mayor y menor.

LORENZO AMENGUAL.

FERROCARRILES DEL ESTADO

Se solicitan propuestas públicas para el día 23 de Julio ... mo, por: alquitrán común, fierro en barras, id. galvanizado, ... nalado, cadenas de fierro, plombajina, suelas planchadas, ... pez, cañería de fierro galvanizado, molejones de piedra, afrecho, ... amoníaco, molino para moler pinturas, linoleum para pasillos, ... dón de alarma y maderas de pino oregón.

Bases y antecedentes en el Departamento de Materiales y Almacenes (Estación Alameda).

Santiago, 16 de Junio de 1919.

Se solicitan propuestas públicas para el 26 de Septiembre próximo por: aceite para alumbrado, carburo de calcio, pa... vidrios para faroles de señales, id. para semáforas, torpedos para señales, aguarras, alambre de fierro negro, id. galvan... carpas, chicharras, cemento, clavos gemales, cañería de fierro galvanizada, caballetes de fierro galvanizado, clavos de fierro con... clavos de alambre, bombas de reloj para pozo, y acero para herramientas.

Bases y antecedentes en el Departamento de Materiales y Almacenes (Estación Alameda).

Santiago, 25 de Julio de 1919.

TURF

CLUB HIPICO

LAS CARRERAS DE HOY

Apreciaciones y pronósticos

Tomando en consideración la temporada de carreras en que actuamos, el programa que ofrece para esta tarde el Club Hípico es bueno, pues, consta de siete pruebas con numerosos inscritos y cuyo interés puede darse por descontado, para todos los aficionados al turf.

La lluvia caída, será un factor que contribuirá a aumentar las dificultades, que el problema del pronóstico ofrece a la cátedra.

Comienza la tarde hípica, con unos 2,400 metros sobre vallas, para cabalos de tres años y más que no hayan corrido en carreras públicas de saltos. Las condiciones mismas de la prueba, aumentan la dificultad que presenta la elección del posible ganador, más de lo que por su propia naturaleza ofrecen siempre estas pruebas de obstáculos.

Sin embargo, como nuestra misión es informar al lector con la mayor precisión posible, diremos que nuestro gusto es Rolanda, pues, en sus aprontes ha demostrado saltar muy bien. Para el puesto siguiente, dejaremos a Ragusa, que se desempeña con corrección en los obstáculos. Esopo en el tercer lugar.

El Premio Paderewsky sobre 1,100 metros, que constituye la prueba siguiente, está destinado a yeguas de tres años que no hayan ganado.

La circunstancia especial, de tratarse de productos perdedores, no nos permite decidirnos con seguridad sobre candidato determinado, sin perjuicio, de que hay varios de los anotados que han exteriorizado en sus presentaciones anteriores poseer dotes apreciable. Entre éstos, nos inclinamos para ganador por Sunlight II, indicando para el segundo y tercer lugar de la tabla respectivamente a: Pajarita y Nafá.

La milla del Premio Pinche, promete ser de un desarrollo muy interesante y de una llegada estrecha; pues, las condiciones de peso a que van colocados los diversos contendores, permite a todos ellos tener, salvo pequeñas excepciones, iguales esperanzas al triunfo.

Nuestra carta sería Almirante Sturdee, que hace días produjo una excelente perfomance en esta misma distancia, pero en la incertidumbre de que no tome parte en la prueba, nos vamos a embarcar con Vesubiana. Esquife, aún cuando ha demostrado no haber alcanzado sus antiguas formas, lo selañamos para el lugar siguiente, indicando a Silver Lassie para el otro puesto del marcador, la que podría encargarse de la posible sorpresa.

La cuarta carrera del programa, Premio Prince Florizel, sobre 1,400 metros, para tres años nacidos en el país ganadores, ha reunido a un regular lote de competidores.

No obstante, de que todos bien se merecen entre sí, a nosotros nos seduce Sebastopol para el puesto de honor, en atención a su fácil triunfo del 22 del mes pasado en que batió a sus enemigos en el tiro de 1,100 metros, pero, en la emergencia de que no corra por el estado anormal de la pista, lo eliminamos. Entre los restantes, sobresalen: Uva, Gullotina, Deporte y Gran Mogol que son los más indicados; resolviéndonos por fin por los dos primeros para los puestos de preferencia.

Para potrillos de tres años perdedores, ha sido reservada la carrera a continuación premio "Pible" sobre un tiro de 1,100 metros.

Sin discusión alguna, es Ródano el candidato de más sólidos prestigios, no tanto por sus performances, como por los excelentes aprontes que ha tenido en privado. Sin embargo, nosotros en vista del mal estado de la cancha, nos vamos a inclinar para ganador, por Duque d'Orleans, ya que opinamos que el pupilo de Solferino no es bueno para pistas anormales. Para el primer placé nos gusta Cárpatos, que tiene dotes para alternar con muchas probabilidades de éxito con nuestro favorito. La otra colocación de la tabla, se la cedemos a Chacolí.

En los 1,400 metros del premio "Presto", once competidores han conservado su anotación; la forma en que han sido distribuídos los pesos y la discutida calidad de ellos, dificultan enormemente el pronóstico; pues es imposible establecer si Defensa, Divertida o Barbarroja tienen más opción que Salari, Bow o Cecilia. En esta emergencia, habemos recurrido a la suerte, para salir del paso. Nos han resultado Salari, Barbarroja y Cecilia, los que dejamos indicados en el mismo orden.

La reunión pone término con los 1,400 metros del premio "Pirapó", donde Cataluña, nos parece la carta más indicada, en vista de la colocación que obtuvo el Domingo pasado. Sus más serios enemigos deben ser Ballader, que se viene perfilando como un potrillo de porvenir y Vichy, que debe estar en el puesto de placé. Sin mayores comentarios vamos a fijar nuestro pronóstico en el siguiente orden: ganador Cataluña, placees Ballader y Vichy.

RESUMEN

1.a Carrera.—Rolanda, Ragusa y Esopo.
2.a Carrera.—Sunlight II, Pajarita y Nafá.
3.a Carrera.—Vesubiana, Esquife y Silver Lassie.
4.a Carrera.—Uva, Guillotina.
5.a Carrera.—Duque d'Orleans, Cárpatos y Chacolí.
6.a Carrera.—Salari, Barbarroja y Cecilia.
7.a Carrera.—Cataluña, Ballader y Vichy.

MONTAS Y COMPETIDORES DE LAS CARRERAS DE ESTA TARDE.

1.a Carrera.—2,400 metros.—Daring, F. Galleguillos; Picquet, C. Rosales; Ragusa, J. Jara; Sol de Mayo, C. Quezada; Spark, S. Soto; Esopo, S. Rojas; Rolanda, P. Guerrero; Trajano, no corre; Canastilla, J. Pavez.

2.a Carrera. — 1,100 metros. — Aguilucha, A. Molina; Batifolia, R. Hernández; Delantera, D. Piña; Denodada, H. Contreras; Dobrudja, F. Rosas; Espumosa, A. Pérez; Kalenda, J. Montané; Kopa, H. Michaels; Lorita, M. Gamboa; Nafá, Alf. Silva; Pajarita, C. Pombet; Riodina, F. J. Bernal; Sunlight II, J. Oregón; Uxor, H. Ramírez.

3.a Carrera. — 1,600 metros. — Gull, F. Rosas; Esquife, J. Montané; Panguilemu, J. Vergara; Almirante Sturdee, probable no corra; Clavija, no corre; La Lune, no corre; Duelo, M. A. Soto; Pidal, R. Díaz; Alice Belle, Alfonso Silva; Gladiadora, J. Oregón; Silver Lassie, A. Silva; Vesubiana, J. Arancibia.

4.a Carrera. — 1,400 metros. — Deporte, H. Contreras; Glass, no corre; Gran Mogol, J. Quezada; Guignol, M. Pérez; Mackensie, F. Rosas; Sebastopol, probable no corra; Guillotina, A. Molina; Uva, J. Montané.

5.a Carrera. — 1,100 metros. — Cárpatos, F. Rosas; Chacolí, J. F. Bernal; Chateau Gonthier, H. Michaels; Desastre, R. Hernández; Duque d'Orleans, P. Rebolledo; Gay Laddie, no corre; Omar, V. Fuentes; Oro Mate, S. Miranda; Porto Alegre, J. Montané; Ródano, J. Oregón; Sancho Panza, R. Flores; Tarento, H. Ramírez; Willibrodo, M. A. Soto.

6.a Carrera. — 1,400 metros. — Petardito, M. Gamboa; Defensa, H. Contreras; Duke, no corre; Divertida, J. Montané; Barbarroja, J. F. Bernal; Pérfido, J. Vergara; Salari, J. Oregón; Bow, L. H. Fuentes; Cecilia, C. Pombet; Vickting, L. A. Orellana; Diáfana, Alf. Silva.

7.a Carrera. — 1,400 metros. — Balaclava, E. Escobar; Ballader, J. Montané; Glass, H. Michaels; Malmaison, J. F. Bernal; Cataluña, J. Vergara; Floriser, no corre; Vichy, A. Molina; Lag, R. Flores; Ratisbona, J. Pinto; Socio, no corre; Costa Rica, J. Osorio; Misty, D. 2.o López.

CORRAL
para caballos de carrera, a las puertas del Club Hípico, vendo de ocasión.
SAN DIEGO 29
x 5073-14-g

Para las Fiestas del 14 de Julio
Arriendo automóviles con patente particular
y chauffeur de uniforme, 7 asientos cómodos y auto de gran poder y elegantes.
Hago contratos por meses o días.
PEDIDOS: MORANDE 783. — TELEFONO 5077

Tiza Molida Sueca
Vidrios Planos
Ofrecen para entrega inmediata:
B. DIEDEN Y CIA.
VALPARAISO
CASILLA 1453 — PRAT 330
Representante en Santiago: **Luis A. Ugarte y Cía.** Ahumada 219 Casilla 16-D

HIPODROMO CHILE

LAS CARRERAS DE LA MAÑANA

Apreciaciones y pronósticos

Con un programa tan abundante, como han sido los de las últimas reuniones, se efectuará el de hoy en la mañana, en el Hipódromo Chile; y gracias a que hay solamente dos carreras de 700 metros, puede esperarse que la fiesta termine antes de la una de la tarde En lo demás el programa es novedoso y atrayente.

Aunque son desconocidas las aptitudes de los tres años que figuran en la primera carrera—tan desconocidos que aún no abandonan la categoría de perdedores—podemos adelantar que Turquestán es uno de los candidatos que sobresale, tomando en consideración los ejercicios a que ha sido sometido, que si corresponde a ellos, debe ser el ganador. Nosotros vamos a preferirlo para el primer puesto, señalando para los siguientes a Galopa y Tanguera.

De condiciones análogas a la anterior es la carrera siguiente, premio Barrabás, sobre 700 metros. Entre los mejor colocados por la actuación que han tenido anteriormente, merecen citarse, Gracia, Antu-Huenu y Don Chimba, si dejan de reconocer que bien puede resultar Goda o Así sí. En vista de que a Gracia, le han preferido esta inscripción, vamos a hacerla nuestra favorita. Don Chimba y Antu Huenu nos gustan para los placées.

En la prueba siguiente, premio Betty, sobre 1,200 metros, por el peso que le han asignado a Epu Lev, nos parece un candidato muy indicado, aunque tememos no llegue bien a la distancia. A pesar de esta circunstancia vamos a preferirlo para el puesto de honor. Para el segundo y tercer lugar recomendaremos a Titita II y Don Emiliano, respectivamente.

En los 1,200 metros del premio Bola de Oro, nos parece que el ganador habrá que buscarlos entre los livianos, como por ejemplo: entre Pastor, Libye o Mastery. Aunque Libye, produjo el Domingo una buena carrera, nos vamos a inclinar por Pastor, para ganador, dejando para los placées a Libye y Mastery.

Una bonita carrera, promete ser el premio Biarritz sobre 1,100 metros, donde la elección del ganador es difícil, en vista de la presencia de varios candidatos con opción, Viana, Caupolicán y Flor de la Pasión, parecen ser los más indicados, y entre ellos vamos a indicar a Caupolicán para ganador. En los placées dejaremos a Viana y Flor de la Pasión.

La prueba de mayor aliento, a la que le sirve de base al programa, es el premio Bijou, handicap, sobre 1,800 metros.

Floriser, con la performance que produjo el Domingo pasado en el Club Hípico, nos parece uno de los candidatos más indicados; Pizarro II, a 51 kilos, es un enemigo temible en esta distancia, Chavala se desempeña bien en esta clase de pista, y por fin Leoncillo y Juliano, tienen derecho para alternar con los ya nombrados. Nuestra carta es Chavala, para gaandor, y para placées Leoncillo y Eslabón.

La mañana se cierra con los 1,100 metros del premio Biante, donde eliminando a Hachazo, todos los demás tienen opción, razón por la cual es de pensar que la opinión se manifieste muy dividida. A nosotros nos gusta Dulce y Sabrosa para ganador y para placées Tarff y Triaca.

RESUMEN

1.a carrera: Turquestán, Galopa y Tanguera.
2.a carrera: Gracia, Don Chimba y Antu Huenu.
3.a carrera: Epu Lev, Titita II y Don Emiliano.
4.a carrea: Pastor, Libye y Mastery.
5.a carrera: Caupolicán, Viana y Flor de la Pasión.
6.a carrera: Chavala, Leoncillo y Eslabón.
7.a carrera: Dulce y Sabrosa, Tarff y Triaca.

Probables montas y competidores para las carreras de la mañana.

1.a carrera.—Turquestán, J. Montané; Galopa, M. Morán; Desencantada, F Rosas; Perrita, O. Montenegro; Andanza, R. Hernández; Sumatra, G. Aravena; Dominante, R. Flores; Tanguera, A. Villagra; Gramilla, C. Pombet; Desolación, O. Orellana; Camarguito, A. Ataniel; Tarifa, L. A. Orellana.

2.a carrera.—Dover, J. Montané; Demagogo, F. Rosas; Berlinicke, P. Rebolledo; Fagra, G. Aravena; Asisí, N. N.; River Fly, N. N.; Gentille, M. Aranda; Gracia, D. Maturana; Goda, L. A. Orellana; Antu Huenu, J. Vergara; Cefó, L. Jeréz; Don Chimba, J. Pinto.

3.a carrera.—Radium, U. Núñez; Shy, J. D. Palacios; Sans Rival, J. Quezada; Don Emiliano, S. Miranda; Tóxico, D. Maturana; Florentino, J. Montané; Titita II, L. A. Orellana; Rolandito, F. Flores; Elegantón, J. Osorio; Epu Lev, J. Oregón; Tapón, J. Pinto.

4.a carrera.—Nora, U. Núñez; Corso de Flores, V. Fuentes; Silbatina, L. Cervantes; Liorna, C. Pombet; Sebastiana, E. Solis; El Picarón, L. A. Orellana; Good Luck, J. Pinto; Turquestán, no corre; Mastery, A. Villagra; Lad, H. Ramírez; Libye, L. Jeréz; Pastor, O. Montenegro; Mayreno, D. 2.o López.

5.a carrera.—Mary Garden, J. Vergara; Compiegne, A. Godoy; Flor de la Pasión, H. Contreras; Alga, A. Ataniel; Viana, C. Pombet; Caupolicán, J. Osorio; El Territorio, A. Villagra; Cadeneta, J. Oregón; Tilsitt, N. N.; Gravina, D. 2.o López; Lilita II, N. N.; Tacho, H. Ramírez; Reglón, O. Montenegro.

6.a carrera.—Eslabón, A. Guerra; Leoncillo, U. Núñez; Juliano, A. Pérez; Oregón, M. Gamboa; Romancienne, L. A. Orellana; Pizarro II, H. Contreras; Floriser, J. Oregón; Chavala, J. Osorio; Louvre, O. Montenegro; Bonitilla, H. Ramírez.

7.a carrera.—Hachazo, V. Fuentes; Mrs. Joe, no corre; Triaca, F. Rosas; Rústico, A. Godoy; Duke, M. Gamboa; Cultura, L. H. Fuentes; Merchant, R. Díaz; Tarff, J. Pinto; Dulce y Sabrosa, J. Oregón; Costanera, L. A. Orellana; Diavolo, D. Peña; Vichy, no corre; Cadorna, H. Ramírez.

Pronósticos de la Prensa

Posición de los diarios y revistas en sus pronósticos para la actual temporada de carreras en el Club Hípico.

	G.	P.
1 Tiempo Nuevo.	28	101
2 LA NACION.	27	125
3 Noticias Ilustradas.	27	126
4 Las Ultimas Noticias.	27	115
5 La Semana Cinematográfica.	23	126
6 La Union.	23	125
7 El Diario Ilustrado.	23	120
8 EL Derby.	23	117
9 El Brujo del Turf.	23	112
10 El Mercurio.	21	126
11 Yo sé Todo.	21	113
12 The South Pacific Mail.	20	114
13 La Opinion.	20	113
14 El Pronóstico.	19	117
15 Deutsche Zeitung.	18	103
16 La Patrie.	17	115
17 Zig-Zag.	17	102

—La posición para el Hipódromo Chile es la siguiente:

	G.	P.
1 LA NACION.	22	109
2 Las Ultimas Noticias.	21	112
3 El Diario Ilustrado.	20	121
4 El Mercurio.	20	104
5 Deutsche Zeitung.	18	99
6 El Brujo del Turf.	17	99
7 Noticias Ilustradas.	17	99
8 La Patrie.	17	96
9 Yo sé todo.	17	96
10 La Opinión.	17	92
11 El Tiempo Nuevo.	17	92
12 La Unión.	16	111
13 El Derby.	16	107
14 El Pronóstico.	15	120
15 The South Pacific Mail.	11	94

NOTICIAS DIVERSAS

EL REMATE DE AYER

Ante regular concurrencia se efectuó ayer tarde el remate de productos de los Haras Ñipaco y Ocoa. Hé aquí el detalle:

HARAS ÑIPACO

Potrillos

Poema, alazán, nacido el 24 de Septiembre, por Pibe y Caridad, ésta por Lancero. Retirado en $ 2,200 por su criador.

Pilín, mulato nacido el 29 de Septiembre, por Pibe y Black Pudding, ésta por Black Sand.
En 2,050, al señor D. Vial.

Patuto, mulato, nacido el 31 de Septiembre, por Pibe y Cachiltú, ésta por Crowhurst.
No vino a la venta.

Plinio, alazán, nacido el 19 de Septiembre, por Pibe y Guinea, ésta por Key West.
No vino a la venta.

Potrancas

Piscis, mulata, nacida el 24 de Septiembre, por Pibe y Cicatera, ésta por Crowhurst.
En $ 825, al señor Luis Cornejo.

Pinganilla, negra, nacida el 29 de Septiembre, por Pibe y Phryne, ésta por Rodilard.
En $ 975, al señor S. Robinson.

Pina, negra, nacida el 20 de Noviembre, por Pibe y Fatinitza, ésta por St. Gall.
En $ 650, al señor Luis Cornejo.

Picha, negra, nacida el 10 de Noviembre, por Pibe y Abat, ésta por Crowhurst.
En $ 700, al señor Luis Cornejo.

Peladora, mulata, nacida el 20 de Octubre, por Pibe y Mala lengua, ésta por Mead.
En $ 750, al señor Ricardo Zúñiga.

HARAS OCOA

Potrillos

Paf, mulato, nacido el 10 de Octubre, por Pirapó y Avelina, ésta por Calepino.
En $ 8,000, al Stud Burlesco.

Pachón, alazán, nacido el 13 de Octubre, por Pirapó y Safo, ésta por Stone Cross.
Retirado por su criador.

Palillo, alazán, nacido el 16 de Octubre, por Pirapó y Semifusa, ésta por Almendro.
En $ 2,800, al señor Augusto Espejo.

Pegote, mulato, nacido el 25 de Noviembre, por Pirapó y Shylass, ésta por Master Willie.
En $ 1,300, al señor Pedro J. Medina.

Petate, mulato, nacido el 15 de Agosto, por Pirapó y Seabeach, ésta por Destroyer.
En $ 600, al señor Pedro Córdova.

Potrancas

Pantufla, alazana, nacida el 10 de Julio, por Pirapó y Kaiserin, ésta por Rodilard.
En $ 800, al señor Pedro Córdova.

Pegajosa, mulata, nacida el 15

Acido Oxálico
De primera clase acabamos de recibir y ofrecemos a los precios más bajos de plaza
Raab, Bellet y Cia.
ESTADO 235

DR. SUNDT DENTISTA Moneda 1037

CLUB HIPICO

Domingo 13 de Julio de 1919
16as CARRERAS DE INVIERNO

PRIMERA CARRERA, a la 1.45.— Premio EL PRIMER SALTO.—2,400 metros m|m. (Vallas), 6 saltos. —Para caballos de 3 años y más que no hayan corrido en carreras públicas de saltos.—Peso de reglamento.—Inscripción: $ 25.—Premios: $ 2,500 al 1.o

PREPARADOR	DUEÑO	NOMBRES	PESO	EDAD	SANGRE	PADRE	MADRE	TRAJE DEL JINETE
S. Silva	G. de la Cerda	1 **Daring**	72	6	1/2	Alanés	Sin antecedente	Rosa seca lun. y anill. az., g. az.
G. Pérez	Sportsman	2 **Picquet**	72	7	F	Pirapó	Sarita	Café ador. oro, m. café, g. lacre
J. R. Vielma	D. de la Sotta	3 **Ragusa**	72	7	15/16	Rampart	Inmortelle	Solferina y ver. por mit., m. solf.
C. Ruz	Mabille	4 **Sol de Mayo**	72	7	F	Lord Bobs	Túnica	Bronce, m. holf. braz. br., g. solf.
C. Ruz	Pasatiempo	5 **Spark**	72	7	31/32	Vivaro	Jibia	Blanca, lun. azu., m. blancas, g. az.
D. Galaz	E. Amión	6 **Esopo**	70	5	7/8	Lauderdale	Viyella	Negra, brazaletes y g. ofelia.
Art. Rodríguez	S. Castillo	7 **Rolanda**	70	7	3/4	Rolando II	Envidiosa	Azul y am. a cuad., m. az., g. bl.
O. Rister	Solferino	8 **Trajano**	70	5	F	Lord Bobs	Lhassa	Solferino, g. verde.
F. Galván	Limited	9 **Canastilla**	63	4	A. A.	Oran	Chinchilla	Gris perla, g. negra.

SEGUNDA CARRERA, a las 2.15.—Premio PADEREWSKY.—1,100 met ros.—Para yeguas de 3 años, que no hayan ganado.—Peso: 52 kilos. — Inscripción: $ 35.—Premio: $ 3,500 al 1.o

PREPARADOR	DUEÑO	NOMBRES	PESO	EDAD	SANGRE	PADRE	MADRE	TRAJE DEL JINETE
I. Yáñez	I. Yáñez	1 **Aguilucha**	52	3	F	Duc d'Albe	Bandola	Rosado y celeste listado.
Luis Silva	Las Acacias	2 **Batifolia**	52	3	F	Oviedo	Bathilde	Escarlata, alamares blancos
F. Galván	Limited	3 **Delantera**	52	3	F	Oran	Merry Papoore	Gris perla, g. negra
F. Galván	Limited	4 **Denodada**	52	3	F	Oran	Miss Dolly	Los mismos colores.
D. Vial	Chaplin	5 **Dobrudja**	52	3	F	Pioneer	Kost	Gris perla y neg. en rued., g. negr
G. de la Cerda	F. Bassi	6 **Espumosa**	52	3	F	Oviedo	Eunice	Guinda, m. paja, g. guinda
P. Maldini	Elexamalva	7 **Kalenda**	52	3	F	Fisherman	La Nilson II.	Lila y negro listado
Luis Silva	Elexamalva	8 **Kopa**	52	3	F	Ginger Ale	Condesita	Los mismos colores
J. B. Molina	M. Troncoso	9 **Lorita**	52	3	3/4	Le Roy d'Is	La Prenda	Azul eléct., m. lacres, g. oro
E. Polanco	Jorge Correa	10 **Nafá**	52	3	F	Altanero	Vizcacha	Ooro, m. oro y azul en rued., g. az.
R. Amaro	H. Godoy	11 **Pajarita**	52	3	F	Pirapó	Safo	Bl. cu. verd., m. col. p. v., g. cl.
J. Rodríguez S.	Urbion	12 **Riodina**	52	3	F	March Flower	Armida	Salmón, mangas y gorra verde
P. J. Medina	Taltal	13 **Sunlight II**	52	3	F	Pearl River	Furtiva	Azul y col. list., m. coloradas
F. Rojas	Corral Jackson	14 **Uxor**	52	3	F	Olascoaga	Miss Musker	Negra, mangas y gorra cereza

TERCERA CARRERA, a las 2.45.—Premio PINCHE.—1,600 metros. —Para caballos de 4 años y más, que no hayan ganado más de $ 20,000. —Peso: 58 kilos.—Descargo de 5 kilos a los que no hayan ganado más de $ 15,000 y de 10 kilos a los que no hayan ganado más de 10,000 pesos.—Estos descargos no son acumulativos.—Recargo de 3 kilos por carrera ganada, desde el 1.o de Abril de 1919.—Inscripción: $ 25. Premio: $ 2,500 al 1.o

PREPARADOR	DUEÑO	NOMBRES	PESO	EDAD	SANGRE	PADRE	MADRE	TRAJE DEL JINETE
H. Pérez	G. Scott	1 **Gull**	58	5	F	Altanero II	Java	Amarilla, m. lacres, g. amarilla
F. Rojas	Corral Jackson	2 **Esquife**	53	4	F	Barsac	Estrella II	Negra, mangas y gorra cereza
R. Pastene	M. A. Benavente	3 **Panquilemu**	53	6	F	Gonin	My Luck	Azul turq., m. oro, g. blanca.
J. Dalmau	Almendro	4 **Almirante Sturdee**	51	4	F	Olascoaga	Alhaja	Negra, faja, mangas y gorra oro
F. Galván	Limited	5 **Clavija**	51	4	F	P. Florizel	Ain Zefra	Gris perla gorra negra
F. Rojas	R. Court	6 **La lune II**	49	4	F	Greenan	Lune d'or	Solf. y cel. list., m. y celeste
J. B. Molina	M. R. Troncoso	7 **Duelo**	48	4	1/2	Oidor	Sin antecednete	Azul alam. oro, m. lac., g. oro
P. Rebolledo	A. Guzmán	8 **Pidal**	48	4	127/128	Alcázar	Bliz	Acero alam. lac., m. acer., g. lacre
A. Muñoz	G. Schlack	9 **Alice Belle**	46	5	F	Alanés	Wedding Belle	Blanca y neg list., g. blanca
P. Maldini	Alexmalva	10 **Gladiadora**	46	4	F	Le Samaritain	Palestra	Lila y negro listado
C. Rodríguez	Bristol	11 **Silver Lassie**	46	4	F	Lauderdale	Villa	Blanca, g. azul
P. Bagú	C. Riofrío	12 **Vesubiana**	46	5	F	Calepino	Venezia	Colorado cruzado y g. turquesa

CUARTA CARRERA, a las 3.15.—Premio PRINCE FLORIZEL.—1,400 metros.—Para caballos de 3 años, nacidos en Chile,, ganadores de una carrera.—Peso: 54 kilos.—Recargo de 5 kilos a los ganadores de una carrera clásica o reglamentaria.—Inscripción: $ 25.— Premios: $ 2,500 al 1.o

PREPARADOR	DUEÑO	NOMBRES	PESO	EDAD	SANGRE	PADRE	MADRE	TRAJE DEL JINETE
F. Galván	Limited	1 **Deporte**	54	3	F	Oran	Saxine	Gris perla, gorra negra
P. Bagú	Army and Navy	2 **Glass**	54	3	F	Viraró	Silver Glass	Lacre, m. blanca y az. list., g. az.
D. Sandoval	S. Urrutia	3 **Gran Mogol**	54	3	F	Eclair II	Lady Blanca	Azul y blanco listado, gorra lacre
H. Pérez	F. Bassi	4 **Guignol**	54	3	F	Viraró	Lady Penguin	Guinda, m. paja, g. guinda
P. Polanco	Chacabuco	4 **Mackensie**	54	3	F	Rolanda II	Mascelle	Colorada, m. azules, g. blanca
J. Dalmau	Burlesco	6 **Sebastopol**	54	3	F	Burgomaster	Lhassa	Lac. alam. oro ,g. lca. coc. oro
A. Pacheco	S. Agliatti	7 **Guillotina**	52	3	F	Jack's Green	Kosima	Bl. lun. verd., m. lacres, g. tricolor
A. Huerta	José Besa	8 **Uva**	52	3	F	Olascoaga	Madelon	Gris perla y oro en rued., g. negra

QUINTA CARRERA, a las 3.45. —Premio PIBE.—1,100 metros.— Para potrillos de 3 años que no hayan ganado.—Peso: 54 kilos. Inscripción: $ 35 —Premio: $ 3,500 al 1.o

PREPARADOR	DUEÑO	NOMBRES	PESO	EDAD	SANGRE	PADRE	MADRE	TRAJE DEL JINETE
C. Lacalle	13 de Agosto	1 **Cárpatos**	54	2	F	Pearl River	Moscowa	Oro, g. caqui
J. Rodríguez	Urbion	2 **Chacolí**	54	3	F	San Jorge	Cholita	Salmón, mangas y gorra verde
P. Tonelli	Partenope	3 **Chateau Gauthier**	54	3	F	Burgomaster	Ostelle	Verde braz. blancos, g. lacre
P. Bagú	Popeta	4 **Desastre**	54	3	F	Critic	Sevres	Morada, m. y g. blanca
P. Rebolledo	Raul Bories	5 **Duc d'Orleans**	54	3	F	Duc d'Albe	Fynvola	Morado obs., m. y g. naranja
P. Rebolledo	Raul Bories	6 **Gay Laddie**	54	3	F	Eclair II	Ormodia	Los mismos colores
L. Pino	No. 13	7 **Omar**	54	3	F	Oviedo	Roseate Hue	Blanca y cereza por mit., g. cereza
C. Rodríguez S.	P. Rosselot	8 **Oro Mate**	54	3	F	Oviedo	Clorlole	Verde manz., brazal. y g. naranja
P. J. Medina	Taltal	9 **Porto Alegre**	54	3	F	Barsac	Purple Hearth	Azus y col. listado, m. colordaa
O. Rister	Solferino	10 **Ródano**	54	3	F	Burgomaster	Mandarina	Solferino, gorra verde
J. Zapata	J. A. Cash	11 **Sancho Panza**	54	3	7/8	Sir Samuel	Euscara	Verde, m. lacres, brazaletes ver.
Art. Rodríguez	A. León A.	12 **Tarento II**	54	3	F	Mores	Vogler's Daisy	Solf. cuello, puños y gorra negra
J. B. Molina	M. R. Troncoso	13 **Willibrodo**	54	3	7/8	L'Aiglon	Juguetona	Azul alam. oro, m. lacres, g. or

SEXTA CARRERA, a las 4.15.—Premio PRESTO.—1,400 metros.—Para caballos nacidos en Chile, que no hayan ganado más de $ 6,000 o que se rematen por $ 2,500.—Handicap.—Inscripción: $ 20.—Premio: $ 2,000 al 1.o

PREPARADOR	DUEÑO	NOMBRES	PESO	EDAD	SANGRE	PADRE	MADRE	TRAJE DEL JINETE
L. A. Benítez	Providencia	1 **Petardito**	58	4	3/4	Rodilard	Djenan	Granate, m. blancas, g. negra
P. Boncerio	L. Muñoz B.	2 **Defensa**	56	6	F	Etolo	Loncomilla	Caqui, cue. y ala. az., g. ama.
S. Silva	Los Alamos	3 **Duke**	52	5	F	Altanero II	Licisca	Blanco y celeste list., g. colorada
M. Cubillos	El Parque	4 **Divertida**	51	4	F	Burlesco	Obú	Azul y blanca en rued., g. azul
A. Huerta	José Besa	5 **Barbarroja**	50	6	1/2	L'Aiglon	Sin antecedentes	Gris perla y oro en rued., g. negra
C. Ruz	L. Araya	6 **Pérfido**	50	5	1/2	Le Rappel	Sin antecedentes	Lacre, m. y g. morada
F. Rojas	Viluco	7 **Salari**	50	4	F	St. Orodoux	Scented Dogrose	Verd. pre. or., m. oro, bot. v., g.
E. Delgado	E. Delgado	8 **Bow**	49	4	F	Altanero II	Vizcacha	Azul, m. acero, g. lacre
F. Peralta	Serena	9 **Cecilia**	48	4	F	Rolando II	Donna	Azul marino, m. y g. blanca
P. Polanco	Ascot	10 **Viking**	48	4	F	Stolypin	Queen City	Oro, m. y g. negra
D. López	A. Astete	11 **Diáfana**	47	6	F	Eclair II	Ormodia	Blanca cruzada y g. violeta

SEPTIMA CARRERA, a las 4.45.—Premio PIRAPO.—1,400 metros.—Para caballos nacidos en Chile, que no hayan ganado más de $ 6,000 o se rematen por $ 2,500.—Handicap.—Inscripción: $ 20.—Premio: $ 2,000 al 1.o

PREPARADOR	DUEÑO	NOMBRES	PESO	EDAD	SANGRE	PADRE	MADRE	TRAJE DEL JINETE
S. González	C. Plaza	1 **Balaclava**	58	5	F	Jou Jou	Camargo	Solf. m. verd. manz., g. solf. y v.
Luis Silva	Las Acacias	2 **Ballader**	53	3	F	Whittington	Algara	Escarlata alam. blancos
P. Bagú	Army and Navy	3 **Glass**	53	3	F	Viraró	Silver Glass	Lacre, m. blan. y az. list., g. azul
P. Polanco	A. Marchessini	4 **Malmaison**	53	4	F	Lord Bobs	Rebeca	Oro cruzado azul, g. lacre
P. Polanco	T. Mota	5 **Cataluña**	52	5	F	Marte II	Pschit	Solferino
E. Muñoz	L. A. González	6 **Floriser**	51	6	7/8	Le Roi d'Ils	Florida	Oro y negro en ruedas, g. negra
E. Muñoz	I. Yáñez	7 **Vichy**	51	4	F	Marte II	Phyllis	Rosada y celeste en rued., g. azul
I. Yáñez	F. Torres	8 **Lag**	50	4	7/8	Alanés	Sfax	Azul y blan. en rued., g. azul
E. Muñoz	R. López	9 **Ratisbona**	46	5	15/16	Royal Flight	Terraza	Morado tornasol. ador. y coc. oro
J. Donati	C. A. Gómez	10 **Socio**	44	5	7/8	Orwin	Bohemia	Verde, m. blancas, g. verde.
Propietario	H. Cortés	11 **Costa Rica**	42	4	F	Marte II	Fosette	Azul, g. gris perla
C. Fuentes	E. Petit	12 **Misty**	40	5	F	Altanero II	Caoba	Naranja, gorra azul

PRONOSTICOS:

DIARIOS Y REVISTAS	1.a carrera	2.a carrera	3.a carrera	4.a carrera	5.a carrera	6.a carrera	7.a carrera
LA NACION	Rolanda Ragusa Esopo	Sunlinght Pajarita Nafá	Vesubiana Esquife Silver Lassie	Uva Guillotina	D. D' Orleans Cárpatos Chacolí	Salari Barbarroja Cecilia	Cataluña Ballader Vichy
DEUTSCHE ZEITUNG	Daring Ragusa Rolanda	Pajarita Ratifolia Sunlinght	Vesubiana Alice Belle La Lune	Uva Glass Deporte	Stud Bories D. D' Orleans Ródano Willibrodo	Divertida Barbarroja Viking	Socio Lag Cataluña
EL TIEMPO NUEVO	Rolanda Ragusa Trajano	Pajarita Sunlinght Lorita	Panguilemu Vesubiana Gull	Uva Sebastopol Deporte	D. D' Orleans Ródano Willibrodo	Barbarroja Bow Salari	Ballader Costa Rica Glass
EL BRUJO DEL TURF	Trajano Ragusa Rolanda	Sunlinght Pajarita Nafá	Vesubiana Esquife Duelo	Uva Mackensie Deporte	Willibrodo Gay Laddie Chateau Gauthier	Salari Barbarroja Pérfido	Ballader Malmaison Glass
EL PRONOSTICO	Trajano Rolanda Sol de Mayo	Sunlinght Pajarita Kopa	A. Sturdee Panguilemu La Lune	Sebastopol Uva Guillotina	Ródano Cárpatos D. D' Orleans	Diáfana Salari Pérfido	Ballader Cataluña Floriser
EL DERBY	Rolanda Trajano Ragusa	Sunlinght Pajarita Nafá	A. Sturdee Esquife Panguilemu	Sebastopol Deporte Guignol	Ródano Cárpatos Gay Laddie	Barbarroja Duke Salari	Balaclava Malmaison Floriser
LAS ULTIMAS NOTICIAS	Rolanda Trajano Ragusa	Sunlinght Kopa Lorita	A. Sturdee Panguilemu Esquife	Sebastopol Uva Deporte	Stud Bories Gay Laddie Ródano Willibrodo	Barbarroja Pérfido Salari	Ballader Lag Ratisbona

Vos me conocís ñata, no es na ilusión la que te ofrezco!! Por algo estoy en LA PLAYA, mi alma!!

La ilusión es momentánea; guíese del antiguo adagio "más vale un diablo conocido que muchos por conocer" y cuando necesite comer bien o proveerse de mariscos de primera clase, o de cualquier comestible, acuérdese que existe

"LA PLAYA",

el mejor establecimiento en su género, donde sus dueños no han omitido ni omiten ningún sacrificio por servir o atender satisfactoriamente a su clientela.

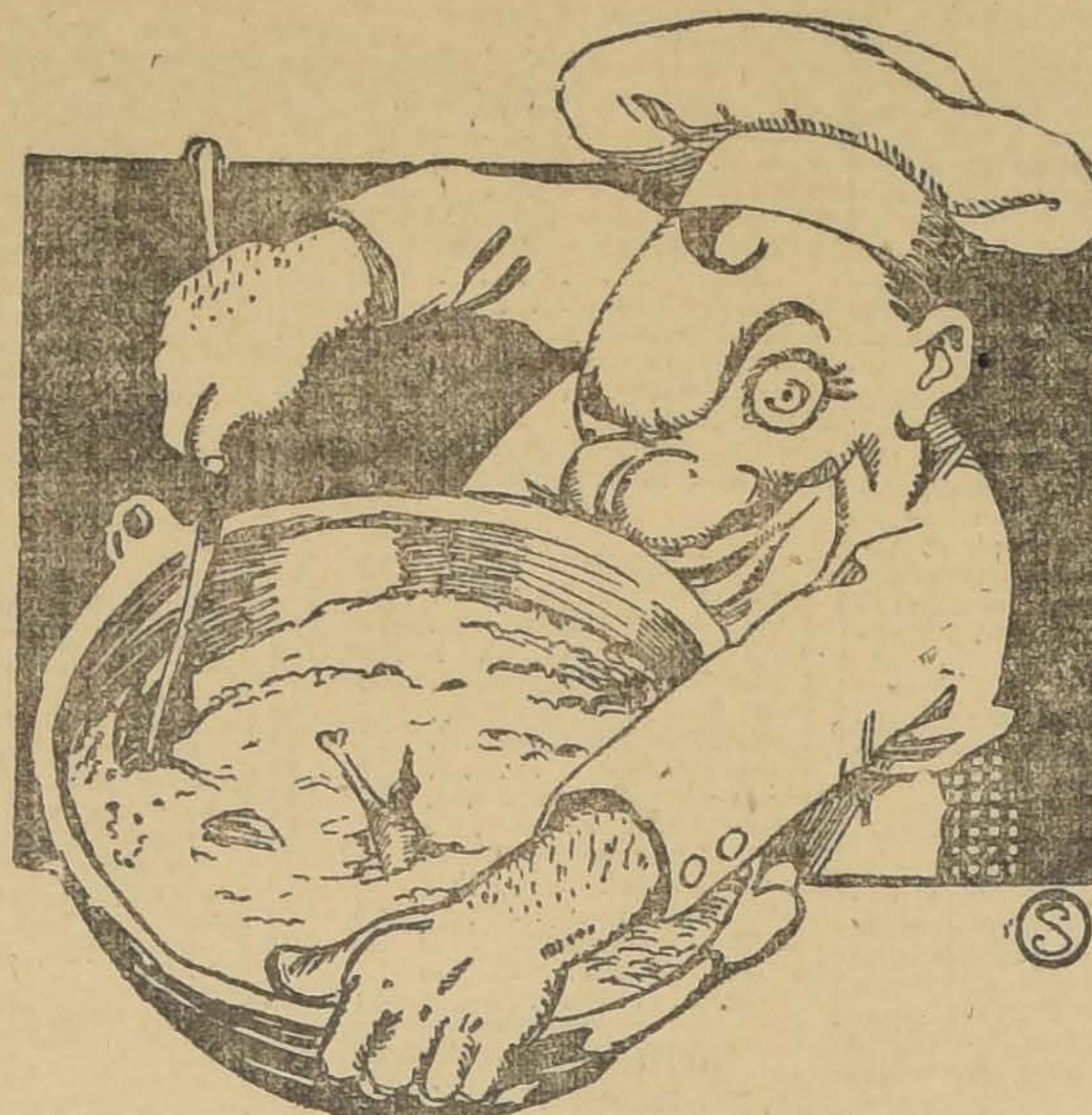

COMO MUESTRA OFRECEMOS HOY LO SIGUIENTE:

Langostas vivas, Camarones de mar y río, Ostras, Ostras, Ostiones, Choros, Machas, Jaivas y Erizos, Cangrejos, Congrio colorado, Pejerreyes, Truchas, Anguilas, Corvinas, Robalos, Rayas y toda clase de Pescados y Mariscos.

Chanchitos, Pavos y Jamones, listos para regalos

EMBARCACIONES y Buzos propios en los puertos de San Antonio y Talcahuano, que sólo pescan para nuestra Casa.

Restaurant LA PLAYA :-: TORT Hnos.

MONJITAS No. 826, Entre Plaza y San Antonio
Teléfono No. 1250 :-: (No tenemos Sucursal

POR BALANCE

La SUD AMERICA

ESTADO 22

LIQUIDA

10,000 pares de Calzado

a precio de Fábrica

VER PRECIOS EN LA VIDRIERA

La SUD AMERICA

ESTADO 22

Fabricación de Puertas, Ventanas

Y GALERIAS DE TODAS CLASES

GRAN EXISTENCIA PARA ENTREGA INMEDIATA, OFRECE

Barraca y Fábrica **La República** 717-República-717 esquina Domeyko

Puertas una hoja tablero y ½ cuerpo, desde. . . . $ 18.00

LISTONES para parquets, zócalos, piso y cielo.

CARPINTEROS: Completo surtido en batientes, peinazos, palillo y molduras. Correderas para mesas, escopleaduras para persianas.

EN TORNEO: Completo surtido en patas para mesas, balaustros de escala, mangos para plumeros y se hace toda clase de trabajos.

Despacho rápido a provincias por pequeñas y grandes partidas. Por carro completo desde mi **DESVIO ESCOBEDO.**

BASAS DE PIEDRA

Lingue 1x10, 2x10, 3x10 y 4x-0, gran existencia.

PIDA UD. CATALOGOS. - CASILLA 3081. TELEFONO INGLES 182, PARQUE.

MANUEL ESCOBEDO M.

LLEGÓ

YESO NEGRO

de primera calidad

Compañía Industrial "EL VOLCAN"

Yeso blanco y negro

se vende a precios excepcionales

Por contrato grandes rebajas

Depósito y Agencia: MORANDE No. 620

Gerencia: Bandera No. 60, frente a la Bolsa

Bruna, Sampaio & Co.

VALPARAISO, BLANCO 853.—SANTIAGO, HUERFANOS 768

Ofrecen lo siguiente:

SACOS trigueros, cebaderos y paperos.
ARPILLERA de 7 1|2 y 8 onzas.
ACIDO sulfúrico comercial, de 66 grados.
ACEITES y grasa lubricantes
TE a granel "Indian Pekoe Lipton"
ACEITE cocido Bangkok (substituto de Aceite de Linaza).
PINTURAS americanas "Brinistool"
PASTA de Zinc, negra, azul, verde, amarilla, óxido rojo
SULFATO de soda.

SE NECESITAN

PARA LAS

Minas de Sto. Domingo

Carabaya, Perú

- Ensayador.
- Electricista.
- Tenedor de Libros.
- Almacenero versado en contabilidad.
- Chauffeur - mecánico experto para manejar autocamión.

Prefiriéndose norte-americanos o que posean inglés.

Los solicitantes al dar referencias deberán indicar su experiencia, educación profesional y salario percibible.

Inca Mining & Development Co.

TIRAPATA

Vía Arequipa PERU

(Puerto Marítimo Mollendo)

Dirección cablegráfica: "Inca" Tirapata

TE CHINO

Wing on Chong y Co. (Santiago)

Llegó nueva partida de este afamado TE a los siguientes precios:

TE MANDARINO el paquete de 460 gr. a	$ 4.80
TE SIN IGUAL para familia, los 460 gr. a	4.50
TE SUPERIOR para familia, los 460 gr. a	3.80
TE PARA FAMILIA, los 460 gr.. a	3.40
TE ROMANTICO para perfumar el té, el paquete a	1.60

FRATELLI CASTAGNETO

DEPOSITARIOS

DELICIAS ESQUINA SAN MARTIN

Dohrmann, Hinze y Cía.

SUCESORES DE MAXIMO BASH

CAJAS DE FONDOS
PUERTAS PARA BOVEDAS
GRAN FUNDICION DE BRONCE
SOLDADURA AUTOGENA
Se hace llaves
Se recibe composturas y encargos
Pídanse precios y presupuestos

SANTIAGO, Compañía 2659 - 2695

TELEFONO 1397. — CASILLA 2420

LLEGO nueva remesa de **VACUNA "MULFORD"**

Contra el CARBUNCLO, para vacunos, ovejunos, caballares y mulares
SUERO CONTRA EL COLERA PORCINO, O PINTADILLA.
DESINFECTANTE "KRELOS"
Todos estos productos, de resultado comprobado, garantido.
ORDENES:

PEDRO LARRAIN V.

SOCIEDAD EL TATTERSALLL. — HUERFANOS 1287
CASILLA 835. — TELEFONO INGLES 1052

Pavimentación de Santiago

PROPUESTAS

Se solicitan propuestas públicas para la pavimentación de 30,000 metros cuadrados de adoquinado sobre concreto en las calles que determine **LA JUNTA DIRECTIVA DE PAVIMENTACION.**

Consultar bases y antecedentes, en la **DIRECCION DEL ALCANTARILLADO Y PAVIMENTACION**, Moneda 830, diariamente de 11 a 12 M.

Las propuestas se abrirán en la Intendencia de Santiago ante la **JUNTA DIRECTIVA** el **MARTES 30 DE SEPTIEMBRE, a las 14 h. (2 P. M.)**

EL SECRETARIO.

Septiembre, por Pirapó y Alta racia, ésta por Batt. En $ 2,800, al señor Ricardo maro.

De otras procedencias

Huanchaca, en $ 2,800 al señor nrique Emeres.

Astra, en $ 350, al señor M. Muer.

Arrol, en $ 650, al señor Tomás onzález.

Resuelta, en $ 725, al señor Hilario González.

Rezagada, en $ 300, al señor A. nguita.

El Gran Remedio Universal

el único comprobado por medio de la radiografía que cura la tuberculosis (tisis). Pruebas a la vista. Afamado desde 1887. Cura radicalmente: cáncer, gangrena, sífilis, enfermedades hígado, riñones, del estómago, Nitro Ozona, Lowe-Weisslog, pulmones, bronquitis, faringitis, asmas, hipertrofia, diabetes, albuminuria, reumatismo, hidropesía, obesidad, raquitismo, epilepsia, apoplegía, anemia, catarro intestinal, disentería, apendicitis, peritonitis, almorranas, fístulas, furunculosis, heridas, úlceras, tumores, contusiones, quemaduras, picaduras venenosas, enfermedades piel, sangre, enfermedades secretas. Prodigioso en aneurisma, en enfermedades del corazón, cerebro, vista, espina dorsal, etc. Viruela, peste negra, hemorragia, peste bubónica, tifus, pestes y fiebres en general, son vencidas a las pocas horas con repetidos lavados intestinales y tomas. Igual tratamiento para demás enfermedades. Catecismo Nitro-Ozona, consúltelo todo enfermo, sea cual fuere el mal, encontrará el medio seguro de sanar radicalmente. Remítolo gratis a quien lo pida.

LUIS LOWE,

Casilla 832.—Claras 149.—Santiago.—Droguería Daube y Boticas principales

DEPORTES

FOOTBALL

POR EL ESCUDO VAN BUREN

Asociación Santiago contra Liga José Arrieta

La corporación que triunfe en esta partida eligirá el equipo santiaguino

Liga Nacional contra Gimnástico I

En la cancha Independencia número 1, situada en el extremo oriente de la Avenida Hipódromo Chile, se realizará en la tarde de hoy una interesante reunión, con motivo de que en ella se juega, a las 3.45 P. M., ante el árbitro señor Roberto Bustos, la partida final de la competencia establecida entre las Asociaciones y Ligas de la capital con el objeto de señalar a qué corporación corresponde elegir este año el cuadro que representará a Santiago en el entreciudades con Valparaíso, en que se disputará el valioso trofeo Van Buren.

Fueron primitivamente llamadas por la Asociación de Chile a esta competencia de eliminación las Ligas Santiago, Metropolitana, Nacional y José Arrieta y las Asociaciones Obrera y Santiago, logrando clasificarse para la final los equipos combinados de las instituciones que se medirán hoy, esto es, Liga Arrieta y Asociación Santiago.

El cuadro de la Arrieta ha sido uno de los competidores más porfiados en esta competencia y se presenta bien adiestrado a lidiar con el de la Asociación, lo que promete una contienda de alternativas muy atrayentes.

Asociación Santiago:

Gamboa
Avila Witke
Abello, Besoain y Teuche
Arrillaga, Torres, Grijalba
Arce Tapia
O
Mutis Guardiazaval
Cassatti, Valdovinos, Scola
Espinosa, Camoletti, Ibarra
Oteiza Henríquez
Fernández

Liga Arrieta:

Actuarán como reservas por la Asociación los señores Robles, Casabonne, De la Fuente, Díaz, J. Godoy, Ulloa, Palma, Vera, Ortega y Meneses a los que, junto con los jugadores de planta nombrados, se nos pide citarlos para hoy, a las 3 P. M. en la cancha No. 1, advirtiéndoles que el que no concurra, será suspendido por una partida oficial de su Club; y por la Arrieta, los señores Benavides, Rosales, Guerra y Soto.

La Asociación actuará con uniforme blanco.

Se jugará en la misma cancha un preliminar entre el combinado de la Liga Nacional y el Gimnástico I., el que se iniciará a las 2 P. M.

La Nacional se hará representar por el siguiente equipo: Morán, Figueroa, Mena, S. Abarca, Ariztía, Hidalgo, J. Alvarez, Herrera, S. Soto, Duarte y Jorquera. Reservas: Juan Ibarra, Fco. Abarca, Enrique Campos y S. Araya.

El valor de la entrada se ha fijado en sesenta centavos a tribuna.

A NUESTROS DEPORTISTAS. — Patriótico llamado a favor de la Liga de Estudiantes Pobres.—Con especial agrado reproducimos un llamado que un grupo de distinguidos caballeros hace a nuestros deportistas, a fin de arbitrar los medios de socorrer a la benéfica institución con cuyo nombre encabezamos estas líneas.

Dice así:

"La prensa ha estado dando cuenta en diversos sueltos de crónica que la "Liga de Estudiantes Pobres" atraviesa por una situación angustiosa, por falta de dinero suficiente para atender a sus numerosos protegidos.

Como usted sabe, esta institución auxilia a los estudiantes que, sin recursos se distinguen en sus estudios y gracias a la ayuda que ella les presta, pasan a ser profesionales ilustrados, elementos más útiles a la sociedad en que vivimos.

A tan generosa empresa, todos los hombres de bien debemos cooperar, sobre todo aquellos que somos del pueblo y que amamos al pueblo y que dedicamos nuestras mejores energías a todo cuanto tiende a levantar su nivel moral y espiritual.

A los sportsmen que velan por la salvación de la raza, corresponde la hermosa tarea de hacer un esfuerzo por los protegidos de la "Liga de Estudiantes Pobres"; protegidos que son hijos del pueblo y trabajarán para él, cuando hayan alcanzado el término de su carrera.

Con el objeto de discutir la mejor manera de socorrer a la "Liga" invitamos a los representantes de la prensa y de las sociedades deportivas de la capital a una reunión que tendrá lugar el día 20 de Julio de 1919, a las 10 A. M. en los salones de "El Mercurio", donde expondremos nuestro programa de trabajo para su estudio; el que queremos relacionar en lo posible con nuestras fiestas patrias en conmemoración de nuestra independencia.

Esperando su valioso concurso, saludan a usted atentamente su S. S. S.—(Firmados).—**H. Arancibia Laso**, Presidente de la Asociación Santiago de Football.—**L. Mandujano**, Presidente de la Asociación Atlética Santiago.—**A. W. Betteley**, Presidente de la A. D. A. Chile.—**Jorge Westman**, por la Liga de Football de Santiago.— **Vicente Sepúlveda**, Presidente de la Unión Ciclista de Chile.—**Erasmo S. Vásquez C.**, fundador de la Unión Ciclista de Chile.—**F. Casas Espinola**, Vice-presidente de los Scouts.—**Doctor Carlos Fernández Peña**,—**Joaquín Cabezas**, Director del Instituto de Educación Física.—**A. Gutiérrez A.**, Ingeniero-arquitecto.—**S. Labarca S.**, Presidente de la Federación de Estudiantes."

DE COQUIMBO.— Se reconstituye la Asociación de aquella ciudad. — Después del entreciudades realizado el año último en esta capital entre los cuadros representativos de Coquimbo y de Santiago, se disolvió la Asociación de aquella ciudad.

Hace poco se organizó un comité deportivo, presidido por el conocido aficionado señor Carlos Hormazábal, que desde hace tiempo reside en Coquimbo.

Después de algunas gestiones, se ha logrado recientemente reorganizar la Asociación, eligiéndose el siguiente directorio:

Presidentes honorarios, señores J. J. Mac Auliffe y Julio Virgilio.

Presidente, señor Carlos Hormazábal.

Vices, señores Santiago Zavala y Osvaldo Palominos.

Secretario, señor Urbano Olivares.

Tesorero, señor Ernesto Alvarez.

Pro-tesorero, señor Tomás 2.o Velez.

Directores, señores Alberto Barboza, Luis F. Naranjo y Nicolás Astorga.

SELECCIONADO DE LA LIGA SANTIAGO CONTRA ATLETICO UNIVERSO Y CARLOS WALKER. —Si el tiempo lo permite, en la tarde de hoy se efectuará en la cancha principal del campo de juego de la Liga de Football de Santiago el encuentro de práctica entre el cuadro seleccionado de esta institución y los equipos de los clubs de su primera división Atlético Universo y Carlos Walker Martínez, ante el árbitro oficial señor Luis Zegers Hempell.

El cuadro seleccionado estará compuesto de los siguientes jugadores:

G. Bernal.
O. Baeza y G. del Solar.
A. Peñaloza, H. Baeza, E. Molina.
C. Devoto, R. Soto, A. Rojas, T. Vargas y O. Molina.

Reservas: P. Rosales, A. Mela, E. Ravelot, L. Vega, L. Mardones, B. Barraza y L. Alvarez.

Se nos encarga citar a los jugadores designados y a los que componen los equipos entrenadores, a las 3 P. M. en el Stadium, pues el match deberá empezar a las 3.30 P. M.

Conforme al reglamento de la Liga, tanto el match de práctica, como los encuentros oficiales, se efectuarán siempre que no llueva después de las 8 de la mañana.

LIGA SANTIAGO v. LIGA METROPOLITANA.—Este match que debió llevarse a efecto hoy, ha sido postergado para el próximo Domingo 20 y se jugará en la cancha de la Liga Metropolitana, Avenida Seminario esquina de Bilbao, a las 2.30 P. M.

A fin de designar a la persona que habrá de arbitrar este match, la Liga Santiago envió a la Metropolitana la terna correspondiente.

MAESTRANZA ELECTRICA v. MAESTRANZA ATLETICO.— Debido al mal estado en que ha quedado la cancha del Maestranza Atlético, con motivo de la última lluvia, se ha suspendido este encuentro que debía efectuarse hoy.

TUCAPEL I versus ARTURO PRAT I.—Hoy, a las 3.45 P. M., en la cancha Independencia N.o 2, se llevará a efecto este encuentro oficial por la Copa Unión B de la Asociación Santiago.

Arbitrará el referée señor Saenger.

LAS LILAS I y II DE NOS CON CARAMPANGUE I y II DE GUINDOS.—Estos amistosos se efectuarán hoy, a la 1.30 P. M., en la cómoda cancha que posee el Carampangue.

Los socios del Las Lilas partirán a Guindos en tren de 12.20.

UNION SAN EUGENIO F. C.— Se ruega a los socios que manden a la brevedad posible a Chacabuco 11, sus respectivos domicilios o direcciones, a fin de que no sufran retardo las comunicaciones urgentes de este club.

Se avisa también a los señores socios que pueden cancelar en este mismo local la cuota extraordinaria pro-Rancagua.

LIGA NACIONAL CONTRA GIMNASTICO I.— Si ha despertado entusiasmo el partido que sostendrán hoy los cuadros de la Arrieta y de la Santiago, no es menor el que existe por presenciar el encuentro de entrenamiento Liga Nacional-Gimnástico I, que se efectuará a las 2 P. M., en la Cancha Independencia N.o 1, como preliminar de la final que realizarán aquéllos.

POR EL ESCUDO MARTINEZ.— El viaje a Viña del Mar.— Se nos pide advertir que sólo se recibirán inscripciones para el tren especial que irá a Viña el 20 del presente, hasta el Martes próximo, a las 6 P. M., en Santo Domingo 1223. El valor del pasaje es de diez pesos en segunda clase y dieciseis en primera. Después del Martes, ni aún el mismo día 20, no se venderán pasajes.

ASOCIACION DE FOOTBALL DE SANTIAGO.—Están a disposición de los interesados, en Santo Domingo 1223, los diplomas de los clubs Liverpool, Instituto Nacional y Britania.

Hoy, a las 3 P. M., deberán encontrarse en la cancha Independencia N.o 1, y hacerse presentes a los directores de turno, los siguientes jugadores del equipo seleccionado: señores Gamboa, Avila, Witke, Abello, Besoain, Teuche, Arce, Arrillaga, Torres, Grijalba, Tapia, Robles, Casabonne, de la Fuente, Díaz, Godoy, Ulloa, Palma, Vera, Ortega y Meneses. El que no asista será suspendido.

ASOCIACION FEMENINA DE FOOTBALL.—El Directorio sesionará hoy, a las 9.30 A. M .en Rosas esquina de Morandé, Federación Sportiva Nacional, para tratar sobre la competencia que empezará este mes.

CARLOS CONDELL F. C.— Con motivo del mal tiempo, se suspende el match que se había concertado para hoy entre esta institución y el Marruecos F. C.

LIGA NACIONAL DE FOOTBALL. —Calendario oficial.—Con las últimas postergaciones de partidas motivadas por los encuentros de práctica para la formación del equipo seleccionado, el calendario oficial ha quedado constituido en la siguiente forma:

Primera serie:

Domingo 27 de Julio.—Capitán Scott con General Bulnes; Manuel Acevedo con Estrella Nacional.

Domingo 3 de Agosto.—Raab Recoleta con Capitán Scott.

Domingo 10 de Agosto.—Estrella Nacional con Patria y Hogar; General Bulnes con Manuel Acevedo.

Domingo 17 de Agosto.—Estrella Nacional con Capitán Scott.

Domingo 24 de Agosto.—Manuel Acevedo con Raab Recoleta; General Bulnes con Patria y Hogar.

Domingo 31 de Agosto.—Estrella Nacional con Raab Recoleta.

Domingo 7 de Setiembre.—Capitán Scott con Patria y Hogar; Raab Recoleta con General Bulnes.

Domingo 14 de Setiembre.—Manuel Acevedo con Patria y Hogar.

Domingo 21 de Setiembre.—Manuel Acevedo con Capitán Scott; Estrella Nacional con General Bulnes.

Domingo 28 de Setiembre.—Raab Recoleta con Patria y Hogar.

Segunda serie:

Domingo 3 de Agosto.—Capitán Scott con Estrella Nacional.

Domingo 17 de Agosto.—Capitán Scott con General Bulnes.

Domingo 31 de Agosto.—General Bulnes con Estrella Nacional.

Domingo 14 de Setiembre.—Estrella Nacional con Capitán Scott.

Domingo 28 de Setiembre.—General Bulnes con Capitán Scott.

LIGA NACIONAL DE FOOTBALL.—Los siguientes jugadores deberán encontrarse en la cancha Independencia número 1, hoy a la 1 3|4 P. M., para practicar con el Gimnástico I: Morán (M. A.), Figueroa (J. B.), Mena (C. S.), Samuel Abarca (P. y H.), Ariztía (J. B.), Hidalgo (R. R.), J. Alvarez (M. A.), Herrera (J. B.), S. Soto (M. A.), Duarte (P. y H.), Jorquera (J. B.), Juan Ibarra (M. A.), Francisco Abarca (E. N.), Enrique Campos (P. y H.) y Segundo Araya (R. R.) y en la cancha del Santiago F. C. (Av. del Panteón), mañana Domingo a las 3 1|2 P. M., para practicar con el Santiago I, los siguientes: Ormazábal (J. B.), A. Flores (E. N.), Recabárren (R. R.), Aránguiz (J. B.), Castro (J. B.), L. Acevedo (M. A.), Renjifo (P. y H.), A. Vásquez (R. R.), P. Otárola (R. R.), Lizama (J. B.), L. Alvarez (M. A.), Adolfo Aravena (M. A.), Antonio Acosta (P. y H.), Fco. Pérez (M. A.), Eduardo Campos (P. y H.) y L. Hermidas (J. B.)

En ambos citaciones quedarán eliminados los que no asistan.

LIGA JOSE ARRIETA DE FOOTBALL.—Hoy a la 1.30 P. M. deberán encontrarse en Vicuña Mackenna esquina de Diez de Julio, los jugadores que forman el equipo seleccionado para dirigirse a la cancha Independencia N.o 1.

ARCO IRIS I v. MAGALLANES I. —El 27 de Julio se encontrarán nuevamente estos dos dignos rivales, en competencia por una copa y once medallas, obsequio de la Sociedad de Joyeros para que se juegue a su beneficio.

LIGA NACIONAL CON SANTIAGO I. — Hoy se llevará a cabo en la cancha del Santiago, Avenida del Panteón, el encuentro concertado entre el cuadro seleccionado de la Liga Nacional y el primer equipo del Santiago.

Actuarán los siguientes hombres: Santiago: Boniche, Orellana, Bertossi, Crisóstomo, Oscar García, Villablanca, Valderrama, Allende, Rivera, L. Allende, Moyano.

Liga Nacional: Ormazábal, Recabárren, L. Acevedo, Renjigo, Vásquez, Otárola, Lizama, L. Alvarez, Acosta, Campos, Adolfo Aravena.

En el segundo tiempo jugará de arquero A. Flores.

LIGA METROPOLITANA.— Con asistencia de los señores Varas, Vargas, Seisdedos, Jiménez, Barros y Aguirre, celebró sesión el Directorio, tomándose, entre otros, los siguientes acuerdos:

1.o Declarar viciada la partida Sporting Alianza c. Badminton III.

2.o Suspender por un encuentro a los jugadores señores Batte, Fuenzalida y Moya, del Badminton.

3.o No dar lugar al reclamo del Rangers, aceptando el informe del señor Aguirre.

4.o Nombrar jugadores oficiales del equipo a los señores Craw, Del Solar, Silva, Prieto, Huneeus, Ramírez, Concha, Robinson, Céspedes, Leiva, Pérez, Abarzúa, Amayo, Sepúlveda, Courtis y Traguen.

LIGA METROPOLITANA c. ZENTENO y BADMINGTON.— Interés ha despertado el encuentro que sostendrá el cuadro de los mejores hombres de la Liga en contra de estos dos clubs, en la tarde de hoy.

El equipo seleccionado que jugará es el siguiente: Crew, del Soler, Silva, Prieto, Huneeus, B. Ramírez Concha, Robinson, Céspedes, Leiva, Pérez.

Reservas: Amaya, Curtis, Iraguen y Godoy.

LOS ENCUENTROS OFICIALES DE HOY. — Por la Asociación de Football de Santiago:

Copa Chile.—L. de Aplicación I c. Sportverein. Cancha Los Leones; hora 3 P. M.; árbitro señor E. Tessada.

Copa Unión B.—A. Prat c. Tucapel. Cancha 2; hora 3.45 P. M.; árbitro señor Saenger.

Copa Independencia A.— Magallanes II c. Gimnástico II. Cancha 2; hora 2.15 P. M.; árbitro señor Gmo. Martínez.

Liverpool II c. Arco Iris II. Cancha 2; hora 10.30 A. M.; árbitro señor M. Lanas.

Copa Arauco.—Borgoño II c. Gath y Chaves II. Cancha Gath y Chaves; hora 2.30 P. M.; árbitro señor L. A. Poblete.

Copa M. Blanco.—Iris Sporting Club III c. Gath y Chaves III. Cancha Gath y Chaves; hora 10.30 A. M.; árbitro señor J. M. Fernández.

Britania III c. Gimnástico III. Cancha 1; hora 10.30 A. M.; árbitro señor H. Peña.

Directores de turno: canchas 1 y 2, en la mañana, el señor Morales, y en la tarde los señores Ilabaca y Schmidt; cancha Gath y Chaves, en la mañana, el señor Echeverría, y en la tarde, el señor Poblete; cancha Los Leones, el señor Manuel Saavedra.

Por la Liga Metropolitana de Deportes

Primera división:

Equipo seleccionado c. Zenteno I y Badminton I. Cancha Metropolitana; hora 3.15 P. M.; árbitro señor C. Aguirre.

Segunda división:

Menadier I c. Capitán Prat I. Cancha Oriente C. S. N., hora 10 A. M.; árbitro señor Fco. Troncoso.

Miraflores II c. Zenteno II. Cancha Metropolitana; hora 1.30 P. M.; árbitro señor Alfredo Betteley.

Green Cross II c. Carioca II. Cancha Poniente C. S. N.; hora 10 A. M.; árbitro señor C. Aikmann.

Santiago Badminton II c. Coquimbo. Cancha Metropolitana; hora 8.45 A. M.; árbitro señor R. Miranda.

Tercera división:

Underwood II c. Santiago Rangers II. Cancha Poniente C. S. N.; hora 8.45 A. M.; árbitro señor R. L. Hernández.

Emblema Nacional II c. Estrella Oriental. Cancha Oriente C. S. N.; hora 8.45 A. M.; árbitro señor E. Macdonal.

1.o de Mayo III c. Sportivo El Globo. Cancha Metropolitana; hora 10.30; árbitro señor Alberto Parodi.

Directores de cancha: C. S. N., señores Vargas y Troncoso; Metropolitana, en la mañana, señor Fco. Jiménez, en la tarde señor Vargas.

Por la Asociación Infantil de Football de Santiago

Primera serie:

Liverpool con Capitán Scott. Cancha San Eugenio; hora 10.30 A. M.; árbitro señor M. Prieto.

Manuel Rodríguez con M. Eléctrica. Cancha M. Atlética; hora 10.30 A. M.; árbitro señor L. Quintero.

A. Humbolt con Gimnástico. Cancha S. Eugenio; hora 2.30 P. M.; árbitro señor A. Martínez.

Independencia con Magallanes, cancha S. Eugenio; hora 3.30 P. M.; árbitro señor M. Prieto.

Segunda serie:

Independencia con Santiago. Cancha del Santiago; hora 10.30 A. M.; árbitro señor A. Valderrama.

Esperanto con Olimpia. Cancha M. Atlético; hora 10.30 A. M.; árbitro señor Aravena.

Instituto N. con San Eugenio. Cancha San Eugenio; hora 9.30 A. M.; árbitro señor L. Roatti.

Tercera serie:

Santiago con M. Rodríguez. Cancha del Santiago; hora 9.30 A. M.; árbitro señor A. Valderrama.

Directores de turno: en la M. Atlética, señor M. Aravena; cancha San Eugenio, señor Roatti; en la tarde, los delegados de los clubs que jueguen en ella; en la cancha del Santiago, el señor Heredía.

Por la Asociación Obrera de Football

Primera serie:

Chile I. v. Tomás Edison I. Hora 3.30 P. M.; cancha N.o 1; árbitro señor Alberto Ibarra.

Segunda serie:

S. Mirador II v. Londres II. Hora 3.30 P. M.; cancha U. Americana; árbitro señor Francisco Viveros.

Bernal I. v. Submarino II. Hora 3.30 P. M.; Cancha N.o 2; árbitro señor Fernando Olea.

Tercera serie:

Chile II. v. Submarino III. Hora 2 P. M.; cancha N.o 1; árbitro señor Felipe Horta.

Bernal II v. El Salto. Hora 2 P. M.; cancha N.o 2; árbitro señor Fernando Olea.

Patria v. Estrella de Chile. Hora 2 P. M.; cancha U. Americana; árbitro señor Aurelio Zapata.

Girardi (A) v. Olimpia. Hora 2 P. M.; cancha Constitución; árbitro señor Dionisio Peña.

Directores: en la N.o 1, señores Baeza y Opazo; en la N.o 2, señor Barrueto; en la U. Americana, señor Morán; en la Constitución, señor Moreno.

Por la Asociación Atlética y de Football de San Miguel

Ochagavía c. París. Hora 2.30 P. M.; cancha de la Asociación; referée señor Eduardo Vergara.

Directores de turno, señores Daniel 2.o Guzmán y Manuel Maturana.

Por la Liga de Santiago

Copa Honoris Causa:

Equipo seleccionado con Atlético Universo y Carlos Walker (1 tiempo cada uno). Cancha N.o del Estadio; hora 3.30 P. M.; árbitro señor Luis Zegers Hempel.

Escudo Benjamín Tallmann.— Mundial con Valparaíso Sporting. Suspendido por acuerdo del directorio.

Unión Carrascal I con Sportivo Ecuador. Cancha N.o 2; hora 2 P. M.; árbitro señor Pedro Avendaño.

Sección B:

Atlético Universo II con Camilo Henríquez I. Cancha N.o 1; hora 2 P. M.; árbitro señor José del C. Poblete.

Copa Hudson:

Unión San Eugenio con Casa Francesa II. Suspendido por acuerdo del directorio.

Seleccionado de la Liga Infantil con Matías Ovalle. Cancha N.o 2; hora 3.30 P. M.; árbitro señor Octavio Castillo.

Director de turno: señor Jorge Vásquez Castillo.

ATLETISMO

SE SUSPENDE LA TRAVESIA Y EL CAMPEONATO ANUNCIADO PARA HOY.—A causa del mal tiempo, nos dice la Secretaría de la Asociación Atlética de Santiago, queda postergado el torneo y la travesía de Santiago que esta corporación preparó para hoy.

Cía. C. U. FABRICA EBNER F. C.—Campeonato atlético.— Hoy se llevará a efecto en el Parque Cousiño, a las 9 de la mañana, el torneo atlético organizado por el C. C. U. Fábrica Ebner F. C., en honor de su directorio honorario.

CICLISMO

El programa es muy interesante.

LAS CARRERAS DEL MUNDIAL SUSPENDIDAS. — Por motivo de la lluvia caída el Viernes en la noche, no se verificarán las carreras que tenía anunciadas el C. C. Mundial para hoy Domingo a las 1 1|2 P. M.

Se llevarán a efecto, si el tiempo lo permite, el Domingo próximo.

HIPODROMO CHILE:

2.as Carreras de Invierno

Domingo 13 de Julio de 1919

PRIMERA CARRERA, A LAS 9.00.—Premio BEMOL.— Para animales de 3 años no ganadores.— Distancia: 700 metros.

PREPARADOR	DUEÑO	NOMBRES	PESO	EDAD	SANGRE	PADRE	MADRE	TRAJE DEL JINETE
Alf. González	Los Avellanos	1 Turquestán	53	3	A. A.	Turín	Grasher	Amarilla, am. l. neg., G. negra
A. Pacheco	A. Miranda	2 Galopa	52	3	F. S.	Etolo	Age d'Or	Blanca, lacres, G. blanca
Propietario	H. Pérez	3 Desencantada	52	3	F. S.	St. Orodoux	B. Parisienne	Bl. y gra. listsa., gran., G. gran.
R. Amaro	H. Godoy	4 Perrita	52	3	F. S.	Pirapó	Sarita	Blanca cue. v. col. puñ. v., G. col.
J. B. Castro	A. Echavarría	5 Andanza	52	3	127/128	Alcázar	Glenatura	Verde, bra. l. verde bra. l., G. neg.
A. Huerta	José Besa	6 Sumatra	51	3	A. A.	Sir Samuel	Gefeyjer	Gris per. y oro en ruedas, G. neg.
A. Aguilera	P. Beas	7 Dominante	51	3	F. S.	Mead	Pompadour	Colorada, osc., azules, G. azul
S. Silva	Valdivia	8 Tanguera	51	3	F. S.	Duc d'Albe	Rarest Flower	Violeta cuello y puñ. lac., G. lacre
S. González	E. Posada	9 Gramilla	51	3	F. S.	Etolo	Loncomilla	Ro. c. p. ala. a., ro. c. p. al. a., G. az.
E. Polanco	A. Diuana	10 Desolación	50	3	F. S.	Prin. Florizel	Gannes	Verde, verdes, G. grosella
A. Aguilera	E. Segura	11 Camarguito	50	3	1/2	Londres	Chilena	Lacre cruzado, verde, G. verde
J. M. Espinosa	A. Urrea	12 Tarifa	49	3	15/16	Jerges II	Salónica	Azul lun. lac., azules, G. lacre

SEGUNDA CARRERA, A LAS 9.30.—Premio BARRABAS.— Para animales de 3 años no ganadores.—Distancia: 700 metros.

D. Vial	R. Riofrío	1 Dover	54	3	F. S.	Pioneer	La Gringa	Turquesa, turquesa, G. turquesa
A. Rodríguez	L. A. Pavon	2 Demagogo	54	3	F. S.	Mead	Frileuse	Blanc. c. aromo, blancas, G. aromo
P. Rebolledo	R. Borles	3 Berlinicke	53	3	15/16	Hasard	Lady	Negra, turquesa, G. turquesa
A. Huerta	José Besa	4 Fragua	52	3	7/8	Alanés	Sfax	Gris per. y oro en ruedas, G. negra
J. Rojas	E. Cifuentes	5 Así sí	52	3	1/2	Flo	Chilena	Oro cr. negra, oro, G. oro
J. 2.o Vaccaro	A. Sabioncello	6 River Fly	52	3	F. S.	Pearl River	La Monche	Amarilla, amarillas, G. azul
Propietario	L. Devenas	7 Gentille	52	3	F. S.	Eclair II	Primauté	Azul, amarillas, G. tricolor
L. Navarro	Curimón	8 Gracia	52	3	A. A.	Eclair II	Queen Leaf	Na. y n. a cua., naranjas, G. neg.
R. Amaro	H. Godoy	9 Goda	51	3	F. S.	Jack's Green	Oroya	Blanca cue. v. col. puñ. v., G. col.
R. Pastene	M. A. Benavente	10 Antu Huenu	50	3	7/8	Longchamps	Marucha	Azul turquesa, oro, G. blanca
J. R. Vielma	D. de la Sotta	11 Cefó	50	3	1/2	Capeador	Chilena	Solf. y v. p. m., solferinas, G. ver.
G. Avila	M. Araya	12 Don Chimba	45	3	3/4	Constant	Picarona	Lacre cr. am., amarillas, G. lacre

TERCERA CARRERA, A LAS 10.00.— Premio BETTY.— Handicap.—Para hacks.— Distancia: 1,200 metros.

O. Fuenzalida	U. Verdugo	1 Radium	62	7	1/2	Ermete Nov.	Chilena	Ver. est. rosa., verdes, G. rosada
A. Muñoz	L. A. Reyes	2 Shy	57	4	F. S.	Celso	Barcarolle	Col. y v. p. m. col. puñ. v., G. col.
S. Avila	A. Grillo	3 Sans Rival	56	E	F. S.	Prin. Florizel	Camomille	Bla. f. guinda, blancas, G. blanca
R. Amaro	J. A. Soto B.	4 Don Emiliano	55	5	F. S.	Scorpio	Lilotte	Amarilla, blancas, G. amarilla
L. Navarro	Curimón	5 Tóxico	50	3	7/8	Enigmático	Pompeya	Na. y n. a cua., naranjas, G. neg.
A. González	Misterio	6 Florentino	50	3	7/8	L'Aiglon	Florida	G. perla p. a. gris perla, G. az. br. o.
Propietario	U. Silva	7 Titita II	50	3	F. S.	Duc d'Albe	Titea	Lacre, lacres jafa m., G. morada
Propietario	M. Vargas	8 Rolandito	47	5	3/4	Rolando	Raining	Gran. cruz am., granates, G. gran.
C. Ruz	L. Araya	9 Eleganton	47	E	1/2	Pousse Café	Sin anteced.	Lacre, moradas, G. morada
R. Pastene	M. A. Benavente	10 Epu Lev	46	4	47/64	Cronwell II	Armada	Azul turquesa, oro, G. blanca
J. A. Sánchez	P. Leiva	11 Tapon	43	4	1/2	Turín	Chilena	Lacre, blancas, G. lacre

CUARTA CARRERA, A LAS 10.30.—Premio BOLA DE ORO.— Handicap.—Para hacks.— Distancia: 1,200 metros.

O. Fuenzalida	U. Verdugo	1 Nora	60	E	1/2	Ermete Nov.	Chilena	Verde est. ro., verdes, G. rosada
L. Pino	N.o 13	2 Corzo de Flores	55	5	7/8	Mead	Flor de un día	Blanco y cer. por mitad, G. cereza
C. Ruz	Temuco	3 Silbatina	54	4	F. S.	L. Atkinson	Arcola	Azul cruz oro, azules, G. azul
S. González	Llirgua	4 Lyorna	53	3	F. S.	Rolando	Alice A'Dale	Lacre, lacres, G. Verde
E. Muñoz	R. Moreno	5 Sebastiana	52	6	15/16	Billy Boy	Seabeach	Amarilla, gran. list. am., G. negra
M. Maldonado	F. Villa	6 El Picarón	52	6	13/14	El Pícaro	Chilena	Amarilla, amar. y lac. l., G. lacre
J. Rojas	E. Cifuentes	7 Good Luck	50	E	1/2	Pousse Café	Sin anteced	Oro cruz neg., oro, G. oro
Alf. González	Los Avellanos	8 Turquestan	50	3	A. A.	Turín	Crasher	Amarilla, ama. l. negras, G. negra
S. Silva	Teno	9 Mastery	48	3	F. S.	Duc d'Albe	Inusicla	Crudo ala. lac., crudo p. lac., G. lac.
A. Rodríguez C	C. Rodríguez C.	10 Lad	44	4	F. S.	Altanero	Hilda	Rosada, rosadas, G. rosada
L. Navarro	F. Torres	11 Libye	43	4	F. S.	Cyllene	Retract	Azul, azul y b. en r., G. azul
A. Aguilera	I. Sánchez	12 Pastor	42	5	15/16	Oran	Pastora	Morado a. oro, lacres, G. oro
A. Aguilera	E. Segura	13 Mayreno	40	5	1/2	Londres	Sin anteced.	Lacre cruzado, verdes, G. verde

QUINTA CARRERA, A LAS 11.00.—Premio BIARRITZ.— Omnium Handicap.— Distancia: 1,100 metros.

C. Lacalle	Mabille	1 Mary Garden	58	4	F. S.	L'Aiglon	Valemont	Bronce, solf. braz. br., G. solferina
R. Amaro	Urbion	2 Compiegne	56	4	F. S.	Marte II	Cortejada	Salmón, verdes, G. verde
M. Soto	A. Echeverría L.	3 Flor de la Pasión	54	4	F. S.	Eclair II	Pasionaria	Guinda, guindas, G. negra coc. oro
M. Collao	R. Zelada	4 Alga	53	6	F. S.	Presagio	Alba III	Azul, coloradas, G. colorada
S. González	Liguria	5 Viana	52	4	F. S.	L'Aiglon	Silesia	Lacre, lacres, G. verde
G. Avila	V. M. Toledo	6 Caupolicán IV	52	6	F. S.	Oviedo	Realidad	Azul, verdes, G. lacre
E. Muñoz	E. E. Reyes	7 El Territorio	50	6	1	Julio César	Chilena	Lacre y negro por mitad
C. Lacalle	Titan	8 Cadeneta	49	4	7/8	Oran	Skyline	Verde, verdes, G. café
J. 2.o Vaccaro	A. Sabincello	9 Tilsitt	48	4	F. S.	Olascoaga	Farabutti	Amarilla, amarillas, G. azul
M. Maldonado	Vizcaya	10 Gravina	46	5	119/128	Alcázar	Amparo	Azul obscuro, azul obsc., G. solf.
R. Ramírez	E. Gajardo	11 Lilita II	45	4	F. S.	Barsac	Lili II	Violeta, violetas, G. lacre
D. Yáñez	Silvaras	12 Tacho	45	4	1/2	Turín	Sin anteced.	Amarilla, am. y lacre l., G. lacre
D. Velásquez	P. Espinosa	13 Región	40	4	F. S.	Key West	Raquelita	Amar. y neg. l., blancas, G. amarilla

SEXTA CARRERA, A LAS 11.30.— Premio BIJOU.— Omnium Handicap.— Distancia: 1,800 metros.

A. Guerra	R. Urgelles	1 Eslabón	58	5	F. S.	Etolo	Elza	Solf. cruz bl., solferinas, G. solf.
A. Castro	W. Serey	2 Leoncillo	57	5	15/16	Cambronne	Leo	Lacre, lac. braz. ver., G. verde
C. de la Cerda	D. Reveco	3 Juliano	56	5	F. S.	Altanero	Fredia	Verde, verdes, G. colorada
J. Molina	M. Troncoso	4 Oregon	55	4	1/2	Oidor	Sin anteced.	Azul, lacres, G. oro
S. González	Liguria	5 Romancienne	52	5	31/32	Rolando	Bella Lola	Lacre, lacres, G. verde
M. Soto	A. Echeverría L.	6 Pizarro II	51	5	F. S.	Northsampt.	Maravilla III	Guinda, lacres, negra coc. oro
E. Muñoz	L. A. González	7 Floriser	47	6	7/8	Le Roi d'Is	Florida	Oro y negro, guindas, G. negra
Propietario	C. Fuentes	8 Chavala	46	6	F. S.	L'Aiglon	Georgina	Salmón lun. negros, G. az. marino
J. Cavieres	Banzay	9 Louvre	43	4	F. S.	Lord Bobs	Atenta	Plomo obsc., plomo obsc., G. lacre
L. Espinosa	R. Valenzuela A.	10 Bonitilla	43	5	A. A.	Oran	Chinchilla	Oro cru. lacre, oro, G. lacre

SEPTIMA CARRERA, A LAS 12.00. —Premio BIANTE.— Omnium Handicap.— Distancia: 1,100 metros.

L. Pino	N.o 13	1 Hachazo	64	5	F. S.	Jongleur	Hungría	Blanco y cer. por mitad, G. cereza
Propietario	A. Vargas	2 Mrs. Yoe	59	6	F. S.	L. Samaritain	Buena Suerte	Azul costuras oro, G. oro
Propietario	H. Pérez	3 Triaca	58	5	F. S.	Turín	N. Dangther	Bl. y gra. lista., granates, G. gran.
R. Amaro	G. Schlack	4 Rústico	58	5	7/8	Alanés	Rusia	Blanco y neg. listado, G. blanca
B. Silva	Los Alamos	5 Duke	53	5	F. S.	Altanero	Licisca	Blanco y cel. listado, G. colorada
S. González	Chacabuco	6 Cultura	53	4	F. S.	Rolando	Galejade	Colorada, azules, G. blanca
R. Soto	S. Ahues	7 Merchant	52	5	F. S.	Celso	M. Compey	Celes. y blanco por mitad, G. lacre
G. Avila	M. Araya	8 Tarff	51	5	7/8	Alanés	Sfax	Lacre cr. am., amarillas, G. lacre
M. Maldonado	F. Villa	9 Costanera	51	5	23/32	Constant	Meva	Amarilla, am. y lac. l., G. lacre
Propietario	C. de la Cerda	10 Diávolo	46	6	7/8	Eclair II	Viyella	Lacre y amar. por mitad, G. azul
P. J. Medina	Taltal	11 Dulce y Sabrosa	45	4	F. S.	L. Samaritain	Blue Smoke	Azul y color. l., coloradas, G. az. y c.
Propietario	I. Yáñez	12 Vichy	44	4	F. S.	Marte II	Phyllis	Rosado y celestse listado
P. Boncerio	D. Dighero	13 Cadorna	42	4	1/2	Pioneer	Sin anteced.	Blanca, azules, G. azul

PRONOSTICOS

DIARIOS Y REVISTAS	1.a carrera	2.a carrera	3.a carrera	4.a carrera	5.a carrera	6.a carrera	7.a carrera
LA NACION	Turquestán Galopa Tanguera	Gracia Don Chimba Antu Huenu	Epu Lev Titita II Don Emiliano	Pastor Libye Mastery	Caupolicán Viana Flor de la Pasión	Chavala Leoncillo Eslabón	Dulce y Sabrosa Tarff Triaca
DEUTSCHE ZEITUNG	Camarguito Turquestán Galopa	Gracia Antu Huenu Don Chimba	Epu Lev Don Emiliano Rolandito	Libye Good Luck Pastor	Flor de la Pasión Viana Caupolicán	Leoncillo Pizarro II Chavala	Tarff Dulce y Sabrosa Triaca
EL TIEMPO NUEVO	Tarifa Turquestán Perrita	Gracia Antu Huenu Así sí	Don Emiliano Rolandito Epu Lev	Turquestán Good Luck Mayreno	Viana Caupolicán Compiegne	Oregón Pizarro II	Dulce y Sabrosa Cadorna Mrs. Joe
EL BRUJO DEL TURF	Turquestán Sumatra Galopa	Gracia Goda Don Chimba	Don Emiliano Florentino Rolandito	Lyorna Nora Lybie	Mary Garden Caupolicán Compiegne	Eslabón Pizarro II Leoncillo	Mrs. Joe Triaca Vichy
EL PRONOSTICO	Turquestán Tanguera Camarguito	Goda Don Chimba Antu Huenu	Don Emiliano Rolandito Elegantón	Lyorna Pastor Mastery	Compiegne Caupolicán Flor de la Pasión	Leoncillo Oregón Pizarro II	Duke Rústico Costanera
EL DERBY	Tanguera Gramilla Andanza	Gracia Goda Antu Huenu	Radium Don Emiliano Elegantón	Nora Libye Lyorna	Compiegne Viana Caupolicán	Eslabón Leoncillo Oregón	Rústico Costanera Dulce y Sabrosa
LAS ULTIMAS NOTICIAS	Tarifa Camarguito Turquestán	Godá Don Chimba Antu Huenu	Don Emiliano Titita Epu Lev	Pastor Libye Lad	Compiegne Viana Caupolicán	Leoncillo Eslabón Oregón	Duke Rústico Dulce y Sabrosa

VIÑA
CONCHA y TORO
Obsequiará a sus clientes con un
SORTEO DE 25,000 PESOS
que se efectuará ante notario el
6 de Septiembre de 1919

Distribuído en la siguiente forma:
1 GRAN PREMIO de... $ 10,000
3 premios de $ 1,000... 3,000
10 premios de $ 500... 5,000
20 premios de $ 200... 4,000
30 premios de $ 100... 3,000
64 premios $ 25000

Por cada CUARENTA PESOS de compra se regalará un número.
Los vales se canjean en la Oficina:
MONEDA N.o 1030
y en la Bodega:
MANUEL RODRIGUEZ 42

FARMACIA
Española
AHUMADA 318
Teléfono 387.—Casilla 3499

Ofrece los siguientes artículos:
JARABE Rábano Yodado el frasco. $ 1.90
JARABE Tiocolate el frasco. 3.00
JARABE Gliserofosf Cal el frasco. 1.80
JARABE Hipofosfito comp., el frasco. 2.20
LECHE Magnesia, el frasco. 1.80
MAGNESIA Fluida, el frasco. 1.00
ELIXIR Clorhidropéptico, el frasco. 2.50
HOY CONVENZASE que estos artículos son garantidos y a precios los más bajos de plaza.

Ascensores Eléctricos
Antes de encargar, pídase presupuesto a
Luis Harnecker
Ingeniero. - Bandera 70-A

CONTRA LA CALVICIE
CONTRA LA CASPA
emplee Ud. el ya famoso y conocido
Elixir Vives
el remedio eficaz, cuyo éxito es de todo el mundo conocido. No causa molestia, no daña, no requiere cuidado especial. Su costo es pequeño si atiende Ud. a su eficacia. Día día recibimos testimonios de gratitud y felicitación de innumerables personas que han usado ELIXIR VIVES.
"ELIXIR VIVES" se encuentra en toda Farmacia o Peluquería de importancia.

INFORMACIONES COMERCIALES, INDUSTRIALES Y AGRICOLAS

CAMBIO

BANCARIO .. .. 10 19|32

EQUIVALENCIAS DEL CAMBIO BANCARIO

1 LIBRA VALE	$ 22.55.48
1 DOLAR	5.11 ½
1 FRANCO	0.74.62
1 MARCO	0.54.82
1 PESETA	0.98.28
1 NAC. ARGENTINO	2.15 ½

PREMIO DEL ORO: 80 o|o

VALOR DEL PESO ORO DE 18 d.

Al cambio bancario de 10 19|32, un peso oro de 18 d vale $ 1.69.31, moneda corriente.

Siendo el recargo comercial de 80 por ciento, hay una diferencia de 10.46 por ciento.

Los Bancos que se expresan han fijado los cambios siguientes:

Banco de Chile

Plazas	90 d/v.	A la vista
Londres . . .	10 19|32	10 13|32
París . . .	0.74	1.51 3|4
N. York . . .		5.11 1|2
Italia . . .	1.54 1|4	1.51 1|2
España . . .	1.01 3|4	1.00
Argentina . . .		2.15 1|4

Banco Español de Chile

Plazas	90 d/v.	A la vista
Londres . . .	10 19|32	10 13|32
Libra vale . . .	$ 22.46.—	$ 22.46.—
Peseta . . .	$ 0.98.28	$ 1.00
Franco . . .	$ 0.74.62	$ 0.75.50
Dólar . . .		$ 5.11 ½

BOLSA DE COMERCIO

MOVIMIENTO

Pequeña actividad y movimiento se vió en el mercado de valores en la única rueda oficial de la Bolsa de Comercio en el día de ayer, debido en gran parte por la falta de comunicación con el puerto, causada por la interrupción del servicio telegráfico.

Entre las acciones más operadas figuran en mineras, las Gatico, Vacas y Caylloma; en salitreras, las Antofagasta; en bancarias, los Banco Nacional y en industriales, las Cemento Melón. No se anotaron operaciones en Ganaderas ni Seguros.

En bonos el mercado se vió muy flojo, correspondiéndole a los Hip. 8 o|o 1 o|o con 3,000 el primer lugar en las transacciones.

El valor total de las operaciones en acciones ascendió a 426,727 efectivos, a 3,000 nominales en bonos y a 10,200 pesos oro de 18 d.

TENDENCIA

En acciones fué mayor el número de los títulos que mejoraron su cotización que los que bajaron, no pronunciándose una tendencia definida por haber estado el mercado sobre todo a última hora, muy inactivo. En bonos, a pesar de las pocas operaciones, se vió firmeza.

ULTIMAS COTIZACIONES

Llallagua.— Comprador a 284 1|2 y vendedor a 285 para Julio 31.

Oruro.— Transacción y vendedor a 28 para Julio 31.

Curanilahue. — Transacción y comprador a 231 para Julio 31.

Antofagasta. — Transacción y comprador a 149 1|2 para Julio 31.

Viña.— Comprador a 124 para Julio 31.

El Cambio.— No se recibió cotización por interrupción telegráfica.

OPERACIONES DE AYER

Unica rueda

- 200 Gatico, Julio 17, 22.
- 200 Gatico, Julio 31, 22.
- 500 Gatico, Julio 31, 22 1|4.
- 500 Vacas, 7 1|4.
- 100 Lota y Coronel, Julio 31, 263.
- 500 Caylloma, Julio 31, 8 3|4.
- 700 Antofagasta, Julio 17, 148 1|2.
- 100 Antofagasta, Julio 31, 149 1|2.
- 900 Antofagasta, 149.
- 101 Loa, 57.
- 12 Vidrios, 200.
- 300 Cem. Melón, 91.
- 100 Viñas, 124 1|2.
- 10 Gas de Santiago, 106.
- 1000 Bco. Nacional, 59 3|4.
- 2000 Oro de 18, 79 1|2.
- 8200 Oro de 18, 80.
- 1000 Caja 8 o|o 1 o|o, 102 3|4.
- 1000 Caja 6 o|o 1 o|o, 92.
- 1000 Hip. 8 o|o 1 o|o, 103 7|8.
- 2000 Hip. 8 o|o 1 o|o, 104.

OFERTAS Y DEMANDAS

Caja Hip. 8 o|o 2 o|o.—Comprador por 800 a 103.

Caja Hip. 8 o|o 1 o|o.— Transacciones por 1000 nominales, quedando comprador por 73,000 a 102 3|4 y vendedor por 10,000 a 102 3|8.

Caja Hip. 7 o|o 1 o|o.— Comprador por 20,000 a 102 7|8 y vendedor por 70,000 a 103.

Caja Hip. 6 o|o 1 o|o.—Transacción por 1,000 nominales, quedando comprador por 1,200 en bonos de a 100 a 92 y vendedor por 3,000 a este mismo precio.

Banco Hip. 8 o|o 1 o|o.— Transacciones por 3,000 nominales, quedando vendedor por 47,000 a 104.

Garantizador 8 o|o.— Vendedor por 8,000 a 87 1|2.

Municip. Priv. Dic. 8 o|o.—Comprador por 7,000 a 99 1|2 y vendedor por la misma suma a 100.

ACCIONES BANCARIAS

Español.— 40 acciones se ofreció comprar a 193 1|2 y 100 a 193, ofreciendo vender 100 a 195.

Nacional. — Se transaron 1,000 acciones por 59,760, quedando comprador por 100 a 59 3|4 y vendedor por 100 a 60.

Industria y Comercio.— A 22 se ofreció vender 100 acciones.

Italiano.— 100 acciones se ofrecieron a 6.

SOCIEDADES MINERAS

Llallagua.— Sin transacción ni ofertas ni demandas durante la rueda, cerrando a última hora con comprador a 284 1|2 y vendedor a 285 para Julio 31.

Oploca.— A 115 para Julio 31 se ofreció comprar 100 acciones.

Gatico.— Se transaron 1,000 acciones por 22,125, quedando comprador por 100 a 22 1|8, para Julio 31 y 100 y 150 a 22 al contado y vendedor por 100 a 22 1|4 para Julio 31.

Oruro.— Vendedor por 450 acciones a 28 para Julio 31. Cierran a última hora con transacción y vendedor a 28 para Julio 31.

Curanilahue.— Comprador por 100 acciones a 229 para Julio 31 y vendedor por 73 a 230 al contado. Cierran a última hora con transacción y comprador a 231 para Julio 31.

Lota y Coronel.— Se transaron 100 acciones por 26,300, quedando comprador por 100 a 263 y vendedor por la misma cantidad a 264 para Julio 31.

Caylloma.— Se transaron 500 acciones por 4,375, quedando vendedor por 500 a 8 3|4 para Julio 31.

Vacas.— Se transaron 500 acciones por 3,625, quedando comprador por 100 a 7 1|4 para Julio 17 y vendedor por 200 a este precio al contado y por 500 a 7 3|8 para Julio 31.

Antequera. —500 acciones se ofreció comprar a 1 1|4.

Máfil.— Vendedor por 100 acciones a 128 3|4 para Julio 31 y 100 a 128 para Julio 17.

Domeyko.— 40 acciones se ofreció vender a 9 al contado.

SOCIEDADES SALITRERAS

Antofagasta.— Se transaron 1,700 acciones por 252,000, quedando comprador por 500 a 148 1|2 para Julio 17 y vendedor por 800 a 149 para esta fecha y por 300 a 149 1|4 para Julio 31. Cierran a última hora con transacción y comprador a 149 1|2 para Julio 31.

Loa.— Se transaron 101 acciones por 5,757, quedando vendedor por 50 a 57 al contado.

Lastenia.— A 31 se ofreció comprar 200 acciones al contado.

SOCIEDADES GANADERAS

Tierra del Fuego.— Vendedor por 800 acciones a 105 al contado.

Gente Grande.— A 88 se ofreció comprar 100 acciones.

COMPAÑIAS DE SEGUROS

La Nacional.— Comprador por 5 acciones a 740.

SOCIEDADES INDUSTRIALES

Gas de Santiago.— Se transaron 10 acciones por 1,060 pesos, quedando vendedor por 4 y 11 a 106.

Laboratorio Chile.— A 90 se pidieron 5 acciones.

Austral.— Comprador por 100 y 300 acciones a 1 1|4 y vendedor por 300 a 1 1|2.

Viñas.— Se transaron 100 acciones por 12,425. Cierran a última hora con comprador a 124 para Julio 31.

Malvoa.— Comprador por 500 acciones a 29 para Julio 31 y vendedor por la misma cantidad a 29 1|2 para Julio 17.

Vidrios.— Se transaron 12 acciones por 2,400, quedando comprador por 55 a 198 y vendedor por la misma cantidad a 200.

Cemento Melón.— Se transaron 300 acciones por 27,300, quedando comprador por 20 a 91 al contado y 100 a 90 1|2 para Julio 31, y vendedor por 100 a 91 1|2 para Julio 31 y 50 a 91 al contado.

San Bernardo.— A 117 se ofreció comprar 10 acciones y vender 20 a 120.

VARIOS

Oro de 18d.— Se transaron 2,000 a 79 1|2 y 8,200 a 80.

BOLSA DE CORREDORES DE VALPARAISO

Por interrupción de las líneas telegráficas, no se recibió ayer el boletín de la única rueda de la Bolsa de Corredores de Valparaíso.

RESUMEN DE LAS OPERACIONES

DE LA SEMANA

La mayoría de las transacciones de la semana en revista le han correspondido a los títulos mineros, salitreros, bancarios, ganaderos e industriales, como podrá verse en la nómina que a continuación se detalla:

En bonos, la semana ha sido activa, aumentando el valor de lo transado con relación a la anterior.

TRANSACCIONES

Bonos

Caja 8 o|o-1- o|o.	881.000
Caja 8 o|o-2 o|o.	3.500
Caja 7 o|o-2 o|o.	630.000
Caja 6 o|o-1 o|o.	273.000
Hip. 8 o|o-1 o|o.	221.000
Hip. 8 o|o-2 o|o.	6.000
Hip. 7 o|o-1 o|o.	76.000
Hip. 7 o|o-2 o|o.	9.000
Garantizador 8 o|o.	15.000
Munic. Priv. Dic. 8 o|o.	100.500

Valor total de lo operado en bonos. 2.224.000

ACCIONES

Bancos

4140	Nacional.	246.877.50
500	Santiago.	83.382.00
178	Chile.	41.086.25
100	Español.	19.200.00
55	Ind. y Com. . .	1.210.00
6	Hipotecario . . .	4.440.00
		$ 396.795.75

Mineras

20005	Llallagua. . . .	5.835.770.—
10150	Caylloma	99.087.50
10235	Curanilahue . . .	2.328.253.—
3200	Gatico.	71.900.—
2900	Oruro.	81.175.—
2500	Máfil	304.900.—
2400	Domeyko.	25.777.50
1357	Totoral.	14.927.—
950	Lota y Coronel .	252.550.—
700	Colquiri.	1.400.—
500	Vacas.	3.625.—
200	S. Bartolo . . .	8.600.—
		9.029.965.00

Salitreras

5540	Antofagasta. . .	1.121.175.—
101	Loa.	5.757.—
		1.126.932.—

Ganaderas

2460	Tierra del Fuego.	251.605.—
213	Gente Grande. .	17.505.—
		269.110.—

Seguros

5	Protectora. . . .	1.500.—

Industriales

6550	Cem. Melón. . .	688.775.—
3760	Viña.	472.250.—
2585	Malvoa.	76.005.—
822	Gas..	87.715.75
158	Electricidad. . .	18.286.—
50	Laboratorio. . .	4.500.—
50	Tattersall. . . .	8.450.—
24	Vidrios.	10.145.—
		1.366.126.75

Varios

Oro de 18 d. . . . . 10.200.—

Valor total de lo transado en acciones: $ 12.190.429.50.

Valor total de lo transado en oro de 18 d.: $ 10,200.

Comaparadas estas cantidades con las de la semana anterior, tenemos una diferencia a favor de los bonos en la presente semana de 260.200 y en contra de las acciones de 1.044.371.25.

ACCIONES QUE HAN SUBIDO

Bancos

Español, de 190 a 193 1|2.
Nacional, de 59 5|8 a 59 3|4.
Santiago, de 164 a 166 1|2.

Mineras

Curanilahue, de 218 a 231.
Gatico, de 22 a 22 1|4.
Llallagua, de 275 1|4 a 285.
Lota y Coronel, de 230 a 226.
Máfil, de 116 a 128.
Oploca, de 110 a 115.
San Bartolo, de 39 1|2 a 49.
Vacas, de 7 1|8 a 7 1|4.

Salitreras

Antofagasta, de 149 1|4 a 149 1|2.
Lastenia, de 31 a 32.

Ganaderas

Anglo Chilian, de 7 1|2 a 10.
Aysen, de 72 a 83.
Gente Grande, de 82 a 86.
Laguna Blanca, de 115 a 116.
Tierra del Fuego, de 98 a 104 1|2.
Vallenar, de 52 a 56.

Seguros

La Nacional, de 720 a 750.
La Protectora, de 280 a 300.

Industriales

Austral de Mad., de 1 1|8 a 1 1|4.
Cer. Unidas, de 403 a 410.
Gas de Santiago, de 104 1|2 a 106.
Penco, de 160 a 167.
Tabacos, de 75 a 80.
Tattersall, de 161 a 169.
Vapores, de 245 1|2 a 248.

ACCIONES QUE HAN BAJADO

Bancos

Chile, de 233 1|2 a 230.
Italiano, de 6 a 5 7|8.

Mineras

Antequera, de 1 3|8 a 1 1|4.
Domeyko, de 9 1|2 a 9 1|4.
Oruro, de 28 1|2 a 28.
Totoral, de 12 a 11.

Salitreras

Loa, de 58 a 57.

Industriales

Cemento Melón, de 95 a 91.
Elect. Ind., de 117 a 115.
Viña, de 126 1|2 a 124 1|4.

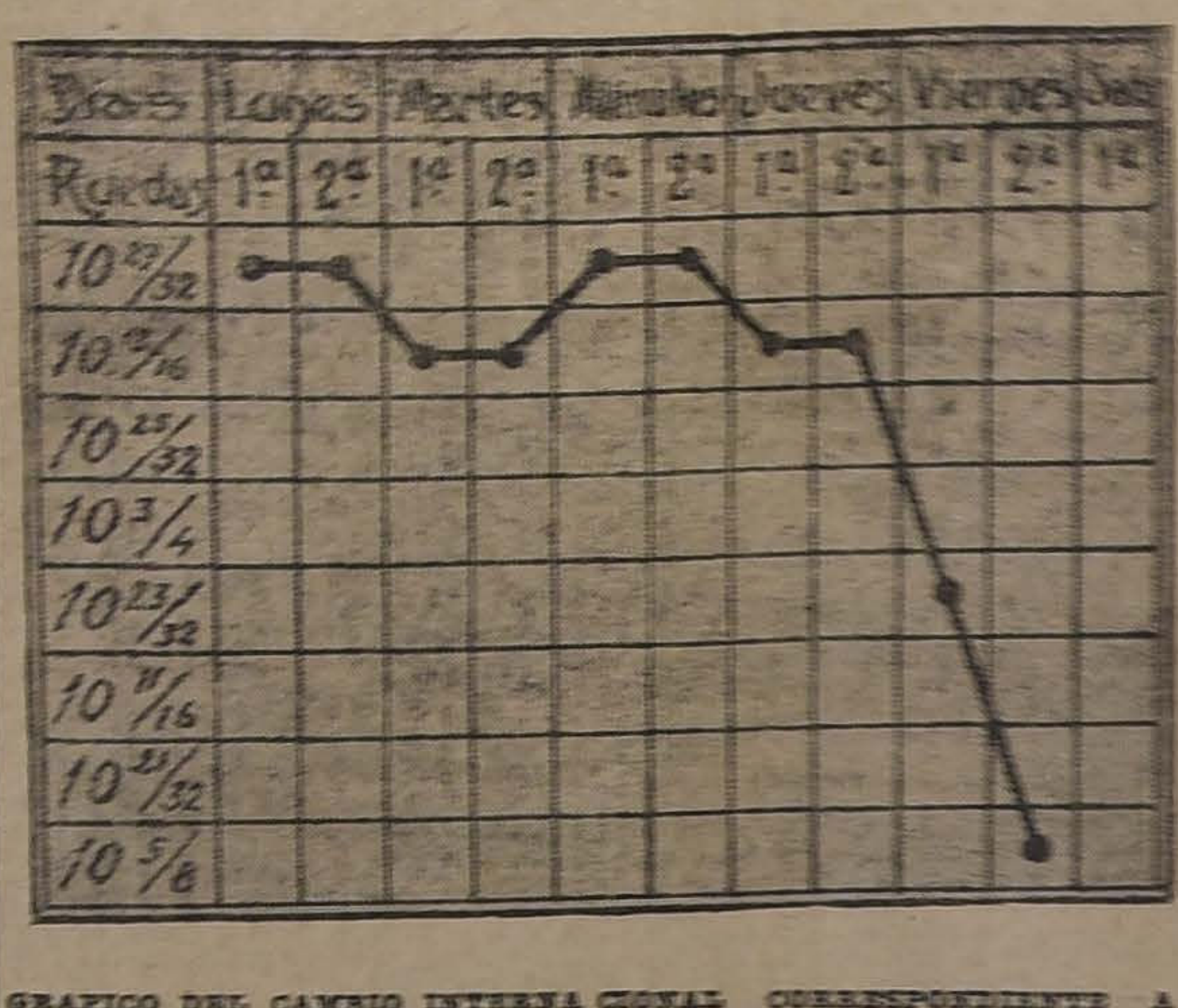

GRAFICO DEL CAMBIO INTERNA CIONAL CORRESPONDIENTE A LA SEMANA DEL 7 AL 12 DE JULIO.

Bonos que han subido

Caja 6-1, de 91 1|2 a 92.
Caja 7-1, de 102 1|2 a 102 7|8.
Caja 7-2, de 102 1|8 a 102 1|4.
Hip. 8-1, de 103 1|2 a 104.
Hip. 8-2, de 103 1|4 a 103 1|2.
Hip. Valp., de 101 a 101 3|4.
Municip. P. D., 8, de 98 1|2 a 99 1|2.

Bonos que han bajado

Caja 8-1, de 103 1|2 a 102 3|4.
Caja 8-2, de 103 1|2 a 103 1|4.
Garantizador 8, de 88 a 87.

TENDENCIA

Por el detalle anterior se verá que de 38 fluctuaciones en acciones, 28 han correspondido a alza y 10 a baja, acusando por lo consiguiente al cierre de la semana, alza en estos valores y en bonos, de 10 que han fluctuado su precio, 7 han subido y 3 han bajado, viéndose el mercado firme en esta región.

EL ORO DE 18 d EN LA SEMANA

Precios de cierre de vendedor y comprador en la 2a rueda de los días de la semana.

Lunes, vend., 76.70; comp. 76.60.
Martes, vend., 76.30; comp. 76.
Miérc. vend., 78; comp. 77.70.
Jueves, vend. 78.50; comp. 78.30.
Viernes, vend., 80.20; comp. 80.
Sábado, sin cotización.

EL ESTAÑO EN LA SEMANA

El Viernes pasado cerró a libras 243.10 al contado y 241 a plazo.

El Lunes subió libras 4.10 al contado y 4.5 a plazo.

El Martes bajó libra 1 al contado y a. 15 a plazo.

El Miércoles subió libra 2.10 al contado y libras 3 a plazo.

El Jueves subió a. 10 al contado y libra 1 a plazo.

El Viernes bajó libra 4 al contado y 3 a plazo.

Por el detalle se verá que subió durante la semana libras 2.10 al contado y libras 4.10 a plazo. Cerrando a libras 246 al contado y libras 245.10 a plazo.

EL COBRE STANDARD EN LA SEMANA

El Viernes pasado cerró a libras 91.10 al contado y libras 92.10 a plazo.

El Lunes, subió libras 2.10 al contado y libras 2.10 a plazo.

El Martes subió libras 1 al contado y libras 1 a plazo.

El Miércoles subió libras 2.10 al contado y libras 2.10 a plazo.

El Jueves bajó libras 2 al contado y libras 2 a plazo.

El Viernes bajó a. 15 al contado y a. 15 a plazo.

Por el detalle anterior se verá que subió libras 3.15 al contado y a plazo. Cerrando a libras 94.15 al contado y libras 95.15 a plazo.

ELECTROLITICO DURANTE LA SEMANA

El cierre del Viernes pasado fué de libras 89.15, no variando durante la semana.

ACCIONES Y BONOS

Ultimas cotizaciones	Pagados	Precios	
BANCOS			
Chile	100	230	c.
Español de Chile	100	193½	c.
Gar. de Valores .	100	22	c.
Francés de Chile	50	67	c.
Hip. de Chile. . .	200	740	v.
Hip. Valparaíso .	100	111	c.
Italiano	20	5⅞	v.
Nacional	40	59¾	c.
Popular.	100	126	c.
Talca.	100	160	v.
Santiago.	100	166½	c.
Ind. y Comercio.	20	22	v.
SOCIEDADES MINERAS			
Antequera . . . . £	1	1¼	c.
Caylloma (pl.). . sh.	5	8¾	v.
Colquiri (est.) . . $	5	2	v.
Curanilahue (ca.)	100	231	c.
Disputada (cob.).	25	11	v.
Domeyko (cob.).	5	9¼	v.
Fortuna C. (est.)	10	17¾	tr.
Gatico (cobre) . . £	1	22¼	tr.
Llallagua (est.). .	1	285	v.
Lota y Co. (car.) $	20 oro	263	c.
Máfil (ca.) . . .	50	128	v.
Monte Bco. (est.) £	4	9	tr.
Oruro (est.) . . . $	20	28	v.
Oploca . . . . . £	1	115	c.
Pintados (s. not.) $	32	4½	v.
Pod. de Coll. (c.) £	5	21	c.
S. Bartolo (cobre) $	20	49	c.
S. J. Oruro (est.) £	1	8¼	c.
Schwager (ca.) .	5	1200	tr.
Taltal (plata) . . $	10	15	c.
Totoral (plata). . $	10	11	c.
Vacas (oro) . . . $	10	7¼	c.
SOCIEDADES SALITRERAS			
Agua Santa . . . £	5	140	c.
Antofagasta . . .	1	149½	c.
Boquete	5	50	tr.
Castilla . . . . $	20	10	tr.
Lastenia . . . . £	1	32	tr.
La Unión . . . $	20	8¼	c.
Loa . . . . . . £	1	57	v.
Perseverancia . .	20	20	c.
GANADERAS Y AGRICOLAS			
Anglo Ch. Past. .	1	10	c.
Aysen	1	83	tr.
Chile-Argentina .	1	10½	tr.
Gente Grande . .	1	88	c.
Laguna Blanca. .	1	116	tr.
Rupanco . . . $	20	45	c.
Tierra del Fuego £	1	104½	tr.
Vallenar . . . $	20	56	c.
COMPAÑIAS DE SEGUROS			
La Americana . .	100	340	c.
La Alianza Ch. .	25	68	tr.
La Americana . .	100	340	c.
La América . . .	25	62	c.
Araucanía	25	56½	tr.
La Central . . .	25	68	tr.
La Comercial. . .	75	215	c.
La Chilena C. . .	25	80	tr.
La Española . . .	100	320	c.
La Francesa . . .	50	170	c.
La Franco Ch. . .	25	52	c.
Germania	25	51	c.
La Iberia	62½	109½	tr.
La Industrial. . .	25	145	c.
La Internacional.	25	145	c.
La Italia	100	390	c.
La Mapocho . . .	50	190	c.
La Nacional . . .	25	750	c.
Nueva España. .	75	150	tr.
La Protectora . .	25	300	c.
La Santiago . .	50	120	c.
La U. Nacional .	60	80	c.
La U. Chilena .	50	650	c.
SOCIEDADES INDUSTRIALES			
Am. Shoe Fact. $	100	100	v.
Austral de Mad. £	1	1¾	c.
Boques y Mad. . $	50	65	tr.
Catres . . . . . $	100	65	tr.
Cemento Melón. . £	1	91	c.
Cerv. Unidas . .	100	410	c.
Diques . . . . . $	100	230	c.
Chiclayo (azu.) . £	1	20	c.
Electricidad . . £	50	115	tr.
El Globo	100	82	tr.
Feria Izquierdo. .	100	109	c.
Gas Valparaíso. .	50	105	c.
Gas Santiago . .	50	106	v.
Industrial	60	190	tr.
Laboratorio Chile	25	90	c.
Malvoa	20	29½	v.
M. de la Vega	100	100	tr.
Penco (R. de A.) £	1	167	tr.
Sal P. de Lobos $	50	52	c.
San Bern. (F. E.)	100	117	tr.
San Martín (PT) £	1	1	v.
Tabacos	20	80	tr.
Tattersall	100	169	tr.
Tejidos Santiago.	100	260	c.
Teléf. Comercial.	25	51½	c.
Teléf. Nacional .	10	25	v.
Transp. Unidos .	50	40	v.
Vapores S. A. . .	25 oro	248	c.
Vidrios	100	200	v.
V. del Mar. R. A. £	1	124½	tr.
SOCIEDADES PETROLIFERAS			
Sud-Americana . . $	1	0.25	c.
SOCIEDADES DIVERSAS			
B. de C. de S. $	1250	$ 125000	c.
B. de C. de V.	5000	150000	tr.
Club Hípico . .	500	3000	c.
Créd. y Cons. .	50	7½	tr.
Hip. Chile . . .	500	1000	tr.
BONOS			
C. 5 en £ (31 Ma. y 30 Se.)		91	c.
Caja 6-1 (30 Ju. y 31 Dic.)		92	tr.
Caja 6-2 (30 Ju. y 31 Dic.)		92	v.
Caja 7-1 (15 En. y 15 Ju.)		102⅞	c.
Caja 7-2 (15 En. y 15 Ju.)		102⅜	c.
Caja 8-1 (30 Ju. y 31 Dic.)		102⅝	c.
Caja 8-2 (30 Ju. y 31 Dic.)		103⅛	v.
Gar. 6 (30 Ju. y 31 Dic.)		90	tr.
Gar. 7 (30 Ju. y 31 Dic.)		87	v.
Gar. 8 (30 Ju. y 31 Dic.)		87	c.
Hip. 6-2 (31 Ma. y 30 Se.)		92	c.
Hip. 7-1 (31 Ma. y 30 Se.)		99	tr.
Hip. 7-2 (31 Ma. y 30 Se.)		99	c.
Hip. 8-1 (31 Ma. y 30 Se.)		104	v.
Hip. 8-2 (31 Ma. y 30 Se.)		103½	c.
Hip. V (31 Ma. y 30 Se.)		101⅝	tr.
Mun. Priv. Dic. 8. . . .		99½	c.

BOLSA DE PRODUCTOS

SANTIAGO

Operaciones efectuadas en la rueda de hoy. — Todos los precios son por quintal métrico, con saco, salvo estipulación contraria

OFERTAS Y DEMANDAS

Papas. — Vendedor de amarillas a 20 en Quinta.
Vendedor de amarillas a 21, Julio.
Comprador de amarillas a 21, Ag.
Comprador de amarillas a 22, Sep.
Vendedor de amarillas a 24, Sep.

TRANSACCIONES REGISTRADAS

Trigo centro. — 1,200 sacos de trigo centro a 36, sin saco, bodega Santiago.

Trigo candeal. — 1,100 sacos de candeal a 38.50, c. c. Colina.

Frejoles. — 168 quintales de caballeros a 54, Santa Ana, previa revisión.
500 quintales de caballeros a 54, Julio, Teno al norte.
100 quintales de caballeros a 54, listos, Lontué.
500 quintales de caballeros a 55, listos, Teno al norte.

Lentejas. — 2,000 sacos de lentejas a 78, bodega Valparaíso.

TRANSACCIONES EN RUEDA

100 quintales de frejoles caballeros a 55, Agosto, Teno al norte.
100 quintales de frejoles caballeros a 54.50, listos, Teno al norte.
100 sacos de trigo centro a 36, sin saco, Providencia, listo.
200 quintales de frejoles caballeros a 55.50, Agosto-Septiembre, Teno al norte.
100 quintales de frejoles caballeros a 55.50, Agosto-Septiembre, Teno al norte.

TRIGO CENTRO

Comprador a 37 con saco, listo.
Vendedor a 38 con saco, listo.
Santiago, 12 de Julio de 1919.

EL SECRETARIO.

FRUTOS DEL PAIS

COTIZACION SEMANAL DE URETA Y CIA., AGENTES COMISIONISTAS. — AGUSTINAS 1085. — CASILLA 1340

Santiago, 12 de Julio de 1919.

TRIGOS

Trigo blanco del centro, los 100 kilos sin saco, en Providencia, fijaciones a $ 26.

Trigo blanco del sur, los 100 kilos, sin saco, en estación, según clase, a 30.

Trigo candeal, fino, los 100 kilos, con saco, en Alameda, a 34.

Trigo candeal corriente, los 100 kilos, con saco, en Alameda, a 33.

CEBADA

Cebada inglesa de primera clase, los 100 kilos, con saco, en Alameda, a 29.

Cebada inglesa, de segunda clase, los 100 kilos, con saco, en Alameda, a 20.

Cebada del país, cervecera, los 100 kilos, con saco, en Alameda, a 27.

Cebada forrajera, los 100 kilos, con saco, en Alameda, de 25 a 26.

HARINAS

Harina flor, cilindro, los 46 kilos, con saco, a 26.

Harina de 2.a, los 46 kilos, con saco, a 19.

Harina candeal, los 46 kilos, con saco, de 22 a 23.

FREJOLES

Frejoles coscorrones, los 100 kilos, con saco, en estación, a 51.

Frejoles bayos chicos, los 100 kilos, con saco, en estación, a 50.

Frejoles bayos regulares, los 100 kilos, con saco, en estación, a 53.

Frejoles burritos, los 100 kilos, con saco, en estación, a 53.

Frejoles caballeros, los 100 kilos, con saco, en estación, a 55.

PAPAS

Papas cazuela, en bodega, a 19.

Papas amarillas, en bodega, a 18.

Papas de los canales, los 100 kilos, en bodega, de 22 a 23.

SEMILLAS

Semilla de alfalfa chilena, los 100 kilos, con saco, en bodega, de 170 a 200.

Semilla de alfalfa peruana, los 100 kilos, con saco, en bodega, a 300.

Semilla de trébol rosado, los 46 kilos, con saco, en bodega, a 380.

Semilla de trébol rosado, clase superior, los 46 kilos, con saco, en bodega, a 270.

Semilla trébol blanco, el kilo, a 8.

VARIOS

Avena blanca, los 100 kilos, con saco, en estación, a 38.

Afrecho, los 100 kilos, con saco, en bodega, a 22.

Afrechillo, los 100 kilos, con saco, en bodega, a 32.80.

Cera, los 46 kilos, en bodega, a 150.

Carbón de espino, el saco, en bodega, de 12 a 13.

Carbón blanco, el saco, en bodega, de 6.50 a 7.

Lana, esquila Marzo, ensucida, los 46 kilos, en bodega, a 115.

Lana, esquila Marzo, enfardada, los 46 kilos, en bodega, a 125.

Maíz amarillo, los 100 kilos, con saco, en Alameda, de 28 a 29.

Maíz colorado, los 100 kilos, con saco, en Alameda, de 22 a 23.

Mantequilla, los 46 kilos, en bodega, a 460.

Miel, los 46 kilos, en bodega, a 40.

Nueces, los 100 kilos, con saco, en bodega, a 185.

Pasto primer corte, los 100 kilos, en bodega, de 6 a 7.

Pasto segundo corte, los 100 kilos, en bodega, a 9.

Quesos, los 46 kilos, en bodega, a 175.

Quillay, los 100 kilos, en bodega, a 38.

Sal de costa, los 100 kilos, en bodega, de 8 a 10.

URETA Y CIA.

REVISTA SEMANAL

DE LA FERIA DE PRODUCTOS AGRICOLAS DE LARRAIN, OLAVARRIA Y CIA.

Precios pagados por los artículos que a continuación se expresan, en el remate semanal verificado el Martes 8 de Julio de 1919. — Nota: Los precios de venta indiquen el envase del artículo.

Afrecho, aven. saco, 3.50-3.80.
Avena blanca, rev. 100 kls., 18-20.
Carbón espino, 1.a, saco, 12-12.20.
Id. corriente, saco, 10.40-10.80.
Id. regular, saco, 9.20-10.
Carbón blanco, cor. saco, 6-6.40.
Cebada del p. corr. 100 k., 21-22.50.
Id. delgada, 100 kls., 16-18.10.
Id. inglesa, d., 100 kls., 17.50-17.90.
Charqui v., 1.a cl., 46 kls., 165-170.
Descarnados, m. est., 100 kls., 25-30.
Frejoles, los 100 kilos, así:
Coscorrones, corr., 50.50-54.50.
Bayos ch., nuev. 1.a cl., 51-52.
Caballeros, corrientes, de 51 a 51.50.
Burritos, corrientes, de 48.50 a 49.50.
Burritos, húmedos, de 44.50 a 49.
Coscorrones, viejos, de 47.50 a 49.
Caballeros, húmedos, de 43.50 a 47.50.
Milagros, corrientes, de 45 a 47.
Pestañas, corrientes, de 45 a 47.
Almidones, corrientes, de 45.50 a 46.50.
Cristales, corrientes, de 44.50 a 45.50.
Triguitos, corrientes, de 44 a 45.50.
Burritos, llovidos, de 41 a 43.50.
Coscorrones, llovidos, de 40 a 42.
Pallares, moj. y man., 38-39.50.
Burritos, vie., mo. y ma. 23.50-36.
Bayos, moj. y manch., 23-35.
Garbanzos, reg., cor., 100 kls., 55-59.
Gr. tr. cand., cor. 100 kls. 14.80-17.60.
Gr. tr. bl., cor., 100 kls. 16.80-17.20.
Leña encal., gruesa, carga, 25-26.90.
Leña álamo, corr., carga, 15.40-16.60.
Leña espino, tros., saco, 5.30-5.80.
Leña espino, tros., atado, 4.20-4.80.
Leña monte, tros., saco, 4-4.40.
Leña bl., tros., saco, 3.20-3.90.
Leña acacia, pal. lar., c|u. 3.10-3.80.
Maíz, los 100 kilos, así:
Morocho bl., corr., 20-23.60.
Colorado chinch. corr., 22-23.20.
Amarillo, corriente, de 20.20 a 22.60.
Colorado, corriente, de 20 a 21.40.
Blanco, corriente, de 19.50 a 21.
Amarillo, húmedo, de 15 a 18.40.
Colorado, húmedo, de 13 a 16.
Colorado, agorgojado, de 14.70 a 15.60.
Amarillo, arumagado, de 8.80 a 10.
Colorado, arumagado, de 8 a 9.
Amarillo moj. y man., 6.50-7.50.
Colorado, mojado y manchado, de 5 a 7.
Mantequilla, fresca, 1.a clase, los 46 kilos, así:
Cajitas, Los Lingues, J. T. L., 450.
Block, El Principal, C. I., a 442.
Block, hac. Campusano, J. S. S., 434.
Paja capotillo la colisa, 0.90-1.35.
Paja larga, la colisa, de 0.80 a 1.15.
Paja revuelta, la colisa, de 0.60 a 0.75.
Papas, el saco, así:
Blancas, caz., 1.a cl., 17.40-19.80.
Amarillas, 1.a clase, de 17.20 a 17.80.
Blancas, caruelas, corr., 15.80-17.
Blancas, caz., llov., 16-16.40.
Amarillas, corrientes, de 15.60 a 16.80.
Coloradas, corrientes, de 14.50 a 16.50.
Amarillas, llovidas, de 12 a 16.20.
Blancas, corrientes, de 13 a 15.
Semillón, bl., caruelas, corr., 9-10.50.
Semillón, am., corr., 8-10.
Semilla, am., corr., 6.20-6.50.
Pasto, 2.o c., corr., 100 kls., 9.50-10.
Pasto 1.er c., corr., 100 kls., 6.50-7.50.
Pasto 2.o c., hú., 100 kls., 6.80-6.90.
Pasto 1.er c., ave., 100 kls., 5-530.
P. 2.o c., 1.a c., p. E. S. B., c. 3.20-3.60.
Quesos, 46 k, c. m. y c. son las sig.:
13 La Estacada, E. F. I., a 145.
9 El Porvenir, M. Hnos., a 137.50.
25 La Patagüilla, B. B., a 135.
14 Requínoa, A. P. C., a 133.50.
20 Lo Bustamante, J. J. B., a 131.50.
19 Lo Ovalle J. N. V., a 129.50.
17 Lo Ovalle, J. N. V., a 129.
3 El Porvenir, M. Hnos., a 127,50.
16 El Porvenir, M. Hnos., a 127.
9 Santa Rita, M. Hnos., a 127.
12 Melipilla, G. D., a 127.
26 El Porvenir, M. Hnos., a 126.50.
19 El Vergel, M. Hnos., a 126.
19 Graneros, P. C., a 125.
40 Hac. Cauquenes, J. T. R., a 124.50.
13 Hospital, V. I., a 124.50.
23 Chimbarongo, B. J., a 122.
20 San Roque, A. B., a 120.
39 Chimbarongo, B. J., a 119.50.
18 Isla Puangui, J. N. V., a 115.
18 Imitación inglés, Linderos, a 114.
39 Chimbarongo, B. J., a 112.
6 Hospital, V. I., a 110.
5 Rosario, C. B., a 109.
20 El Monte, S. D., a 105.
20 Linderos, A. A., a 102.
12 Colchagua, S. P., a 100.
12 Im. inglés, Paine, H. V., a 84.50.
5 Pelequén, D. J., a 83.
30 Rancagua, B. C., a 77.
15 Rancagua, B. C., a 74.
Sal costa, copr., 100 kls., 9.60-10.40.
Sem. curag., cor., 100 k., 19.50-20.50.
Trigo, los 100 kilos, así:
Blanco, corriente, de 31.50 a 33.
Candeal, corriente, de 30 a 32.50.
Blanco, fallo, de 24 a 25.

REVISTA COMERCIAL DE PRODUCTOS Y FRUTOS DEL PAIS

(Especial para LA NACION de Santiago)

El mercado en general durante la semana, se ha mantenido activo, por haberse recibido algunas órdenes del exterior y disponer de fletes para sus embarques.

Los precios de algunos productos para la exportación, han seguido subiendo rápidamente, habiéndose efectuado importantes transacciones por las existencias listas de frejoles, garbanzos, lanas y nueces.

La gran demanda que hay actualmente de nuestros frutos y productos de exportación de Estados Unidos, Inglaterra y demás países europeos que desean proveerse lo más pronto, ahora que no existen las restricciones provenientes de la guerra, hace aumentar cada día más las compras en todas partes donde hay existencias disponibles y se consiguen fletes.

Los embarques de artículos para la exportación habidos durante la semana, han sido de regular importancia.

Precios puestos en carro en Valparaíso

Arvejas Petit-pois.— Los precios siguen reaccionando en conformidad a la activa demanda que tiene este producto actualmente para su exportación. Cotizo:

Arvejas petit-pois garantidas sin brucos a $ 45 los 100 kilos.

Arvejas petit-pois con brucos a $ 28 los 100 kilos.

Avena.— En Talcahuano se están embarcando todo lo que pueden llevar los vapores ingleses de la P. S. N. C. Cotizo: $ 14.40 los 80 kilos a bordo en Talcahuano.

Cebada.— Por vapor "Sauverix" para Liverpool se embarcaron 12,100 sacos de la clase forrajera. La falta de demanda activa, mantiene flojas las cotizaciones como sigue: Cotizo: forrajera, $ 27.00 los 100 kilos.

Cebada Chevalier ofrecida a $ 30 los 100 kilos.

Cera.— Los precios están firmes y de alza en vista que las existencias actuales son muy reducidas.

Por vapor "México" se embarcaron 91 sacos con destino a Liverpool, vía Colón.

Cotizo: $ 185 los 46 kilos.

Frejoles.— Continúa la activa demanda de este producto habiéndose efectuado importantes transacciones de la clase caballeros para la exportación.

Durante la semana se han hecho varios embarques por los vapores "Potrerillos" y "Dancy" para Nueva York y Callao, respectivamente.

Confiados en que aumentando los fletes, sobrevendrán importantes pedidos del exterior, los precios han subido.

Cotizo:

Frejoles caballeros, a $ 54 los 100 kilos.

Frejoles coscorrones, a $ 50 los 100 kilos.

Frejoles pallares, a $ 55 los 100 kilos.

Frejoles bayos chicos, a $ 52 los 100 kilos.

Frejoles bayos regulares, a $ 52 los 100 kilos.

Frejoles bayos grandes, a $ 54 los 100 kilos.

Frejoles burritos, a $ 52 los 100 kilos.

Frejoles triguitos, a $ 53 los 100 kilos.

Garbanzos.— Con los embarques habidos en la semana pasada por los vapores "Rancagua" y "Guayaquil", las existencias han quedado muy reducidas subiendo por esta causa los precios que actualmente se mantienen firmes y con tendencias a la alza.

Cotizo:

Garbanzos grandes a $ 65 los 100 kilos.

Garbanzos regulares, a $ 60 los 100 kilos.

Garbanzos chicos, a $ 53 los 100 kilos.

Harinas.— Los molineros mantienen firmes los precios. Cotizo:

Harina de cilindros, 1.a calidad, a $ 26 los 46 kilos.

Harina candeal, a $ 22 los 46 kilos.

Lanas.— Algunos pedidos llegados de Estados Unidos, han hecho afirmar los precios. Cotizo:

Merino mestiza enfardada, $ 120 los 46 kilos.

Común, enfardada, $ 110 los 46 kilos.

Negra enfardada, $ 100 los 46 kilos.

Lentejas.— En conformidad a la demanda por el momento activa, los precios se han afirmado. Cotizo: $ 78 los 100 kilos.

Maíz amarillo.— Sigue subiendo, habiendo tenedores que piden de $ 27 a $ 28 por los 100 kilos. Esta alza es debida a que las existencias son cada día más reducidas, por haberse perdido gran parte de las cosechas por las lluvias.

Miel de abejas. — Por vapor "México" para Liverpool, se embarcaron 236 barriles. Las cotizaciones, han vuelto a subir. Cotizo: $ 50 los 46 kilos.

Nueces.— Las existencias de las nueces de exportación, cáscara blanca, son muy reducidas, influyendo esta causa en los precios que han subido. Cotizo: $ 190 los 100 kilos.

Papas.— Los precios siguen subiendo. Las coloradas y blancas se venden a $ 38.10 y $ 24 el saco por partidas en Barón. Las amarillas a $ 22.50.

Esta situación se mantendrá hasta que entre el grueso de la cosecha nueva en Noviembre próximo.

Quillay.— Se han efectuado importantes ventas para la exportación. Los últimos embarques efectuados en este Puerto, son dos partidas pequeñas, una para Liverpool y otra para Nueva York.

Los precios están firmes. Cotizo: $ 36 los 46 kilos.

Trigo blanco.— Ha vuelto a subir en Santiago pidiéndose ahora $ 35.50 y aún $ 36 por los 100 kilos sin saco.

Trigo candeal.— Los precios se mantienen firmes, pero sin variación. Cotizo: Redondo fino, a $ 34 los 100 kilos sin saco.

Corriente, a $ 31 los 100 kilos sin saco.

Exportación

Durante la semana se han efectuado los siguientes embarques por vía marítima, de artículos para la exportación:

Frejoles, 490 sacos por vapor "Potrerillos", a Callao.

Garbanzos, 844 sacos por vapor "Potrerillos", a Callao.

Cebada, 12,100 sacos por vapor "Suveric", a Liverpool.

Semilla de trébol, 744 sacos por vapor "México", a Liverpool.

96 sacos por vapor "Laurel Branch" a Liverpool.

Trébol, 189 sacos por vapor "México" a Liverpool.

Queso, 64 cajones por vapor "México" a Liverpool.

Cera, 91 sacos por vapor "México" a Liverpool.

Miel de abejas, 236 barriles por vapor "México" a Liverpool.

Ciruelas, 420 sacos por transporte "Rancagua" a Buenos Aires.

Quillay, 52 bultos por vapor "México" a Liverpool.

Tortas de afrecho, 3,440 por vapor "Laurel Branch" a Londres.

Cobre, 333 barras por vapor "México" a Liverpool.

AGUSTIN GAZITUA.

Corredor de Comercio y de la Bolsa de Productos de Valparaíso, establecido el año 1898. Oficina: calle Blanco, 1025. Casilla de Correo, 291. Teléfono Ingles, 950. Dirección telegráfica: "Gazitua".— Valparaíso, 13 de Julio de 1919.

VEGA CENTRAL

DE LA SOCIEDAD DEL MERCADO DE LA VEGA

Revista diaria. Precios de venta de productos, por mayor, término medio, según calidad

Acelgas, de 1 a 1.80 docena de atados.
Apio ensalada, de 0.80 a 1.20 el atado de 12 matas.
Ajos, 0.50 a 8 el ciento.
Achicoria, de 1.50 a 3 el ciento.
Berros, de 0.10 a 0.15 docena de matas.
Betarragas, 1.40 a 1.80 el ciento.
Camotes, de 0.30 a 0.60 el kilo.
Cebollas cabezas, de 5 a 10 el ciento.
Coliflor, de 18 a 25 el ciento.
Castañas, de 0.60 a 0.80 el kilo.
Coles, de 3 a 4 el ciento.
Lechugas, de 2.50 a 3 el ciento.
Limones, de 5 a 8 el ciento.
Manzanas, de 0.80 a 1.20 kilo.
Nabos, de 1.80 a 2 el ciento.
Naranjas, de 2.50 a 6 el ciento.
Orégano, de 1 a 2 docena de atados.
Porrones, de 1.30 a 1.50 el ciento.
Papas cazuela, de 17 a 20 el saco retobado.
Papas amarillas, de 18 a 20 el saco retobado.
Perejil, de 0.60 a 1 docena de atados.
Pencas, de 0.80 a 1.20 el ciento.
Peras, de 0.60 a 0.80 el kilo.
Repollos, de 16 a 23 el ciento.
Rábanos, de 3 a 4.50 el ciento.
Repollitos Brusel, de 17 a 21 el saco harinero.
Zanahorias, de 1.20 a 1.80 el ciento.
Zapallos del año, de 50 a 1.20 el ciento.

Carretas que entraron

7 de zapallos.
4 de lechugas.
3 de papas.
13 de repollos.
3 de rábanos.
3 de ajos.
6 de apio.
6 de verduras.

45 carretas en total.

SOCIEDAD ANONIMA FERIA YZQU

AVENIDA BEAUCHEF

Precios corrientes de la Feria males del Sábado 12 de Julio

Terneros de 1 año, de 120 a
Vaquillas de 1 1|2 año, de 1
Vaquillas de 2 años, de 18
Novillos de 1 1|2 año, me 170 a 200.
Novillos de 2 años, de 200 a
Vaquillas de 3 años, de 220
Novillos de 3 años, de 230 a
Novillos a media gordura, d 300.
Novillos gordos, de 350 a 3
Novillos mestizos, gordos, d 430.
Vacas flacas, de 170 a 190.
Vacas a media gordura, de 2
Vacas gordas, de 340 a 360.
Vacas mestizas, gordas, de 3
Vacas paridas, flacas, de 240 a
Vacas paridas, a media gor 350 a 380.
Vacas paridas, mestizas, de 3
Torunos a media gordura, d 360.
Torunos gordos, de 380 a 44
Toros, de 320 a 380.
Bueyes flacos, de 250 a 280.
Bueyes a media gordura, de 3
Bueyes gordos, de 480 a 520.
Bueyes de trabajo, de 350 a
Bueyes mestizos, gordos, de 5
Corderos, de 40 a 41.50.
Cabros, a 15.80.
Vacas al peso, de 0.69 a 0.8
Bueyes al peso, de 0.71 a 0.8
Torunos, de 0.60 a 0.75.
Novillos, de 0.72 a 0.88.

MATADERO PUBLIC

ENCIERRA DE HOY

Juli

Ganado mayor

Bueyes . . . . . .
Novillos . . . . .
Vacas . . . . . .
En vara . . . . .

Ganado menor

Corderos . . . . .
Cerdos . . . . . .
Terneros . . . . .

PRECIOS DE LAS CARN

Juli

	Clase	Por
Carne buey . .	1a	1.15
Id id	2a	1.05
Id id	3a	0.50
Id novillo . .	1a	1.14
Id id	2a	1.05
Id id	3a	0.50
Id vaca . . .	1a	1.17
Id id	2a	1.08
Id id	3a	0.50
Id cordero . .	1a	1.70
Id id	2a	1.40
Id id	3a	0.90
Id oveja. . .	1a	
Id id	2a	1.10
Id id	3a	0.60
Id cabro . . .	1a	
Id id	2a	0.60
Id id	3a	0.30
Id cerdo. . .	1a	
Id id	2a	1.15
Id id	3a	0.90
Grasa en rama		1.40
Sebo ovejuno .		1.00
Cuero de vacuno macho .		
Id hembra . .		
Id ovejuno . . pesos docena		41

NOTICIAS VARIAS

LAS EXPORTACIONES DE ESTADOS UNIDOS EN 1

Las cifras publicadas por partamento de Comercio de tados Unidos que muestran portaciones de este país los ocho meses anteriores al Febrero, indican que el total portaciones por el año que ter

FERIA

— DE —

Purodctos Agricola

— DE —

LARRAÍN OLAVARRÍA y C

Matucana N.o 1

REMATES TODOS LOS MARTES CON TODA CL SE DE PRODUCTOS AGRICOLAS

Carga por carros comp tos al Desvío Banco de República. Sobornal: A meda.

Correspondencia:

Casilla 913

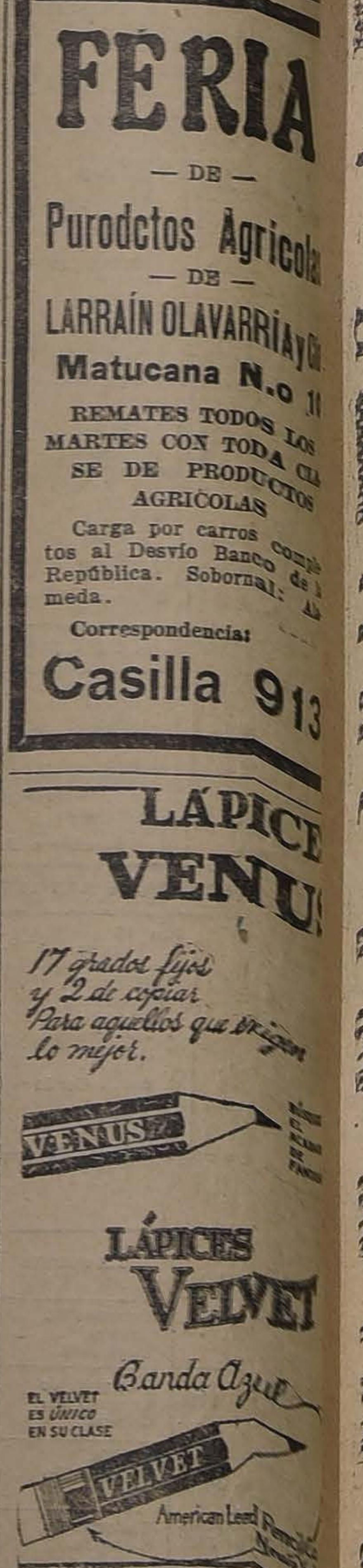

LÁPICE VENU

17 grados fijos y 2 de copiar Para aquellos que exigen lo mejor.

LÁPICES VELVET

Banda Azul

EL VELVET ES ÚNICO EN SU CLASE

Representante:

E. E. WRIGHT,

Morandé 342 - 346.

Teléfono Inglés 433

Casilla 1837.

VENUS
VELVET
American Lead Pencil Co. New York

DESDE EL MARTES 15 AL MARTES 22

SEMANA SENSACIONAL

EN

SEDERIAS FINAS

Pondremos en venta con rebajas extraordinarias todos nuestros Géneros doble ancho, incluso los recién llegados
Todos garantidos en perfectas condiciones – Todos Géneros de actualidad, tanto en clase como colores

UN RECLAME DE PRINCIPIO DE ESTACION --- UNA OCASION EXCEPCIONAL

Espumillas
Charmeuses
Satín Feutré
Satín Flatteuse
Diacrepe
Yersina
Cachemiras
Satín Grenadine

CASA BURGALAT

Huérfanos entre Estado y Ahumada

el 30 de Junio próximo, ascenderá por lo menos a $ 6,500.000.000, sobrepasando con ello todos los precedentes de la nación. En 1917 las exportaciones llegaron a $ 6,290.048 894, pero en 1918 se redujeron a $ 5,919.711.371.

Estas cifras representan las exportaciones a todos los países. El hecho de que haya habido un apreciable aumento desde la firma del armisticio, se toma como el signo más alentador por aquellos que confían en el progreso de la exportación de su país.

Las cifras exactas que se dan son por un período de 8 meses, terminando el 28 de Febrero de 1918 y 1919, respectivamente. Estas muestran que las exportaciones durante ese tiempo fueron de $ 8,861.644,037 en 1918 y $ 4,385.851,712, en 1919, un aumento en este período último de $ 524.200,000, aproximadamente.

De estas cantidades hay $ 29,722.868 a Centro América, $ 73,340.586 a Méjico, $ 151,572.363 a Cuba, $ 95,712.178 a Argentina, $ 53,014.596 al Brasil, $ 48.850,961 a Chile y $ 43.824,103 a las Islas Filipinas. El total de exportación a la América del Sur ascendió a $ 258,840,087.

Sobre la base de $ 4.385,851.712 por el período de 8 meses que terminó el 28 de Febrero de este año, se estima que el total, al terminarse los cuatro meses que faltan, no será menor de $ 6,500.000,000.

INDUSTRIA SALITRERA

Asociación de Productores de Salitre de Chile

Exportación en el mes de Junio

	Quintales españoles
Para Europa:	
De Antofagasta . . .	90,200
Para Estados Unidos:	
De Tarapacá	153,795
De Antofagasta	232,911
Para San Francisco . .	45,100
Para Honolulo	65,000
Para Japón.	148,940
Para Argentina	11,000
Para Sud Africa . . .	51,200
Para el Perú	205
Para Bolivia	425
Para la costa	6,566
Total	795,342
En el mismo mes de 1918	5.448,815
Menor en 1919	4.653,473

A la carga

Para Europa, de Tarapacá y Antofagasta . .	882,800
Esperando órdenes . . .	788,852
Total	1.121,852
En el mismo mes de 1918	2.740,814
Menor en 1919	1.619,462

Embarque por regiones

Demostración comparada de los embarques por regiones en los períodos que se indican:

En el mes de Mayo:

	1919
Tarapacá.	183,354
Tocopilla	140,500
Antofagasta	112,215
Aguas Blancas	....
Taltal	17,600
Total	403,669

	1918
Tarapaca	2.819,025
Tocopilla	348,384
Antofagasta	2.417,430
Aguas Blancas	550,050
Taltal	250,860
Total	6.385,749

Desde el 1.o de Julio al 31 de Mayo:

	1918-19
Tarapaca	17.217,780
Tocopilla	2.025,819
Antofagasta	13.578,315
Aguas Blancas	2.796,750
Taltal	2.585,362
Total	38.203,976

	1917-18
Tarapacá	23.395,659
Tocopilla	5.853,401
Antofagasta	18.710,831
Aguas Blancas	3.875,141
Taltal	6.541,535
Total	57.876,567

	1916-17
Tarapaca	25.131,258
Tocopilla	5.299,384
Antofagasta	21.294,668
Aguas Blancas	2.863,361
Taltal	4.381,936
Total	58.970,607

TRIBUNALES

CORTE SUPREMA

Movimiento habido en 12 de Julio de 1919

El Excmo. Tribunal se ocupó de las causas en acuerdo.

Desistidas por falta de designación de abogado:

F. Castillo con E. Guzmán, c. forma. Banco Nacional con R. Falcone, c. fondo.

CORTE DE APELACIONES

Movimiento del 12 de Julio de 1919

Primera Sala.—1 Contra Ramos, aprobada; 3 Contra Martin, aprobada; 4 Contra Avila, confirmada; 5 Contra Navarro, confirmada; 9 Orellana con Souper, aprobada.

Alegaron:

En la 9.a don Nicanor Elgueta, por la aprobación.

Segunda Sala.— 1 Contra J. Gobantes, confirmada; 2 Contra J. Villarroel y otro, confirmada; 3 Contra Jorje Nasch, confirmada; 5 J. María Rodríguez contra Mariano y otra ,confirmada; 6 Contra J. Medina, confirmada; 7 Contra Ernesto Soto, confirmada; 8 Primitivo Quintana con Fisco, confirmada; 9 L. Ojeda con A. Allende R., confirmada; 10 Fisco con Virgilio Hnos. y otros, aprobada; 11 Fisco con Simón Méndez, confirmada; 12 M. Moreno v. de Salazar con FF. CC. del Estado, confirmada; 13 A. Moder con Ricardo Piwonka, mal anunciada; 14 Alejandro Miniño con Daniel Oliva, mal anunciada.

Tercera Sala.—1 Contra Figueroa, aprobada; 3 Contra Soto, confirmada; 4 Contra Valenzuela, aprobada; 5 Contra Agusto, confirmada; 6 Contra Vargas, confirmada; 8 Contra Soto, aprobada; 9 Contra Pérez, revocada; 10 Contra Montenegro, revocada; 11 Contra Orellana, aprobada.

Fallada de acuerdo: Mateluna con Espinosa.

Alegaron:

En la 5.a don Carlos Edwards, revocando; en la 6.a don Luis M. Concha, revocando; en la 10.a don Pedro Velasco R., revocando.

Cuarta Sala.— 1 Contra Paulino Balmaceda L., desistida; 2 Contra Luis Freres, confirmada; 3 Contra Samuel Castillo, confirmada; 4 Contra Miguel Undurraga y otros, confirmada; 5 Contra Víctor Mora, suspendida; 6 Contra Sara Valenzuela, confirmada; 7 Contra Víctor Mora, suspendida; 8 Contra Alejandro Valencia y otros, conf. con decl.; 10 Contra Guillermo Rodríguez y otros, conf. con decl.; 9 No vista.

Quinta Sala.—1 Contra Sáez, confirmada; 2 Contra Ureta, aprobada; 3 Muerte de C. Guzmán,, aprobada; 4 Hurto a J. Olmos, aprobada; 5 Contra González, aprobada; 6 Contra Palaiqueo, confirmada; 7 Contra Hernández, confirmada; 8 Contra Vega, confirmada; 9 T. Morandé, recusación Juez Guzmán, há lugar; 10 Contra Jara, confirmada.

Alegaron:

En la 7.a don Héctor Salas S., revocando.

PRIMERA SECRETARIA

Ingreso civil

Recurso hecho Berta Ugalde, 1.a instancia; Corominas con Valencia, 4.o Juzgado; Banco Chileno Garantizador Valores con Waddington, 2.o Juzgado.

Ingreso criminal

Contra Candelaria Pérez, 1er. Juzgado; Contra Fernando Dolhabaratz, 1er. Juzgado; Contra Augusto Hoffmann, 1er. Juzgado; Contra Tránsito Jorquera, 1er. Juzgado; Contra Aquilinio López, 1er. Juzgado; Contra José A. Contreras, San Fernando; Contra Pedro Navarro, Curicó; Contra Aristarco Osorio, Rengo; Contra Samuel Pérez, Rengo; Contra Candelaria Pérez, 1er. Juzgado; Contra Armando Prieto, 1er. Juzgado; Contra Constantino Rodríguez, 1er. Juzgado.

SEGUNDA SECRETARIA

Ingreso civil

Banco Anglo-Sud-Americano con A. Stuven, 2.o Juzgado; Tarantino y Castro, quebra, 3er. Juzgado.

Ingreso criminal

Contra José Miguel Echenique, Rengo.

Al 12 °|o de interés

tengo disponibles varias partidas para colocar sobre hipotecas. Se exige buena garantía. Comisión módica.

Carlos Latorre H.

CATEDRAL 1109

16-g

Sociabilidad Obrera

Asalto. — Se han presentado a nuestra imprenta, varios obreros, miembros de la Federación de Sastres, a protestar del atentado perpetrado el Miércoles 9 del presente, en pleno centro de la ciudad, en la persona del socio señor Guillermo Soto Ortiz.

Nos expusieron que el día citado, a las 6 1|2 de la tarde, el señor Soto salía de los talleres de Gath y Chaves, donde había ido a hacer ciertas reclamaciones, cuando un grupo de individuos, encabezado por Rogelio Romero y Efraín Barrera, se avalanzaron contra él, dándole de palos y bofetadas.

Se logró aprehender a algunos de los asaltantes, y hoy se instruye el sumario correspondiente, ante el Juzgado del Crimen, servido por el señor Marcos A. Aguirre.

Sociedad de Artesanos La Unión. — Esta tarde, a las 14 horas, se efectuará la junta general ordinaria que, de acuerdo con los estatutos, debe celebrarse en este día, para darse lectura a la reseña que hará el presidente, señor Carlos Narvaez, como también el balance del semestre pasado. Se elegirá además varios directores.

Sociedad de Pintores Miguel Angel.— Directorio hoy, a las 10 1|2, si no llueve.

Corresponde pagar las cuotas mortuorias números 28 y 29.

La comisión de fiestas celebrará sesión a las diez.

El tesorero y el recaudador atenderán a los socios, de 10 a 12.

Próximamente, velada a beneficio de los fondos sociales, con el concurso del cuadro dramático que dirige don Randolfo Williams. Se estrenará una obra escrita expresamente para esta fiesta, por un miembro de la institución.

—La Bolsa del Trabajo de la Sociedad funciona los Domingos, de 10 a 12.

Sociedad Camilo Henríquez. — Hoy, a las 8 P. M., habrá un baile social dedicado en honor de los asociados y relaciones sociales.

Mañana, de 7 1|2 a 9 P. M., se empezarán las clases de la Escuela Nocturna, que ha organizado la Sociedad.

El Martes próximo habrá clase instructiva, sólo para los asociados.

El Miércoles, a las 8 P. M., se celebrará una asamblea general, a fin de oír una conferencia del señor Evaristo Ríos, referente a su último viaje a la Argentina.

Academia Coreográfica "Estrella de Chile". — Hoy se suspenderá la matinée, llevándose a efecto en la noche una tertulia, a las 9 en punto, la que será acompañada con algunos números de cantos, declamaciones, y también habrá algunas sorpresas.

Sociedad Unión de Peluqueros.—Hoy, a las 8 1|2 P. M., se efectuará la velada literario-musical a beneficio de los fondos sociales, en el salón-teatro de la Sociedad Comerciantes del Mercado Central, Andrés Bello 951.

El programa es el siguiente:

1.a parte:

I.— Obertura.
II.— "La fosa común", monólogo de don Luis Rojas.
III.— "Aviadores", marcha por la Estudiantina Giuseppe Verdi.
IV.— Canción en guitarra por la señorita Isabel Aguirre.
V.— Momentos de risa, por el señor Rojas Fernández.
VI.— Pieza para piano.

2.a parte

I.— Obertura.
II.— Monólogo por el señor Ortúzar.
III.— Canción en guitarra.
IV.— "Angel de mi vida", por la estudiantina.
V.— Reservado.
VI.— Gloria a Verdi, marcha.

Al final, gran baile social, dirigido por los señores Soto, Verdugo y Meneses.

Sociedad La Universal. — Hoy, a las 9 A. M., se reunirá el cuerpo directivo. Habrá sesión aunque llueva.

El Lunes, a las 8 P. M., sesión de la comisión de fiestas.

Se admiten obsequios para la biblioteca; local: Arturo Prat 1242.

Se arrienda el salón-teatro por un precio módico; dirigirse al señor administrador, Arturo Prat 1387, relojería.

Corresponde pagar la cuota mortuoria anticipada N.o 18.

Insignias sociales y de las cuales quedan muy pocas, valen $ 3.

Federación Obrera de Chile. Consejo Federal N.o 11. — Habiendo fallecido el federado señor Luis Rojas, cítase a todos los federados a sus funerales, para hoy, a las 15 horas. El cortejo partirá del Hospital San Juan de Dios.

Palestina (Sección Baile). — Hoy, a las 5 P. M., se llevará a efecto una velada literario-musical y baile social. Habrá canto, declamación, poesía, por los señores Eduardo Díaz y Luis Navia. Se repartirán números de rifa a las señoritas.

Academia de Baile La Luz del Consejo. — Hoy, matinée a las 4 y media de la tarde, hasta las 9 P. M., aunque llueva. Habrá reparto de bombones a las señoritas.

Federación Obrera de Chile. Consejo Federal N.o 21. — Ha fallecido el federado Ramón Guajardo. Se ruega a los Consejos hermanos se sirvan acompañar los restos hasta el Cementerio General, hoy Domingo 13, a las 15 horas.

El cortejo saldrá de Exposición número 404.

Beneficio del Consejo Federal N.o 17 de la Federación Obrera de Chile.— La velada a beneficio de los operarios que están en huelga, y que forman el Consejo N.o 17, se llevará a efecto hoy, a las 9 P. M., en Bascuñán Guerrero 542. El programa es el siguiente:

1.a parte:

1.o Obertura por la Estudiantina La Esmeralda.
2.o Discurso por el vicepresidente.
3.o Canción en guitarra, por la señorita Rosa Vasconcellos.
4.o Zapateo americano por Chaplin Chileno.
5.o Poesía por el señor Luis Vélis.
6.o Romanza por la señorita Filomena Valdivia.

2.a parte:

1.o Obertura por la estudiantia.
2.o "La esclava", por la señorita Ana Parada.
3.o Couplets por Chaplin Chileno.
4.o Poesía por el delegado del Consejo N.o 7.
5.o Canción en guitarra por la señorita Rosa Vasconcellos.
6.o Monólogo por el señor De la Cruz.

3.a parte:

Baile social amenizado por la estudiantina Esmeralda.

Se invita a todos los Consejos hermanos y a los obreros en general. La entrada importará 50 centavos.

Federación Obrera de Chile. Junta Ejecutiva, Santiago. — La Junta Ejecutiva de la Federación Obrera de Chile, en su sesión celebrada antenoche, con numerosa concurrencia de delegados, tanto locales como de provincias, ha acordado lo que sigue:

1.o Convocar a los Consejos Federales de esta localidad a asambleas generales obligatorias, para tratar de los movimientos del Consejo Federal N.o 17, del gremio de galleteros de las fábricas Mac-Kay y Gomaz, que se encuentran en huelga desde el 30 del mes próximo pasado; estas asambleas deberán celebrarse los días Lunes, Martes o Miércoles, cuyos acuerdos deben ser de ayuda al Consejo N.o 17 y sus resultados o sus acuerdos deberán comunicarlos a esta Junta, en la sesión del Jueves próximo;

2.o Como acto de solidaridad obrera entre los Consejos Federales, se acordó pedir a los organizados en esta capital, una suma mínima de $ 20 por cada Consejo, para la ayuda pecuniaria de este Consejo, cuyo dinero debe enviarse a esta Junta Ejecutiva. Cada Consejo queda facultado para aumentar en lo que sea posible dicha suma;

3.o Se recomienda la asistencia de todos los delegados que componen esta Junta Ejecutiva, para la sesión de hoy, a las 9 A. M., donde se tratarán asuntos de suma importancia para la buena marcha de esta organización.

Federación de Pintores en resistencia. San Francisco 180. — Hoy, reunión a las 10 A. M., de todos los federados. Los pintores que tengan que hacer reclamos en contra de contratistas, que no den las 8 horas de trabajo y los 6 pesos de salario que exige esta institución para sus federados, puede hacerlos en esta sesión.

Debe asistir a la reunión el señor E. Zapata D.

Tabla: Cambio de local; cuotas obligatorias para fondo de resistencia; estatutos nuevos con sus carnets, para que queden sin valor los antiguos carnets de la Sociedad.

CITACIONES

Unión Gremial de Cerrajeros. — En asamblea del Domingo 6, se acordó citar a los señores Juan de la Cruz Soto, Pedro Lobos, Ramón Aravena, Manuel Colina y a todos los delegados y comisión de contabilidad, para hoy.

Escuela Nocturna Manuel Barros Borgoño. — Se avisa a los obreros del barrio Matadero que la matrícula está abierta de 8 a 9.

Sociedad de Carpinteros y Ebanistas Fermín Vivaceta. — Cítase a junta general para hoy, a las 10 A. M. Habrá sesión aunque llueva.

Se avisa a los socios que corresponde pagar las cuotas mortuorias N.o 58, de don Pedro Suárez; N.o 59, de don Hermójenes Garcés, y N.o 60, de don José Ignacio Silva.

Federación Metalúrgica de Chile. — Cítase a reunión de Consejo para hoy, a las 10 A. M., en el local del gremio de Fundidores, Libertad 57.

Federación Obrera de Chile. Consejo Federal N.o 20. — Cítase a los obreros que componen este Consejo a reunión general extraordinaria para hoy, a las 9 y media de la mañana. Local: Santa Elena 1243.

Sociedad Unión y Protección de Estucadores. — Cítase a junta general para hoy, a las 14 horas.

Sociedad Santiago, de Zapateros, Hormeros y Curtidores. — Cítase a junta general para hoy Domingo, a las 10 y media de la mañana.

Sindicato Obrero de Fábricas de Espejos. — Cítase a junta general para hoy, a las 10 de la mañana.

Unión de Estucadores, Albañiles y Ayudantes, en resistencia. — Cítase a todo el gremio de la capital para hoy, a las 9 A. M., para nombrar delegado en todas las obras.

También se avisa que las entradas para la fiesta del segundo aniversario, importan 3 pesos.

Sociedad Federal de Curtidores.—Cítase a junta general extraordinaria para hoy, a las 9 1|2 A. M., para tratar sobre la renuncia del directorio.

Local: Ñuble esquina Arturo Prat.

Sociedad de Socorros Mutuos Manuel Rodríguez. — Cítase para hoy, a las 9 P. M., a sesión de directorio.

Se cita a las comisiones de sanidad y de escuela.

Federación de Sastres. — Cítase a asamblea general extraordinaria para hoy, a las 3 de la tarde, en Eyzaguirre 718.

Se recomienda la asistencia a la comisión de fiestas.

Sociedad de Socorros Mutuos Protección a la Mujer. — Cítase a junta general para hoy, a las 14.30 horas, al directorio y consocias. Se recomienda la asistencia porque no ha habido juntas en las otras citaciones, a causa de la inasistencia de las socias.

Consejo Federal Autónomo N.o 10.—Habiéndose acordado posteriormente citar para las 3 P. M., se ruega a los fedrados ser punjuales en la hora.

Local: Recoleta 55.

Academia de Baile Luis A. Acevedo. —Hoy, matinée libre pensamiento a las 4 1|2 P. M. Noche, baile familiar a las 9 P. M. en punto.

Federación de Obreros de Imprenta. —Cítase a asamblea general para las 2 1|2 de la tarde de hoy.

Local: Prat esquina de Copiapó, altos.

Objeto: Conocer la contestación de los industriales y el informe de la comisión.

Sociedad de S. M. Legión de Reservistas de Chile. — Cítase a todos los socios a junta general para hoy, a las 3 P. M., en el local Gálvez 210.

La Fraternidad, de Socorros Mutuos. —Cítase a junta general ordinaria a los socios, para el Lunes 14 del presente, a las 20 horas. Se elegirá directorio.

Casa del Pueblo, Eyzaguirre 768. — Cítase a todos los socios para hoy, a las 8 de la noche, con el objeto de tomar algunos acuerdos sobre los delegados ante la Asamblea de Alimentación y elección del nuevo directorio.

Sociedad de Socorros Mutuos Bernardo O'Higgins. — Se cita a junta general extraordinaria a todos los miembros de la institución, a las 10 horas, en Salas 208, con el fin de solucionar las cuentas que hay sobre los trabajos ejecutados en el mausoleo social.

La junta se efectuará aunque llueva.

Federación Obrera de Chile. Consejo Federal N.o 4. — Cítase a junta general para hoy, a las 9 A. M.

Federación Obrera de Chile. Consejo N.o 21. — Cítase para hoy, a las 16 y media horas, a sesión extraordinaria.

Federación Obrera de Chile. Consejo Federal N.o 17. — Se invita a todos los obreros de los Consejos federales de la capital, y principalmente a los que forman el Consejo N.o 17, a una conferencia que dará el presidente de la Asamblea de Alimentación Nacional, don Carlos A. Martínez, a las 6 P. M., de hoy, en Chacabuco 54.

CLINICA DENTAL

anexa Escuela Mecánicos Dentales. Trabajos rápidos y garantidos, precios muy módicos, facilidades de pago. Abierta desde las 9 hasta las 6 de la tarde.

ALAMEDA 2688

5080-g-13

GRAN OCASION SEDERIAS Para Señoras

Galería Alessandri, 29

Chales de alta novedad, lisos y con dibujos, en Jersey, encaje y punto.
Bufandas y salidas de teatro
Cuellos y blusas bordadas
Crespón de un metro de ancho para luto
Cuellos de seda e hilo para caballeros
Adornos de carey para el pelo
Abanicos de plumas

VENDEMOS UN PRECIOSO MUESTRARIO POR CUENTA DE LA FABRICA Y AL COSTO

Sólo un ejemplar de cada estilo

Señoras!! Aprovechad!!

Según cables de París y Londres, los precios de las PIELES han subido un 25 por ciento; no obstante, la

PELETERIA COLON

226 - AHUMADA - 226

Ofrece desde hoy, por Balance de fin de Julio

OCASION UNICA

PIELES FINAS, modelos importados y por confeccionar, según figurines a disposición; CON 40 POR CIENTO MAS BARATO que al principio de estación.

COMPRAR CON ESTA OFERTA ES ECONOMIZAR DINERO

Nuestro surtido es el más extenso en Chile.

CONTAMOS con un Moderno Taller que ejecuta los más perfectos trabajos

Aceptamos confecciones, transformaciones y composturas.

TRABAJOS GARANTIDOS. — PRECIOS MODICOS

Liquidación total de Blusas, trajes y medias de seda importadas.

Pase Ud. a convencerse

EL DEPARTAMENTO DE AVISOS
Atiende de las 9 hs. a las 22 hs.
Hora antigua: 9 A. M. a 10 P. M.)
TELEFONO INGLES 3113

AVISOS ECONOMICOS

Descuentos: De 5 a 10 publicaciones, 5%. — De 11 a 20, 10%. — DE 21 a 30, 15%

TARIFA
AVISOS ECONOMIC
Cada palabra (mínimum 6
palabras por aviso). . . . 1

SE AVISA AL PUBLICO

Que la marca **"CISNE"** registrada por **Varela y Cartens** y que correspondió a la sociedad **Cartens y Gleisner,** ha sido transferida a **Gellona Hnos.** :: :: ::

GELLONA Hnos.

14-G

AVISOS ECONOMICOS

NUEVOS

OFRECESE JOVENES Y SEÑOritas preparados en comercio, contabilidad, idiomas, escritura máquina, taquigrafía, moral, para Santiago o provincias. Instituto Mercantil, Bandera 287.

VICTOR MENA VELASQUEZ, PErito mercantil de Estado. Graduado 1902, Bandera 287. Teléfono inglés 273.

CONTABILIDADES, BALANCES, arbitrajes, liquidaciones, efectúa Mena. Precios módicos, Bandera No. 287.

INVENTARIOS, REVISIONES DE libros, contabilidades atrasadas, arregla Mena, Bandera 287.

CONTABILIDAD COMERCIAL, 3.a edición, a 2 tintas, con todos los libros usados en los negocios, por Mena Velásquez, con consultas gratuitas, $ 61. Instituto Mercantil, Bandera 287.

CONTABILIDAD AGRICOLA Y Aritmética Razonada, por Mena, $ 51, consultas gratuitas. Instituto Mercantil, Bandera 287.

CONTABILIDAD COMERCIAL de Sociedad Colectiva con Liquidación y Transformación en Sociedad Anónima, por Mena Velásquez, contador y perito mercantil del Estado, $ 61, consultas gratuitas. Instituto Mercantil, Bandera 287. Teléfono inglés 273.

PENSION CENTRAL ESPLENDIdas piezas con o sin muebles. Pasajeros provincia, Rosas 1046. x-5116-17-G

PARRAS DE UVA ROSADA AROmática de Talca. Septiembre 96, Ñuñoa. x-5112-13-G

VENDO CORNISA, ROSETONES yeso; variado surtido, estilos nuevos. Cienfuegos 121. x-5111-14-G

SE VENDE BUENA BICICLETA para joven. Tratar Moneda 1818. x-5110-13-G

ARRIENDO CASITA INDEPENdiente, cuatro piezas y servicio, con pensión; tratar de 4 a 5. Echaurren 270. x-5108-14-G

OCASION COMPRO ESCRITORIO americano, cortina buen estado. Dirigirse por carta: Casilla 3849. x-5107-13-G

TAMBORES ACERO, LIMPIOS, alcoholeros, sólidos, 380 litros, vendo, Compañía 3085. x-5106-14-G

LAS MARCAS DE FABRICA, "Truscon" y "Hy-Rib" han sido transferidas por la Sociedad Trussed Coherete Steel Co., a Truscon Steel Company, de Ohio, Norte-América. x-5105-21-G

EMPANADAS ESPECIALES, TOdos los Domingos, Agustinas 1401, esq. Amunátegui x-5115-13-G

SE ARRIENDA UNA O DOS PIEzas con o sin pensión a profesional o caballero sólo. Arturo Prat 308. 5091-g-15

LIMONES, NARANJOS, REALIzo, bonitas plantas en maceteros. Av. Manuel Montt 397. 5090-g-13

ENTABLADOS, PISOS Y CIELOS, cornisas, etc., hace Fábrica Sotomayor 37.

MADERAS DE TODAS CLASES, vende Barraca El Progreso, Sotomayor 37.

PUERTAS, VENTANAS, ENTAblados, mamparas, galerías, etc., ejecuta a precios módicos Fábrica El Progreso, Sotomayor 37.

CEMENTO VARIAS MARCAS, por sacos, vende más barato, depósito Sotomayor 37.

CONSTRUCCIONES DE EDIFIcios, reparaciones, hace Sociedad El Progreso, Sotomayor 37. Teléfono 999.

TORNEOS DE TODAS CLASES, balaustros, recortes, etc., hace Fábrica El Progreso, Sotomayor 37.

GARAGE, LOCAL ESPECIAL, extenso recién construído. Se arrienda Sotomayor 37.

CARPINTEROS DE BANCOS, para trabajo de puertas y ventanas, necesito, Fábrica Sotomayor 37.

MUEBLISTAS, LINGUE SECO, vende Barraca El Progreso, Sotomayor 37. 5088-g-13

COSTURERAS MUY COMPETENtes en blusas y ropa blanca necesitamos. Estado 46. cuarto piso. 5085-g-14

OPERARIOS DE FOTOGRABAdo necesito. Trabajo en el día. Tratar: hoy, Carmen 624. 5087-g-13

PIEZAS COMODAS E HIGIENIcas arriéndanse en Independencia 1134. 5084-g-14

EN CASA DE FAMILIA DISTINguida se arrienda 2 a 3 piezas grandes, con un hall, con o sin pensión, tratar: Domeyko 1740. 5082-g-15

MANUEL MUÑOZ, TAPICERO, Se ofrece para trabajos particulares, Santa Rosa 537. 5045-g-16

VINO AÑEJO DE LA VIÑA SAN Agustín, Itata, Absolutamente puro, de 5 años. Especial para misas, enfermos, tónicos y usos medicinales. Depósito de la viña: Puente 832, frente al Mercado. 5083-g-13

VENDO NEGOCITO ABARROTES poco capital. Prieto 1806. 5079-g-14

JOVEN PRACTICO CONTABILIdad y dactilografía, necesítase, Bandera 203, prefiérese sepa taquigrafía. 5078-g-14

NECESITASE PENSION, CASA señoras honorabilísimas. Central bajos. Correo Central, Magdalena. 5077-g-13

PAPAS AMARILLAS Y CAZUElas, clase superior, seca y sana, sacos de 100 y 50 kilos. Ofrece barato. Bodega San Carlos. Exposición 86.

CARBON ESPINO DE LA HAcienda Alcones, la mejor clase en plaza; y carbón de olivillo. Ofrece desde un saco y por partidas, precio conveniente. Bodega San Carlos. Exposición 87. 5067-g-13

PUENTE 590 SASTRERIA "PROgreso", pantalones, casimires ingleses, $ 45. Recibe hechuras.

PUENTE 590, SASTRERIA "PROgreso", Casimires ingleses pura lana. terno: $ 130.

PUENTE 590 SASTRERIA "PROgreso". Frente la torre de la Bomba. 5075-g-13

NO HAY SATISFACCION MAS grande que construir la propia casa o chalet desde los cimientos. Así se tienen las piezas y comodidades que cada miembro de la familia necesita y se cuenta con la seguridad de que nadie ha muerto allí, ni pieza alguna se encuentra desde antiguo con infección oculta y traidora. Al fin se gasta menos que en arreglar y adoptar lo construído para otros. A las familias previsoras que puedan darse ese placer, les ofrecemos los mejores y más centrales sitios disponibles para edificar en Ñuñoa, esa región de clima y condiciones higiénicas privilegiada para la salud. Vendemos lotes chicos y grandes en la Avenida Irarrázaval, en la Gran Avenida Ñuñoa a Macul, cerca de la plaza; en las nuevas avenidas José Domingo Cañas y en otras. Esas avenidas tienen frondosas plantaciones, carros a la puerta, luz eléctrica y varios atractivos más. Precios muy bajos y condiciones cómodas para el pago. Si el comprador lo necesita, también estas oficinas pueden proporcionarle arquitectos muy competentes y económicos que por un precio alzado le entregan en pocos meses buenos edificios, llave en mano. Dirigirse, a las "Oficinas del Fomento Industrial", en Ñuñoa, Avenida Chile y España 84, a media cuadra de Irarrázaval y en Santiago, Huérfanos 1235, letra G.

GRAN SASTRERIA, AHUMADA 23. — Avisamos a los socios de los clubs, que han salido favorecidos los siguientes: En el 18 sorteo del K, el N.o 40. En el 12 del sorteo del L, el N.o 28. En el 5 sorteo del M, el N.o 86. Club N, en formación, cuota semanal $ 7, con derecho a $ 160.—Femenía y Cía. 5103-g-13

SELLOS COMPRO, CHILENOS Y extranjeros. Alameda 493. 5102-g-15

PESOS, CUATRO Y CHAUCHAS del 0.5 compro. San Antonio 18. 5100-h-1.o

TALLER DE PINTURAS, DE Blanco y Pavéz. República N.o 3. Nos encargamos de toda clase de trabajos de pintura de casas, letreros, figuras, encerados, etc. Precios módicos. Buen trabajo. 5098-g-13

PIANOS, AFINACIONES, REPAraciones, atiende, Enrique Osorio. Huérfanos 1985, cerca Brasil. 5097-g-13

MANZANAS RECIBIO NUEVAmente, Teodoro Preisler, Huérfanos 1235. 5096-g-13

ALHAJAS CON BRILLANTES del valor que sean, compra: Estado 56.

AL PESO COMPRO OBJETOS de oro para fundir. Estado 56.

ARTICULOS DE PLATA, ANTIguedades, monedas, chafalonía, etc., compra. Estado 56. 5095-g-13

COSTURERAS Y APLANCHADOras competentes necesita Fábrica Ropa Blanca para señoras. San Diego 1438. 5092-g-14

EMBALSAMO PAJAROS Y ANImales. Curto y transformo pieles. Olivos 950.

SEÑORITAS: CURTO, TRANSformo y limpio pieles. Hago sombreros. Olivos 950. x-5071-13-G

$ 15,000 PRESTO DESDE 2,000. Primeras hipotecas. Sin comisionistas, Juarez Corta 563. x-5072-13-G

PAPAS DE JUNCOS AMARILLOS, cinco pesos ciento, margaritas, diez pesos ciento. Entrega domicilio. Rafael Rojas Pérez, Correo 2. x-5074-13-G

INSPECCION DE AGUA POTAtable y Desagüe.—Pídense propuestas públicas para la ejecución de las obras de aducción de agua potable de Los Andes y San Felipe, las que se abrirán el Lunes 28 del presente, a las 3 P. M., en la Inspección de Agua Potable y Desagües, donde pueden consultarse los antecedentes.—Santiago, 11 de Julio de 1919.—El Ingeniero Director.

ARCA NOE; INMENSIDAD INsuperable, surtido maceteros, jardineras greda, madera, alambre modelos. Precios fijos, marcados jaulas, canastos, juguetes. Delicias 2439. x-5066-23-G

REGALO CARBON ESPINO $ 12.50. Carbón espino revuelto $ 11.00. Carbón quillay $ 8.00. Bodega "La Democracia". San Ignacio 1388. x-5067-13-G

SEÑORITA CAJERA Y FACTUrera se necesita. San Diego 643. x-5068-15-G

SERVIDUMBRE; LA MEJOR DE Santiago, pídala Bandera 339. No equivocarla. x-5069-13-G

MEZA, VARGAS y Cía. CONTAdores de Estado. Especialidad en contabilidades de la gran industria Casilla 4022. x-5070-13-G

INSTRUCCION

CURSOS COMERCIALES, ESPEcialmente para señoritas, atendidos por profesores del Estado, con los precios y ramos, indicados en otro aviso, incluso piano. Instituto Mercantil, Bandera 287, esquina Huérfanos. Teléfono inglés 273. 17-G

USTED DEBE PREPARARSE para el futuro, aprendiendo algo útil, como Contabilidad Comercial (Agrícola, Bancaria, Minera, Industrial, Salitrera, Fiscal, Municipal, Militar, Naval, Oro y Billetes, de Sociedades colectivas, Anónimas, Comanditarias y en Participación), Aritmética, Francés, Inglés, Gramática Castellana, Redacción Mercantil, Taquigrafía, Escritura a máquina, Moral, Legislación Comercial, Civil, Internacional, Aduanera, y Consular. Todo lo cual puede usted aprender por sólo $ 30 mensuales; otros cursos por $ 25, $ 20 y $ 17.50 mensuales, respectivamente. Instituto Mercantil, Bandera 287. 17-G

ENGLISH, FRENCH, ITALIAN, spanish, Quickly taught. Adquisición rápida y científica de los idiomas. Berlitz System. Preparación especial para viajar. Especialidad cursos a domicilio para familias. Solicite lecciones gratuitas de ensayo. 782 Moneda, Casilla 1775, Teléfono Inglés 50. 4922-H-7

EL INSTITUTO MERCANTIL ES el primero en Chile, en su género, según la estadística oficial. Bandera 287. 28-G

PESOS, CUATROS
y chauchas de 0,5
compro
San Antonio 18
5099-G-16

MEDICINA

GONORREA, FUERA SALUD limpieza, Glóbulos Kadde $ 4.40 frasco, llegó Daube Cía., Droguería Francesa y Droguería Belga. San Diego 591, y en buenas Boticas. 5044-h-10

VELLO!!! EXTIRPACION DEFInitiva; procedimiento eléctrico modernísimo, vigilancia facultativo. Aplicaciones eléctricas en general. Precios muy módicos. Delicias 2221 4973-h-8

FINAMOLD.—USARLO HOY, ES no dejar de usarlo nunca. Pídalo en perfumerías. x-4720-20-G

ARRENDAMIENTOS

EXTRANJERO. — NECESITA arrendar pieza central, en bajos, sin muebles y balcón a la calle. A. P. Casilla 1958. 5041-g-16

CASA - QUINTA CERCA CARROS siete piezas fuera dependencias, necesito. Lace, Casilla 81 D. 14-G

NECESITO ARRENDAR CASA bien amoblada con cuatro dormitorios, salón, comedor, escritorio y dependencias. Dirigirse a casilla 2744, Santiago. 4958-g-23

CARRUAJES CABALLOS

COMPRO CARRETONES PARA bueyes, de tumbar, con cajón de fierro y con compuerta por detrás. Dirigir ofertas con detalles, dimensiones y precio: M. H., Valparaíso, Casilla 957. 13-g

DOS CAMIONES SHERIDAN nuevos, se venden. Precio de ocasión. Tratar con E. C. B., de 3 a 4, en esta imprenta. 5043-g-14

PROPIEDADES

SE VENDEN 2 SITIOS EN PAIne, tratar con Eliseo Gómez, comisionista compra - venta de sitios y frutos del país. 5048-g-14

VENDO O PERMUTO CASA quinta, 200 metros, en Avenida Irarrázaval, por casa central, doy dinero encima. — Pasaje Matte 29. 5047-g-13

$ 6,000, CASITA, CINCO PIEZAS, con alcantarillado, vendo Morandé No. 283. 5019-G-16

VENDO SITIO HACIA DOS CAlles, cerrado, con piezas y arboleda, Santa Rosa 1748. Tratar: Vergara 155. 4969-g-13

VENDESE MAGNIFICA CITE, produce el 15 por ciento al año. Tratar: Santo Domingo 849, de 12 a 2 y media. 4968-g-13

PENSIONES

SAN DIEGO 136 PENSION, PIEzas amobladas, cuatro platos almuerzo, cuatro comida, café, desde 75; espléndida mesa 50. x-5054-14-g

ARTESANO 999, FRENTE INStituto Higiene; piezas amobladas excelente pensión 80, de mesa con vino 50. 5042-g-15

FAMILIA HONORABLE OFRECE extensa pieza balcones calle, con pensión. Tarapacá 862 entre Serrano y San Francisco. x-5027-15-G

COMPRA - VENTA

CAL, CEMENTO, YESO, TIERRAS de colores, ladrillos, tejas. Libertad No. 25. 5020-G-18

SAL PARA CAMPANILLAS ELECtricas, 60 ctvs. paquete 200 gramos, Catedral 1131, oficina 9. 5015-G-25

LINDO TRAJE NOVIA, CATRE bronce importado, cortinas felpa verde bordadas, vestidos teatro, calzado, sombreros, abrigos, zapatillas baile, vendo. Riquelme 630. 5002-g-13.

VENDO JUEGO DE MUEBLES de dormitorio Luis XVI. Vicuña Mackenna 60. 5000-g-17.

SE VENDE MAQUINA SINGER de pié en buen estado. Tratar: Dardignac 251. 4972-g-13

MAQUINA WHITE N.o 6 DE PIE, ángulo recto, martillo automático, vendo de ocasión, Placer 636. x-4928-15-G

LA PRECISA.—COMPRA-VENTA muebles, menajes, objetos varios. Rosas 2625. x-4469 20-G

TERNOS CASIMIRES INGLESES entrega pagándolos mensualmente Cooperative Sastrería, Agustinas No. 855 26-G

OCUPACIONES

SE OFRECEN EMPLEADOS

SEÑORITA EXCELENTES .REcomendaciones, desea ocupación, cajera o vendedora casa comercial. H. V. Toesca 1981. 5049-g-13

MATRONA ENFERMERA TITUlada, ofrece cuidar enfermos por meses, C. V., casilla 938. 4967-g-16

VARIOS

AVISO AL COMERCIO.—CON FEcha 2 de Julio he comprado un negocio de carnicería ubicado en Lord Cochrane esqu. 10 de Julio y otro en San Diego 1736.—Wenceslao Parada, Av. Subercaseaux 1561 x-5030-13-G

DIRECCION GENERAL DE Obras Públicas. — Suspéndese hasta nuevo aviso la petición de propuestas públicas pedidas para los trabajos complementarios de la Escuela de Odessa. Santiago, 8 de Julio de 1919. — El Secretario General. 18-G

SOCIEDAD COOPERATIVA DEL Matadero. Cítase a Junta General Ordinaria de Accionistas para el Lunes 14 a las 5 P. M., en conformidad al artículo 16, inciso 13, de los Estatutos. La reunión tendrá lugar en Placer 960. El registro de transferencias de acciones permanecerá cerrado desde la fecha hasta el 14 de Enero. — El Directorio. 4865-g-15

PROPUESTAS

DIRECCION GENERAL DE OBRAS PUBLICAS. — Pídense propuestas públicas para los trabajos de reconstrucción en cemento armado de la balaustrada del Palacio de la Moneda, las que se abrirán el Viernes 25 del presente a las 3 P. M., en la Inspección de Arquitectura, donde los interesados pueden consultar los antecedente. — Santiago, 11 de Julio de 1919. — El Secretario General. 21-G

VENDO CASA
Bascuñan Guerrero 490-92,
al contado o pago anual.
CASILLA 1821
-5034 G14

Yeso El Vol
PRECIO DE FAB
Cal blanca, precio de
Cementos en sacos y
Alamo 1", 1½" y 2",
seco.
Maderas en bruto y
radas.
Barraca "Matucana"
JOSE AG

DIRECCION GENERAL Públicas.—Pídense prop blicas para la construcc puente carretero sobre e hue, en Collipulli, las que rán el 25 del presente a la tarde en la Inspección de Puentes y Caminos y bernación de Osorno.

Bases y antecedentes, peccion General de Puen minos y en la Gobernación no.—Santiago, Julio 9 de El Secretario General.

DIRECCION GENERA Obras Públicas. — Píde puestas para la prosecuc obras del Canal Laja. Las tas se abrirán en la Dire neral el 28 del presente a la tarde. Bases y demás a tes pueden consultarse e pección General de Re Santiago, Julio 8 de 1919.— cretario General.

PROPUESTAS PUBLIC Empresa del Agua Potab tiago pide propuestas pú la entrega de 45 llaves m 75 m|m. y 85 de 50 m cificaciones en la Empre propuestas se abrirán el 1 lio a las 15 horas en la Delicias 1123.—El Secret

JUDICIALES

REMATE.— EL 4 DE A las tres de la tarde, se re casa y sitio ubicada en la gelio Ugarte N.o 1761, sit la Población García Ugar mínimum de un mil pesos Bases y antecedentes en la ría del cuarto juzgado, Cuevas-Droguett.— Alfo tario.

ASI COMO EL MARINO

EMBREA SU EMBARCACION PARA QUE RESISTA A ASALTO DE LAS OLAS,
De igual manera que el hombre que se preocupa de su sal
EMBREA SUS PULMONES CON ALQUITRAN GUYOT, PA RA MEJOR RESISTIR A LAS BRONQUITIS, TOSES, RE FRIADOS, CATARROS, ETC.

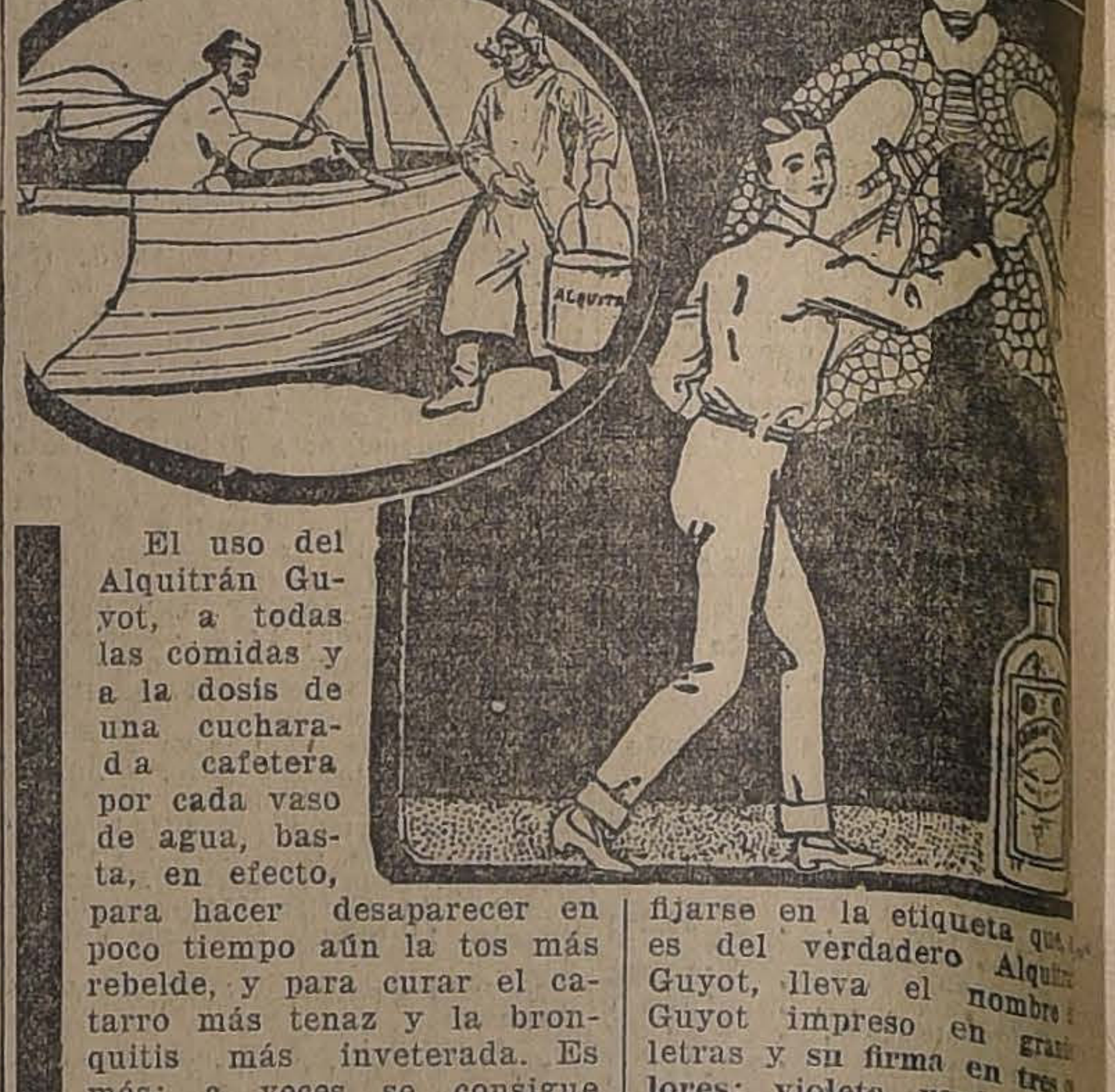

El uso del Alquitrán Guyot, a todas las comidas y a la dosis de una cucharada cafetera por cada vaso de agua, basta, en efecto, para hacer desaparecer en poco tiempo aún la tos más rebelde, y para curar el catarro más tenaz y la bronquitis más inveterada. Es más; a veces se consigue dominar y curar la tisis ya declarada, pues el Alquitrán detiene la descomposición de los tubérculos del pulmón al matar a los malos microbios, causa de dicha descomposición.

¡Desconfiad del consejo, realmente interesado, si, en lugar del verdadero Alquitrán Guyot, os propusiesen tal o cual producto! Para lograr la curación de bronquitis, catarros, resfriados antiguos descuidados, y, necesariamente, el asma y la tisis, es absolutamente preciso especificar bien en las farmacias que lo que deseáis es el **verdadero Alquitrán Guyot.** Aunque lo mejor para evitar todo error es fijarse en la etiqueta qu es del verdadero Alqui Guyot, lleva el nombre Guyot impreso en gran letras y su firma en tres lores: violeta, verde y al biés, así como las se Maison L. FRERE, 10, Jacob, París.

El tratamiento sólo cu ta unos **10 céntimos** al di y cura.

ADVERTENCIA: Co hay personas para quienes sabor del agua de brea agradable podrán reempl la con las Cápsulas Guyot Alquitrán de Noruega **no marítimo puro)** (de dos o tres cápsulas a cada mida; las cuales produ idénticos efectos saludables una curación igualmen cierta. Las verdaderas Cá psulas Guyot son blancas, firma de Guyot va impresa negro sobre cada cápsula.

GRAN BARATURA

POR ENTREGA DEL LOCAL

REALIZAREMOS

A PRECIOS FUERA DE TODA COMPETENCIA
TODOS LOS ARTICULOS DE ESTACION

Liquidación!! Liquidación!!

en Botones, Puntos, Galones, Macramé, Etc., Etc.

Galería de Moda
HUERFANOS 1059 - LOCAL EX-CASA PRA
GALLERSTEIN Hnos.

FOLLETIN 14

FRENTE A FRENTE

Novela escrita
por Francisco Acebal

ILUSTRADA POR C. LEZCANO

La marquesa prosiguió hablando a su hija como si a solas, consigo misma, hablase:

—Pasarán el Lera, plantarán su pataza en nuestra orilla, pero de aquí no han de arrancar ni una rama, ni una piedra. ¿Verdad, Eugenia? Tú estás conmigo: ni una piedra, ni una rama.

La marquesita, con ingenua expansión, dijo a su madre:

—Me ha dicho papá que Claudio Kelly respeta las cosas seculares, para las que no hay Fragua posible... El me lo dijo, ¿por qué te atormentas?

—¿Respetar, Eugenia? ¿Respetaron la Braña? ¿Respetaron el Lera? Todo lo han ennegrecido; hasta las aguas del río van negras, arrastrando escorias. Calla, Calla.

Calló Eugenia. El sol descendía y los rosales exhalaban fragancia más intensa. Después de un largo silencio, la marquesa, en un suspiro, exclamó otra vez:

—¡El puente, el puente!

Y con la vista elevada al cielo, añadió la dama:

—Yo moriría tranquila si tú me dijeses: "Mamá, te juro que jamás pasaré el puente".

Un estremecimiento de frío agitó el cuerpo de la hija de los Menas; quiso hablar, y el balbuceo expiró entre sus labios. La marquesa, sin mirar a Eugenia, fija en el chorro del surtidor, siguió hablando con palabra mesurada y firme:

—Si me dijeses que tú nunca, nunca pasarás a la otra orilla...

En sus labios, finos y rojos como cereza, se dibujó una sonrisa amarga y desdeñosa.

—¡Los herreros, ¿verdad, hija?, son los herreros!

Y atrayendo entre sus brazos, hacia su pecho, el busto de su hija, besó con amor la frente de Eugenia. Al separarse otra vez las dos mujeres, sentían en sus rostros la frescura de unas lágrimas que rodaban tranquilas, silenciosas.

⁂

Oyéronse unas pisadas sobre la arena de los senderos que conducían al recuadro de mirto. Cada vez resonaban más cercanas, pero siempre lentas y a compás.

Se vislumbró entre los mirtos una silueta negra; el cura de la Braña entró en el recuadro, y saludó con voz dulce diciendo:

—Buenas tardes.

Las Menas de Zapico le contestaron afables.

—Buenas nos las dé Dios; siéntese, don Cosme.

El cura tomó asiento en otro banco, a la izquierda de las señoras; quitóse el sombrero, enjugóse la frente sudorosa y preguntó por el marqués.

—Está con el herrero,—le respondió la marquesa.

—¿De manera que es cierto?... ¿es cierto?...

—¿Cierto el qué, don Cosme?

—Lo de la línea... lo del Lamedal... lo de... lo de...

No se atrevió don Cosme a terminar la frase; la mirada de la marquesa impuso silencio al sacerdote.

Este era hombre como de cuarenta años, fornido, faz arrebolada, con ojos azules muy redondos, alegres y chisperos, que quitaban al rostro rasurado todo aire sacerdotal. Era como debe ser el cura de la montaña: recio, vigoroso, un alma de niño en un cuerpo de gañán.

Situaciones como aquella eran para don Cosme de gran perplejidad, porque él estaba avezado a marchar en derechura, sin pararse en estorbos, monte arriba o campo a través. Ni sabía, ni quiso nunca aprender el manejo habilidoso de registros, que hace de la conversación un arte sutil y refinado. Para don Cosme, tales cosas eran arterías o mañas impropias de varón fuerte, y sobre todo, impropias de hombre que sirve de Ministro a Dios. Por eso él, resobando entre sus dedos, como aldeano, el sombrero de teja, rezongaba sordamente en aquel penoso silencio. Sus ojos brilladores fisgaron a la marquesa y a la marquesita con mirada sostenida, valiente, casi procaz. Al fin, don Cosme cruzó una pierna sobre otra, dejó su sombrero sobre el banco, y rompió, reventó a hablar.

—Pues en la Braña no se dice otra cosa. Le digo, señora mía, que hasta los niños de la escuela saben a estas horas por dónde se rompe el túnel, por dónde tiran la línea, por dónde cuelgan el puente. Y dicen, dicen también, señora, que el puente se funde en La Fragua, que viene la estación al Lamedal, y al Lamedal los cargadores de carbón y hierro.... ¡Será cosa para vista! Alabado sea Dios, nuestro Señor, que cosas tan grandes nos deja ver.

Ni las miradas de la dama, ni el rostro empalidecido de Eugenia, acallaron ya a don Cosme, que prosiguió con su briosa locuacidad:

—¡Alabado sea Dios, que nos trae unas migajas de su grandeza a este rincón!

Hizo una pausa el cura al llegar aquí; de la sotana sacó el pañuelo, que era blanco y olía a hierbas montunas, limpióse con él los labios y luego, en voz muy queda, prosiguió:

—Sólo temo que este zafio sacerdote, que este humilde siervo, no estará para entonces a la altura de su cometido. Ya se vé que no. ¿Pero he de ser yo por eso el que diga: Dios y señor mío: no permitas que entre la locomotora en el valle de la Braña? ¿No está usted conmigo, en que por donde entra una locomotora, puede entrar la fe? A mí todos los caminos me parecen caminos del cielo, caminos de Dios; a mí esto de las redes ferrocarrileras se me representan como un gran enredijo de sendas y veredas, que tienen por centro el centro de toda la cristiandad. ¿Es esto un disparate, señora? ¿Es disparate pensar que los ferrocarriles son hilos sutiles de metal, tendidos sobre la tierra, no por el diablo, no, señora, hilos de metal que tienden los ángeles, maraña de senderos que arman los serafines para que los hombres de buena voluntad nos acerquemos los unos a los otros, y todos juntos, apretaditos, en manada, podamos llegar a Roma... ¡Señora marquesa! a Roma?

Un sudor copioso inundaba la frente de don Cosme; con el pañuelo oliente a hierbas montunas se lo enjugó para rematar su discurso, diciendo:

—¿Ven ustedes ahora lo que significa para un cristiano un ferrocarril?

En este momento presentóse en la entrada del recuadro un señor de muy baja estatura, cuerpo rechoncho, cabeza redonda, que parecía asentarse sobre los hombros sin el intermedio del pescuezo. Su faz era encendida como amapola, más rasurada aún que la faz del sacerdote, resaltando los ojuelos, negros como azabache, a través de cristales de tal espesor que parecían dos piedras incrustadas en la carnaza de aquel rostro cuya piel, de tan lustrosa, relucía. Era de oro la recia armadura de aquellas gafas, y de tal modo apretaba y comprimía la abundante carnosidad, que sobre las sienes se hundían las barretas como un surco.

Toda la oronda figura de aquel señor transpiraba, no obstante su crasitud, aire de limpieza, perfume de aseo y refinamiento de curiosidad. Su vestido era negro, los zapatos charolados, un sombrero muy aludo le cubría, el cr aumentaba la impresión de parramiento y obesidad; la blanca, del cuello almidonado lataba el lugar en que la se unía con el tronco.

Era este pulcro señor don titulado Verdejo; tenía en La Braña y en los valles rizos por persona de cla de sano consejo y grandísima ber. Oficio concreto, profesión terminada, ninguna se le co verdad es que tampoco la ne taba para vivir con holgu bienestar, porque su hacienda abundante y tan sana como persona y su consejo.

Sólo se sabía que estaba torado en medicina, y esto p diploma que en la sala de su en rico marco, se ostentaba que él no ejerció nunca el que le confería aquel garrapa do papelón. Cuando alguno Braña se hallaba en trance muerte, solían llamar a don tituto, y don Restituto acudía tardanza al llamamiento, al moribundo muy fijamente, sábale despacio con su mag reloj de oro en la mano, y de nunca recetaba nada; es decir cetaba a don Cosme. Era a ral; a él sólo se le llamaba casos de mayor peligro, cuan se declaraba impotente el mé titular.